อิสรภาพแห่งความคิด
ไทยโพสต์

ปีที่ 25 ฉบับที่ 9102 | วันพฤหัสบดีที่ 14 ตุลาคม พ.ศ. 2564 ขึ้น 8 ค่ำ เดือน 11 ปีฉลู | www.thaipost.net | ราคา 15 บาท

พระบาทสมเด็จพระเจ้าอยู่หัว และสมเด็จพระนางเจ้าฯ พระบรมราชินี ทรงบำเพ็ญพระราชกุศลเนื่องในวันคล้ายวันสวรรคตพระบาทสมเด็จพระบรมชนกาธิเบศร มหาภูมิพลอดุลยเดชมหาราช บรมนาถบพิตร พุทธศักราช 2564 ณ พระที่นั่งอมรินทรวินิจฉัย พระบรมมหาราชวัง

น้อมรำลึก‘ร.9’

ในหลวงทรงบำเพ็ญพระราชกุศลคล้ายวันสวรรคต

ไทยโพสต์ ● “ในหลวง-พระราชินี” ทรงบำเพ็ญพระราชกุศลเนื่องในวันคล้ายวันสวรรคต “พระบาทสมเด็จพระบรมชนกาธิเบศร มหาภูมิพลอดุลยเดชมหาราช บรมนาถบพิตร” 13 ตุลาคม “นายกฯ” ขอคนไทยร่วมทำความดีถวายในหลวง ร.9 ย้ำรัฐบาลน้อมนำแนวทางพัฒนาประเทศมาต่อยอด “ปชช.” ทั่ว ปท.จัดกิจกรรมยืนสงบนิ่ง 89 วินาที น้อมรำลึกในพระมหากรุณาธิคุณ

เมื่อวันที่ 13 ต.ค. เวลา 17.41 น. พระบาทสมเด็จพระเจ้าอยู่หัว และสมเด็จพระนางเจ้าฯ พระบรมราชินี เสด็จพระราชดำเนินโดยรถยนต์พระที่นั่ง พร้อมด้วยสมเด็จพระเจ้าลูกเธอ เจ้าฟ้าพัชรกิติยาภา นเรนทิราเทพยวดี กรมหลวงราชสาริณีสิริพัชร มหาวัชรราชธิดา และเจ้าคุณพระสินีนาฏ พิลาสกัลยาณี จากพระที่นั่งอัมพรสถาน พระราชวังดุสิต ไปในการพระราชพิธีทรงบำเพ็ญพระราชกุศล

อ่านต่อหน้า 3

ชงศบค.ลดโซนแดง รั่นเคอร์ฟิว5ทุ่ม-ตี3

ไทยโพสต์ ● ติดเชื้อโควิดใหม่ดีดกลับ 10,064 ราย ตาย 82 ราย ชง “ศบค.ชุดใหญ่” ปรับพื้นที่สีแดงเข้มเหลือ 24 จว. ขยับเคอร์ฟิวเป็น 5 ทุ่มถึงตี 3 ให้มีผล 16 ต.ค.นี้ ททท.ชงเคาะรับนักท่องเที่ยวเพิ่มเป็น 20 ประเทศเสี่ยงต่ำไม่ต้องกักตัว “สุพัฒนพงษ์” เผยเตรียมจัดเคาต์ดาวน์ปีใหม่ที่ “ภูเก็ต” หากพื้นที่ไหนพร้อมก็เสนอขึ้นมาอีกได้ “อนุทิน” โยนถาม รมว.การท่องเที่ยวฯ เชิญ “ลิซ่า แบล็กพิงก์” ร่วมงานเคาต์ดาวน์ที่ภูเก็ต จัดได้หรือไม่ต้องดูตามสถานการณ์ แต่จะทำให้ดีที่สุด “หมอประสิทธิ์” เชื่อเปิดประเทศยอดโควิดเพิ่มแต่ควบคุมได้

ที่ทำเนียบรัฐบาล วันที่ 13 ตุลาคม ศูนย์บริหารสถานการณ์การแพร่ระบาดของโรคติดเชื้อไวรัสโคโรนา 2019 หรือ ศบค. รายงานสถานการณ์โควิด-19 ว่า มีผู้ติดเชื้อรายใหม่ 10,064 ราย เป็นการติดเชื้อในประเทศ 9,937 ราย มาจากระบบเฝ้าระวังและระบบบริการ 9,156 ราย, มาจากการค้นหาเชิงรุกในชุมชน 781 ราย, จากเรือนจำและที่ต้องขัง 118 ราย และเป็นผู้เดินทางมาจากต่างประเทศ 9 ราย ทำให้มียอดผู้ติดเชื้อสะสมตั้งแต่ปี 63

อ่านต่อหน้า 14

กกต.ถก‘วิษณุ’ แก้กม.35มาตรา เลือกตั้งบัตร2ใบ

กรุงเทพฯ ● “บิ๊กตู่” ซุ่มถก 3 หัวหน้าพรรคร่วมรัฐบาล 20 นาที “อนุทิน-จุรินทร์” ประสานเสียงคุยเรื่องปกติไร้วาระพิเศษ “ธรรมนัส” โผล่ขอนแก่นประกาศก้อง พปชร. จะกวาดเก้าอี้มากกว่าเดิม “ศรัณย์วุฒิ-พรพิมล” กลายเป็นเผือกร้อน พรรคร่วมรัฐบาลไม่กล้าบอกรับ “สุวิทย์” ทีม 4 ยอดกุมารประกาศเว้นวรรคทางการเมือง กกต. นัดหารือ “วิษณุ” ชงแก้ กม.เลือกตั้ง 35 มาตรา รับบัตร 2 ใบ คำนวณ ส.ส.ใหม่ พ่วงรื้อไพรมารีโหวต

เมื่อวันพุธที่ 13 ต.ค. มีความเคลื่อนไหวที่น่าสนใจที่ทำเนียบรัฐบาล

อ่านต่อหน้า 16

นักวิจัยVISTECคว้ารางวัล นักวิทยาศาสตร์ดีเด่นปี 64

กรุงเทพฯ ● นักวิจัย VISTEC คว้ารางวัลนักวิทยาศาสตร์ดีเด่น ประจำปี 2564 พร้อมรับพระราชทานรางวัลจากสมเด็จพระกนิษฐาธิราชเจ้า กรมสมเด็จพระเทพรัตนราชสุดาฯ สยามบรมราชกุมารี โชว์ศักยภาพสถาบันการศึกษาเน้นการเรียนการสอนด้านวิทยาศาสตร์ ตอกย้ำถึงความมุ่งมั่นในการพัฒนา

โดยสถาบันวิทยสิริเมธี หรือ VISTEC นี้ เป็นสถาบันอุดมศึกษาด้านวิทยาศาสตร์และเทคโนโลยีที่มุ่งเน้นงานวิจัย ชั้นแนวหน้า ที่ก่อตั้งขึ้นโดยกลุ่ม ปตท. เพื่อสร้างบุคลากรทางด้านวิทยาศาสตร์และเทคโนโลยีที่ดีเลิศในระดับโลก ให้สามารถสร้างและใช้องค์ความรู้และเทคโนโลยีใหม่ เพื่อประโยชน์ในการขับเคลื่อนและพัฒนาประเทศอย่างยั่งยืน

อ่านต่อหน้า 16

‘เปิดประเทศ’ เดิมพันครั้งใหม่ที่ต้องเสี่ยง!

หน้า... 2

เปรียบ ‘ในหลวง ร.9’ ดั่งสมเด็จพระนเรศวรฯ

หน้า... 4

สหรัฐมี ‘ข้อตกลง’ ช่วยไต้หวันรบจีนหรือ?

หน้า... 7

พร้อมเบิกจ่าย ช่วยน้ำท่วม

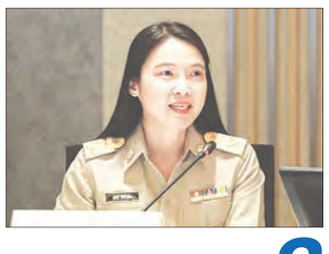

หน้า... 8

ไทยโพสต์
อิสรภาพแห่งความคิด

คงต้อง 'วัดดวง' กันเอาเอง!!!

อย่างว่า...มันอาจถึงช่วงจังหวะ ช่วงเวลา ที่จะต้องเสี่ยง ต้อง**วัดดวง** อย่างมิอาจปฏิเสธและหลีกเลี่ยงได้อีกแล้วนั่นแหละทั่น!!! สำหรับการเปิดบ้าน เปิดเมือง เปิดประเทศ ภายในต้นเดือนหน้า หรือนับตั้งแต่วันที่ 1 พฤศจิกายนเป็นต้นไป โดยจะออกหมู่ออกจ่า หรือออกสารวัตรกันแน่ นั่นคงขึ้นอยู่กับเราๆ-ทั่นๆ ที่จะต้องระมัดระวัง ต้องเตรียมตัว เตรียมใจ เอาไว้ซะแต่เนิ่นๆ...

☆☆☆☆☆

คือแม้ว่าการ **ป่วยตาย** ในช่วงนี้...มันยังไม่ถึงกับลดความน่าเกลียด น่ากลัว มากมายซักเท่าไหร่ หรือยังคง **ติดเชื้อ** วันละเป็นพันๆ หมื่นๆ แต่ก็นั่นแหละ...มันยังอาจไม่น่าขนพอง สยองเกล้า เท่ากับแนวโน้มการ **อดตาย** ที่ซักเริ่มมาแรง แซงโค้งซะเหลือเกิน ไม่ว่าในระดับโลก หรือในประเทศไทยแลนด์ แดนสยาม ของหมู่เฮาทั้งหลาย อันเนื่องมาจากผลพวง หรือผลกระทบ จากการสู้รบ ปรบมือ กับท่านเชื้อไวรัสโควิด-19 มาเป็นปีๆ มาถึง ณ ขณะนี้...มันเริ่มปรากฏเค้าลาง แห่งความน่าขนลุก ขนพอง เพิ่มขึ้นๆ ไปตามลำดับ โดยจะต้องตายโหง ตายห่ากันในตอนไหน เมื่อไหร่ ประมาณราวๆ ช่วง **ไตรมาส 2** ของปีหน้านั่นแหละ ที่บรรดา **กูรู-กูรู้** ท่านประมาณการเอาไว้ว่าน่าจะโช้ะเช้ะ โป๊ะเช้ะ กันในช่วงนั้น...

☆☆☆☆☆

หรือแม้แต่ทุกวันนี้ก็เถอะ...ข่าวคราวประเภทน่าขนลุก ขนพอง มันน่าจะเริ่มๆ ขึ้นมามั่งแล้ว ไม่ว่าเรื่อง **ราคาสินค้า** ทั้งประเภทอาหารและการบริการ ที่พุ่งจู๊ด พุ่งกระฉูด ทำสถิติระดับ **สูงสุดในรอบ 40 ปี** เอาเลยก็ว่าได้ อันเนื่องมาจากผลผลิตที่ลดน้อย ถอยลง ระหว่างที่การแพร่ระบาดของท่านเชื้อโควิด ท่านยังไม่จางหายเหี่ยวปลายลงไป การขาดแคลนแรงงานที่จะใช้ในการผลิต ไปจน **ค่าขนส่ง** อันเนื่องมาจาก **ราคาน้ำมันและแก๊ส** ที่ดันพุ่งพรวดๆ พราดๆ ทำสถิติเพิ่มขึ้นถึง 64 เปอร์เซ็นต์ภายในปีนี้ หรือพุ่งแตะระดับ 82 ดอลลาร์ต่อบาร์เรล เมื่อช่วงวัน-สองวันที่ผ่านมา เพราะการหาแก๊สหาถ่านหิน มาปั่นพลังงานไฟฟ้า มันช่างหายาก หาเย็น พอๆ กับหาหนวดเต่า เขากระต่าย ยิ่งขึ้นเรื่อยๆ...

☆☆☆☆☆

ขนาดรัฐมนตรีพลังงานของประเทศที่ได้ชื่อว่าผลิตแก๊สธรรมชาติ รายใหญ่ที่สุดในโลก อย่างประเทศกาตาร์ เมื่อช่วงต้นสัปดาห์ที่ผ่านมา นาย **Saad al-Kaabi** ยังอดไม่ได้ต้องออกมาเปล่งเสียงแหบโหยประมาณว่า **หมดเรี่ยว-หมดแรง** ที่จะเร่งผลิตแก๊สธรรมชาติป้อนตลาดเพื่อช่วยรักษาระดับราคาอีกต่อไปแล้ว การเปลี่ยนมาใช้น้ำมันในการผลิตไฟฟ้าให้กับบรรดาบริษัท โรงงาน ร้านค้าและครัวเรือน ฯลฯ จึงกลายเป็นตัวเพิ่มระดับราคาน้ำมันไปโดยปริยาย...

☆☆☆☆☆

นั่นยังไม่รวมไปถึง...การขาดแคลน **ชิ้นส่วน** เพื่อเอามาประกอบเป็นสินค้าต่างๆ หรือเกิดความ **ไม่สมประกอบ** ของบรรดาบริษัทธุรกิจประเภท **ห่วงโซ่อุปทาน** ทั้งหลาย ไม่ว่าเพราะขาดแคลนแรงงาน เนื่องจากถูกโละออกไปในช่วงโควิด หรือเพราะการขาดแคลนพลังงาน ระดับ **ไฟฟ้าดับ** นับเป็นชั่วโมงๆ เป็นวันๆ ในมณฑลต่างๆ ของประเทศที่ได้ชื่อว่าเป็น **โรงงานของโลก** อย่างประเทศจีน ศูนย์รวมแห่งบริษัทห่วงโซ่อุปทานจำนวนไม่น้อย ด้วยเหตุนี้...ภายใต้ภาวะที่สินค้าต่างๆ ซักจะแพง...แสน...แพงยิ่งขึ้นเรื่อยๆ ก็คงไม่น่าแปลกใจอะไรกันมากมาย ที่ **ภาวะเงินเฟ้อ** มันเลยอุบัติขึ้นมาในแต่ละซีกโลก ไม่ว่าอเมริกา ยุโรป ที่ถือเป็น **เครื่องยนต์เศรษฐกิจ** รายสำคัญๆ ทั้งสิ้น ชนิดตัวเลขเงินเฟ้อของยุโรปช่วงนี้ น่าจะพอๆ กับช่วง **วิกฤตเศรษฐกิจ ปี ค.ศ 2008-2009** หรือเผลอๆ...อาจยิ่งกว่าไปแล้วก็ไม่แน่!!!

☆☆☆☆☆

ดังนั้น...ประเทศเล็กๆ อย่างไทยแลนด์ แดนสยาม ของหมู่เฮาที่ต้อง **พึ่งพาโลก** แทน **พึ่งพาตัวเอง** มาโดยตลอด ต้องอาศัย **รายได้หลัก** จากการท่องเที่ยว เดินทาง ของบรรดานักท่องเที่ยวทั้งหลาย ไม่ก็จากการรับจ้างทำของ รับจ้างผลิตชิ้นส่วนต่างๆ ให้กับโรงงานโลกในแต่ละส่วน แต่ละภูมิภาค...จะไปเหลืออะไร??? ไม่ว่าจะมี **ทองคำสำรอง** ของ **หลวงตามหาบัว** เก็บเอาไว้ซักกี่ก้อนต่อกี่ก้อน ไม่ว่าจะพยายามรักษาวินัยทางการเงิน การคลัง ในระดับไหนก็ตาม แนวโน้มที่บรรดาราษฎรบรรดาชาวบ้าน ชาวช่อง ทั้งหลาย กำลังใกล้ **อดตาย** จึงมีความเป็นไปได้สูงเอามากๆ เพราะอะไรที่ทำให้เคยอิ่ม เคยอุ่น เคยมีรายได้แบบเป็นกอบ เป็นกำ มันหายวับไปกับตา นับตั้งแต่การแพร่ระบาดของท่านเชื้อไวรัสโควิดเป็นต้นมา...

☆☆☆☆☆

ด้วยเหตุนี้...แม้ว่าบรรดา **ผู้ติดเชื้อ** จะยังคงปาเข้าไปวันละเป็นหมื่นๆ ลดลงมา 9 พัน เดี๋ยวเดียวก็เด้งกลับไปถึงหลักหมื่นสลับไป-สลับมาในแต่ละวัน แต่ทำไงได้ล่ะทั่น!!! จะโชคดี-โชคร้าย ถูกหวย-ไม่ถูกหวย นับแต่นี้คงต้องไป **วัดดวง** กันเอาเอง จะเข้าผับ เข้าบาร์ เข้าภัตตาคาร ลิ้มรสสุรามัชฌิมาปฏิปทาไปเป็นระยะๆ หรือจะแก้ขบแก้เมื่อ ด้วยการกระทำ **หัตถการ** ตั้งแต่ช่วงต่ำกว่าเอวลงไป ฯลฯ ก็คงต้องขออนุญาตเตือนด้วยปรารถนาดีเอาไว้ก่อนล่วงหน้า ว่าคงต้องระมัดระวัง คงต้องหมั่นป้องกันตัวเองให้มากๆ เข้าไว้ เพราะโอกาสที่จะ **ป่วยตาย** หรือ **อดตาย** มันคง 50-50 ไปโดยตลอดนั่นแหละท่าน...

☆☆☆☆☆

สรุปเอาเป็นว่า...ในเมื่อทุกสิ่งทุกอย่าง ย่อมต้องเป็นไปในแบบ**ไฟต์บังคับ** ไม่ว่าจะเป็นรัฐบาล หรือปุถุชนคนธรรมดาประเภททวยไทยทั้งหลาย การหันมาตั้งอยู่ใน **ความไม่ประมาท** หันมาเพิ่มความระมัดระวังในการใช้ชีวิตในทุกๆ ขั้นตอน รวมทั้งหันมาสร้างความร่วมมือ-ร่วมไม้ หรือ **ความสามัคคี** เอาไว้เผชิญหน้ากับ **อันตราย** ในทุกๆ ก้าวย่าง ไม่ว่าด้วยเหตุเพราะ **ป่วยตาย** หรือ **อดตาย** ก็แล้วแต่ จึงถือเป็นสิ่งสำคัญเอามากๆ ทั้งในแง่ **ส่วนตัว** หรือ **ส่วนรวม** ก็ตามที...

☆☆☆☆☆

ปิดท้ายด้วยวาทะวันนี้...จาก **Robert Frost... "In three words I can sum up everything I've learn about life. It goes on. - ข้าพเจ้าสามารถสรุปทุกสิ่งทุกอย่างจากการเรียนรู้ชีวิต ด้วยถ้อยคำเพียง 3 คำนั่นคือ...ชีวิต-ดำเนิน-ต่อไป..."**

☆☆☆☆☆

ฉลอง 32 ปี คิง เพาเวอร์ DELIGHTS & SURPRISES

เที่ยวทิพย์ เที่ยวไม่ได้ แต่ใจอยากช้อป

'คิง เพาเวอร์' จัดแคมเปญฉลองครบรอบ 32 ปี "32ND ANNIVERSARY DELIGHTS & SURPRISES เที่ยวทิพย์ เที่ยวไม่ได้ แต่ใจอยากช้อป" พบดีลพิเศษสำหรับการช้อปปิ้งที่พลาดไม่ได้ตลอดเดือนตุลาคมพิเศษ! วันที่ 14-18 ตุลาคม นี้ ช้อปคุ้มมากขึ้น พร้อมความสนุกในรูปแบบเที่ยวไม่ได้ แต่ใจอยากช้อป ตั้งแต่เที่ยงวัน รวมถึงกิจกรรมเที่ยวทิพย์ กับ 5 หนุ่มสุดฮอตกับ 5 วันพิเศษ นำโดย พระเอกหนุ่ม เจมส์ มาร์, มิว-ศุภศิษฏ์, นน-ธนนท์, ก็อต-อิทธิพัทธ์ และ กระทิง-ขุนณรงค์ ตั้งแต่เวลา 18.00 น. ผ่าน FACEBOOK KING POWER (เฟซบุ๊ค คิง เพาเวอร์)

เพื่อมอบความสุขผ่านการท่องเที่ยวถึงแม้ยังเที่ยวไม่ได้ แต่สามารถรับประสบการณ์ช้อปครั้งสำคัญในวันไม่มีไฟลต์บินที่ คิง เพาเวอร์ ดังนี้

● **เที่ยวไม่ได้แต่ใจอยากช้อป** (Best Deal of The Year) กับโปรโมชั่นที่คุ้มค่าที่สุดแห่งปีของการช้อปสินค้าเครื่องสำอาง น้ำหอม และสินค้าแบรนด์เนมชั้นนำ โดยเฉพาะสินค้าระดับลักชัวรี่แบรนด์ ที่เพิ่มมูลค่าการช้อปให้ลูกค้า ด้วยโปรแกรมช้อปผ่านการซื้อ Cash Card ที่ คิง เพาเวอร์ สาขารางน้ำ พัทยา และภูเก็ต เพียงซื้อ Cash Card รับความคุ้มค่าเพิ่มสูงสุด 25,000 บาท โดยซื้อ Cash Card มูลค่า 10,000 บาท ช้อปได้ 12,500 บาท / 30,000 บาท ช้อปได้ 40,000 บาท / 50,000 บาท ช้อปได้ 75,000 บาท นอกจากนี้ ลูกค้าที่ต้องการสมัครสมาชิก คิง เพาเวอร์ SCARLET รับเพิ่ม 1,000 บาท เมื่อสมัครสมาชิกและเติมเงินเข้าบัญชีสมาชิก 6,000 บาท พร้อมรับส่วนลด 10% ตลอดอายุสมาชิก พร้อมสิทธิประโยชน์อื่นๆ มากมาย และพลาดไม่ได้กับ 5 วันพิเศษ 14-18 ตุลาคม นี้ สมาชิกคิง เพาเวอร์ รับส่วนลด On top สูงสุด 10%

ไม่เพียงเท่านี้ ในวันที่ 14-18 ตุลาคม พบกิจกรรม #ช้อปทิพย์ #อิ่มเอมทิพย์ และ #เที่ยวทิพย์ ในรูปแบบ Live Streaming Event ที่สร้างประสบการณ์การช้อปปิ้งแบบไร้ขีดจำกัด หรือ Life Beyond Boundary ให้ลูกค้าผ่านทาง เฟซบุ๊ค คิง เพาเวอร์ ออฟฟิเชียล (Facebook King Power Official) ในประเทศไทย และยัง Live Steaming จากเมืองไทยไปยังประเทศจีนผ่านช่องทาง 'เวยโป่' (Weibo) โดยนักท่องเที่ยวชาวจีนจะได้ชม Live บรรยากาศ คิง เพาเวอร์ รางน้ำ และพาช้อปสินค้าแบรนด์จากเมืองไทยให้หายคิดถึงผ่าน Blogger ชาวจีนที่อยู่ในประเทศไทย ในขณะที่ Blogger คนไทยในประเทศจีน จะ Live สถานที่ท่องเที่ยวในประเทศจีนให้คนไทยหายคิดถึงการเดินทาง นอกจากนี้ ยังมีสถานที่ต่างๆในประเทศท่องเที่ยวที่จะเป็นคอนเทนต์สำคัญของการ Live ในครั้งนี้ พร้อมด้วยกิจกรรมไลฟ์สดจำหน่ายสินค้าราคาพิเศษกับช่วง ช้อป(ไม่)ทิพย์ LIVE รวมถึงไฮไลท์เอ็นเตอร์เทนเม้นท์ คอนเทนต์ ตลอด 5 วัน ตั้งแต่เวลา 12.00 น. เป็นต้นไป และร่วมอิ่มเอมในกับการเที่ยวทิพย์กับ 5 ศิลปินนักร้อง พร้อมเกมสนุกๆ โดยเริ่มตั้งแต่เวลา 18.00 น.

● ประเดิมวันแรก 14 ตุลาคม นี้ กับความบันเทิงจาก เจมส์ มาร์ ที่จะพาไปร่วมสัมผัสสถานที่ท่องเที่ยวในฝันแบบ 'ดรีม ทริป'

● 15 ตุลาคม ร่วม 'ช้อป ทริป' กับ มิว-ศุภศิษฏ์ นักแสดงและศิลปินวัยรุ่นชื่อดังที่จะพาไปเช็คอินแหล่งช้อปปิ้ง ที่นักท่องเที่ยวสายช้อปพลาดไม่ได้

● 16 ตุลาคม นักร้องหนุ่ม นน-ธนนท์ ชวนไปชมงานศิลปะแบบ 'อาร์ต ทริป'กับสถานที่ท่องเที่ยว ที่รวบรวมงานศิลปะชิ้นเอก

● 17 ตุลาคม ร่วมท่องเที่ยวแบบผจญภัยกับพระเอกดาวรุ่ง ก็อต-อิทธิพัทธ์ ที่จะพาตะลุยสถานที่ท่องเที่ยวกันแบบ 'ลุย ทริป'

● 18 ตุลาคม พระเอกหุ่นแซ่บ กระทิง- ขุนณรงค์ พาไปย่านร้านอาหารอร่อย เด็ด กับกิจกรรม 'อิ่ม ทริป'

พบความคุ้มค่าแห่งปีกับโปรแกรมช้อปที่พลาดไม่ได้ในงาน "32ND ANNIVERSARY DELIGHTS & SURPRISES เที่ยวทิพย์-เที่ยวไม่ได้ แต่ใจอยากช้อป" ที่ คิง เพาเวอร์ รางน้ำ พัทยา และภูเก็ต ตลอดเดือนตุลาคมนี้ และกิจกรรมมากมายสำหรับ 5 วันพิเศษ 14-18 ตุลาคม นี้ ที่ FACEBOOK KING POWER ตั้งแต่ 12.00 น. เป็นต้นไป

'เปิดประเทศ' เดิมพันครั้งใหม่ที่ต้องเสี่ยง!

วิเคราะห์สถานการณ์

หลัง **"บิ๊กตู่" พล.อ.ประยุทธ์ จันทร์โอชา** นายกรัฐมนตรีและ รมว.กลาโหม ประกาศเปิดประเทศในวันที่ 1 พฤศจิกายน 2564 นี้ เพื่อต้อนรับนักท่องเที่ยวเข้าไทยโดยไม่ต้องกักตัวสำหรับผู้ที่ฉีดวัคซีนครบโดส และเดินทางเข้าประเทศไทยทางอากาศ โดยมาจากประเทศที่เรากำหนดว่าเป็นประเทศความเสี่ยงต่ำ อย่างน้อย 10 ประเทศ ในเบื้องต้นคือ อังกฤษ สิงคโปร์ เยอรมนี จีน และอเมริกา และจะทยอยเพิ่มจำนวนประเทศให้มากขึ้น โดยจะพิจารณาปัจจัยหลักจากจำนวนผู้ติดเชื้อของแต่ละประเทศ

การตัดสินใจดังกล่าว **"บิ๊กตู่"** เองยอมรับว่า มีความเสี่ยง แต่ต้องทำเพื่อไม่ให้ไทยเสียโอกาสที่เป็นช่วงเวลาทองในเทศกาลวันหยุดยาวปีใหม่ใน 3 เดือนข้างหน้านี้ ที่จะดึงนักท่องเที่ยวเข้าประเทศ ให้ประชาชนนับล้านๆ คนได้ทำมาหากินอีกครั้ง ทั้งภาคการท่องเที่ยว การเดินทาง และภาคธุรกิจอื่นๆ

ทั้งนี้ การตัดสินใจประกาศเปิดประเทศถือว่าเป็นไปตามห้วงเวลา 120 วัน ที่ **"บิ๊กตู่"** เคยประกาศไว้เมื่อวันที่ 16 มิถุนายนที่ผ่านมา

ซึ่งขณะนั้นทางศูนย์บริหารสถานการณ์การแพร่ระบาดของโรคติดเชื้อไวรัสโคโรนา 2019 (ศบค.) ทีมแพทย์ และกระทรวงสาธารณสุข (สธ.) ได้ประเมินไว้แล้วว่าจะสามารถควบคุมสถานการณ์โควิดไว้ได้ บวกกับแผนการฉีดวัคซีนให้กับประชาชนจะเดินได้ตามเป้า

ปัจจุบันสถานการณ์เป็นไปในทิศทางที่ดีขึ้นตามที่คาดการณ์ไว้

โดยยอดผู้ติดเชื้อจากหลัก 20,000 รายต่อวัน ขณะนี้สามารถกดตัวเลขลงได้ มีบางวันต่ำกว่าหมื่นราย ขณะที่แนวโน้มผู้เสียชีวิตลดลงเหลือหลักสิบ ยอดผู้รักษาหายป่วยเพิ่มมากขึ้น บางวันมากกว่ายอดผู้ติดเชื้อ รวมถึงผู้ป่วยอาการหนักปอดอักเสบและใส่เครื่องช่วยหายใจก็ลดลงอีกด้วย

ขณะเดียวกันแผนการจัดหาวัคซีนไปจนถึงสิ้นปีจะได้ถึง 170 ล้านโดส ซึ่งเกินเป้าหมายที่รัฐบาลตั้งไว้ บวกกับยอดการฉีดวัคซีนโดยรวมให้ประชาชนขณะนี้ได้มากกว่า 61 ล้านโดสแล้ว และสามารถดันยอดฉีดเพิ่มขึ้นได้ถึง 3 เท่า และจะเพิ่มขึ้นเรื่อยๆ

จนถึงขั้นประเทศไทยติดอันดับ 1 ใน 10 ประเทศที่ฉีดวัคซีนได้เร็วที่สุดในโลก

โดยขณะนี้เราฉีดได้มากกว่า 700,000 โดสต่อวัน และในบางวันเราฉีดได้มากกว่านั้น คือเกินกว่า 1 ล้านโดสด้วย

ขณะที่ยารักษาโควิดมีสำรองในคลังอย่างเพียงพอ สามารถนำเข้าและมีกำลังการผลิตในประเทศมากขึ้น รวมถึงชุดตรวจหาเชื้อโควิด หรือ Antigen test kit (ATK) สามารถหาซื้อได้ง่าย และจะเริ่มวางจำหน่ายในราคาถูกเพียง 40 บาท ให้ประชาชนเข้าถึงได้ง่ายมากยิ่งขึ้นในช่วงกลางเดือนตุลาคมนี้

ดังนั้นเมื่อสถานการณ์ทุกอย่างเริ่มเข้าที่เข้าทาง จึงเป็นห้วงเวลาที่ **"บิ๊กตู่"** มองว่าเหมาะสมที่สุดแล้วในการเปิดประเทศ เพื่อฟื้นเศรษฐกิจด้วยการกระตุ้นเม็ดเงินจากภาคการท่องเที่ยว

หลังจากที่ตัวเลขการท่องเที่ยวช่วงก่อนสถานการณ์โควิดคิดเป็น 11% ของผลิตภัณฑ์มวลรวมในประเทศ (จีดีพี) แต่เมื่อเจอวิกฤตโควิดวันนี้เหลือแค่เพียงเปอร์เซ็นต์กว่าๆ เท่านั้น

จึงคาดว่าการเปิดประเทศในช่วงปีใหม่นี้ จะช่วยกระตุ้นการใช้จ่าย และสามารถดันจีดีพีของไทยให้เพิ่มขึ้นอีกด้วย

พร้อมกันนี้ยังเตรียมพิจารณามาตรการผ่อนคลายกิจการและกิจกรรมเพิ่มเติม เพื่อรองรับเปิดการท่องเที่ยว เช่น การพิจารณาอนุญาตให้ดื่มเครื่องดื่มแอลกอฮอล์ในร้านอาหารได้ เตรียมปรับจังหวัดในพื้นที่ควบคุมสูงสุดและเข้มงวด หรือสีแดงเข้ม จะลดลง รวมถึงจะพิจารณาเปิดศูนย์แสดงสินค้า ศูนย์ประชุม หรือสถานที่จัดนิทรรศการ และสถานที่ลักษณะเดียวกันในห้างสรรพสินค้าหรือโรงแรมได้

และเล็งขยับเวลาเคอร์ฟิวจากเดิม 22.00-04.00 น. ของวันรุ่งขึ้น เป็น 23.00-03.00 น. ของวันรุ่งขึ้น ไปอีก 14 วัน ตั้งแต่วันที่ 16-31 ตุลาคม 2564

อย่างไรก็ดี การเปิดประเทศรอบนี้ถือเป็นเดิมพันที่พิสูจน์การทำงานของ **"รัฐบาลบิ๊กตู่"**

ที่มีความเสี่ยงสูงที่สุด!!!!

ท่ามกลางเสียงวิพากษ์วิจารณ์จากหลายฝ่าย ที่หวั่นว่ายอดผู้ติดเชื้อจะพุ่งทะยานขึ้นอีกครั้งและไม่สามารถควบคุมได้

นั่นอาจส่งผลให้ไทยต้องกลับมาใช้มาตรการเข้ม "ล็อกดาวน์" และ "ปิดประเทศ" อีกครั้ง นี่จึงเป็นเดิมพันครั้งสำคัญที่รัฐบาลประยุทธ์ต้องเสี่ยง.

‘การ์ดเชิญ’ ๒๑ ตุลา.

นี่ก็ตกเข้ามา ๑๔ ตุลา.....

ผมยังไม่ได้ออกการ์ดเชิญประจำปีผ่านตรงนี้ให้แฟนๆ ไทยโพสต์ได้ทราบเลยว่า

วันพฤหัสบดี ที่ ๒๑ ตุลา.ที่จะถึง

คืออีก ๗ วัน นับจากวันนี้ เป็นวันครบรอบปีที่ ๒๕ ขึ้นปีที่ ๒๖ ของหนังสือพิมพ์ไทยโพสต์!

ไม่มีงาน-มีการอะไรทั้งนั้น แต่อยากมา อย่างที่เคยมาทุกปี ก็ด้วยยินดี ท่านอย่าลังเล รีบมาเลยครับ

ความจริง ตลอด ๒๕ ปี....

ไทยโพสต์ก็ไม่เคยจัดงาน-จัดการอะไร ซักที มีอย่างเดียว มาเลือกข้าว-เลือกปลา หาขนมกินกัน ตอนเที่ยงๆ

อิ่มแล้ว ก็หยิบ “มาดามเฮง” ติดมือกลับไปอย่างที่เคยทุกปี เท่านั้น จบกัน คืองานไทยโพสต์!

๒๑ ตุลา.ปีนี้ ก็เช่นนั้น

มาเห็นหน้ากัน มายืนวัดศอกแล้วหาอะไรกิน ตามเท่าที่จะมีให้กิน อิ่ม-ไม่อิ่ม นิ่งไว้ ห้ามบ่น

ถ้ามา โปรดอย่านำกระเช้าดอกไม้หรืออะไรๆ มามอบเลยครับ นี่ขอกราบเรียนตรงๆ

เพราะเสร็จจากงานครบรอบวันเกิดแล้ว ไทยโพสต์ก็จะเข้าขั้นตอน ย้ายสถานที่จากคลองเตย ไปสำนักงานแห่งใหม่

ขณะนี้ ก่อสร้างใกล้เสร็จ

ก็ไปคนละทิศเลย จากคลองเตย-ทิศใต้ ไปประชาชื่น-ทิศเหนือ ถนนเลียบคลองประปา เกือบถึง ๔ แยกพงษ์เพชร โน่น

หมายความว่า ๒๑ ตุลา.นี้....

ทั้งครบรอบปีที่ ๒๕ ทั้งวันอำลาสถานที่ ได้กินข้าวด้วยกัน ณ สุดซอยไทยโพสต์ เป็น “ปีสุดท้าย”

ปีหน้า ๒๕๖๕ สู่ยุคดิสรัปต์ ก็ต้องไปกิน-ไปเจอกัน ที่สถานที่ใหม่ ใหม่ทั้งสำนักงาน ใหม่ทั้งงานสื่อสารแตกขยายเพิ่ม

จาก “สื่อกระดาษ” และเว็บไซต์ “สื่ออินเทอร์เน็ต” ไปอีกขั้นในระดับ “ดิสรัปต์” แบบกระจุ๋ม-กระจิ๋ม

มันคืออะไร-แบบไหน ถึงเวลารู้เอง อย่าจุกจิก!

ประเทศไทย มี “ด่านเจดีย์ ๓ องค์” เป็นสัญลักษณ์เขตแดนประสิทธิภาพแห่งอำนาจประเทศในประวัติศาสตร์

ที่กรุงศรีอยุธยา มี “ค่ายโพธิ์ ๓ ต้น”

ตอนกู้กรุง กองทัพ “พระเจ้าตากสิน” บุกค่ายโพธิ์สามต้นเข้าไปบั่นหัวสุกี้แม่ทัพพม่า ที่บังอาจหาญกำแหง เมื่อพฤศจิกา. ๒๓๑๐

สร้างกรุงธนบุรี “สมเด็จพระเจ้าตากสินมหาราช” ทรงนำอิฐค่ายโพธิ์สามต้นมาทำเป็นกำแพงเมือง ที่ถนนอิสรภาพทุกวันนี้ ยังเรียก “ค่ายโพธิ์ ๓ ต้น” อยู่

อาณาจักรใหม่ “ไทยโพสต์” เนื้อที่ประมาณ ๒ ไร่ แถม “ไฟแรงสูง” ที่จะไปกัน

ตรงนั้น ไพศาลเป็นร่มเงาแผ่กว้าง ด้วย “โพธิ์ ๓ ต้น” โดดเด่นเห็นตระหง่านอยู่ เหมือนบอกว่า การมาทำหน้าที่สื่อตรงนี้ของไทยโพสต์

ต้องทำให้เป็นดังชื่อ คือ THAI POST!

ฉะนั้น ท่านที่จะมา...

เปลี่ยนทุกอย่างที่จะนำติดมือมาเป็น พวงมาลัยดอกมะลิสัก ๕ พวง เท่านั้นพอ

เพราะ ๒๑ ตุลา.บรรจบด้วยมงคลฤกษ์หลายประการ

นอกจากวันครบรอบ ๒๕ ปี ไทยโพสต์แล้ว ยังตรงกับวันพระใหญ่ ขึ้น ๑๕ ค่ำ เดือน ๑๑

ตรงวัน “ออกพรรษา” พอดี

และวันที่ ๒๑ ตุลา. ผมจับยามสามตาแล้ว เป็นวันโควิดระบาด “อำลาจากประเทศไทย”!

ปกติงานมงคลต้องมีพระสงฆ์มาเจริญพระพุทธมนต์ แต่อยู่ในช่วงมาตรการคุมโควิด ถ้านิมนต์พระมาเจริญพระพุทธมนต์ อาจเกิดเหตุให้โทษกันภายหลังได้ว่า

โยมนำมาติดอาตมา หรืออาตมานำมาติดโยม มันก็จะยุ่ง ที่จะเป็นมงคลใส่หัว กลายเป็นต้องกักตัวในห้องความดันลบ

ฉะนั้น ผมจึงเปลี่ยนรูปแบบพิธีสงฆ์เป็น

พุทธมนต์แบบ New Normal!

พอดี ตอนต้นปี ศิลปินแห่งชาติ สาขาสถาปัตยกรรมท่านหนึ่ง มอบพระคันธารราฐ ให้องค์หนึ่ง

มิใช่ของเก่ายุคคันธารราฐ ซึ่งตอนนี้ที่เป็นดินแดนอยู่ในปากีสถานหรอก

หากแต่เป็นประติมากรรมด้วยฝีมือประติมากร “อภิชัย สีด้วง” รังสรรค์ขึ้นเพียง ๕๙ องค์ ผิดแผกจากพุทธศิลป์อย่างที่เห็นทั่วไป

เขาออกแบบ มวยผมถอดได้ด้วย ด้านในมีหลอดแก้วสำหรับใส่พระบรมสารีริกธาตุ

ผมก็จะนำมาตั้งให้แต่ละท่านที่มาได้ถวายพวงมาลัยก่อนที่ผมจะอาราธนาไปที่สำนักงานใหม่ด้วย

พร้อมพระพุทธรูปเล็กใหญ่ อีกหลายร้อยองค์ ล้วนแล้วแต่มีผู้นำมามอบให้ทั้งสิ้น ผมก็บูชาไว้ที่ไทยโพสต์ตลอด

นอกจากพระคันธารราฐแล้ว

มีรูปหล่อ “หลวงพ่อทวด” อีก ๑ องค์ จำได้ว่า องค์นี้ มีมูลค่า ๒ ล้านบาท

เป็นผลพวงจากเงินผู้อ่านไทยโพสต์มอบให้ผมไปถวายวัดช้างให้ ที่ปัตตานี เมื่อร่วม ๒๐ ปี โน่นแหละ

คือตอนนั้น ผู้ก่อการร้าย ๓ จังหวัดใต้รุนแรงมาก บุกฆ่าพระถึงในวัด ผมก็ลงไปดู

มีโอกาสพบท่านย่วน เจ้าอาวาสวัดช้างให้ ท่านปรารภว่า

ที่วัด เป็นทั้งสำนักสอนพุทธศาสนาวันอาทิตย์สำหรับเด็กๆ รอบพื้นที่ เป็นทั้งสำนักเรียนธรรมและบาลีธรรมพระ-เณรในภาคใต้ มีจำนวนเฉียดร้อยรูป

เมื่อโจรก่อการร้ายคุกคาม ชาวบ้านเดือดร้อนแล้ว พระ-เณร และเด็กๆ ที่มาเรียน ก็พลอยเดือดร้อน ด้านอาหาร การเดินทาง และอุปกรณ์การเรียน-การสอนไปด้วย

ผมขอเงินท่านผู้อ่านไทยโพสต์ ท่านก็ส่งเงินมาให้ผม โดยไม่เรียกร้องให้ผมต้องเคาะหัวตุ๊กตุ่น-ตุ๊กตาหน้าจอเป็นตลกแลกเปลี่ยน

๒ รอบ รอบแรก ได้ไปล้านกว่ามั้ง ก็นิมนต์พระจาก ๓ จังหวัดใต้มารวมกันที่วัดพรหมประสิทธิ์ อ.ปะนาเระ ๒๑ วัด แบ่งถวายไปวัดละ ๕ หมื่น

ส่วนวัดพรหมประสิทธิ์ น่าจะมากกว่า ๑ แสน ที่วัดนี้ โจรบุกเข้ามาเอาน้ำมันราดกุฏิ เผาทั้งวัด-ทั้งพระมรณภาพไป ๒ รูป

รอบที่ ๒ หลังฟังปรารภท่านย่วน ได้ไปประมาณ ๒ ล้านบาท ก็นำไปถวายให้ท่านที่วัดทั้งหมด

แต่เจียดถวายพระที่มาสวดอนุโมทนาไปบ้างนิดหน่อย องค์ละเท่าไหร่ จำไม่ได้แล้ว มีใบอนุโมทนาอยู่พร้อม

ท่านย่วน เจ้าอาวาส ก็เลยมอบหลวงพ่อทวดให้ ๑ องค์ อยู่ในห้องทำงานผมตลอดมา

มาทำงานก็กราบ กลับบ้านกราบ นี่ก็จะให้ท่านถวายพวงมาลัย ในวันที่ ๒๑ ตุลา.ด้วย

ยังมีรูปหล่อ “สมเด็จพระนเรศวรมหาราช” ที่คุณบุญเนตรเจ้าของโรงแรมมณเฑียร มอบให้นานแล้ว

และ “สมเด็จพระเจ้าตากสินมหาราช” จำได้ว่าพี่หมอเดชา สุขารมณ์ มอบให้ตอนเปิดไทยโพสต์ใหม่ๆ

ก็ให้ท่านถวายพวงมาลัยเป็นราชสักการะด้วย

ทั้งหมดนี้ จะอัญเชิญไปสำนักงานใหม่พร้อมด้วยกันทั้งหมด เฉพาะพระ ผมว่าไม่ต่ำกว่า ๓๐๐ องค์

จึงถือโอกาส ๒๑ ตุลา.วันออกพรรษา วันไทยป้ายบายโควิด และวันครบรอบปีที่ ๒๕ ขึ้นปีที่ ๒๖ ไทยโพสต์

ได้น้อมนำสิ่งเคารพบูชาสูงสุดเหล่านี้ เป็นองค์พุทธมนต์แห่งพุทธานุภาพ และแห่งพระบรมเดชานุภาพ

เป็นการเจริญพระพุทธมนต์ สไตล์ New Normal ส่งท้ายโควิดนั่นแหละ

ครับ....

ก็คุยซะยืดยาว ผมก็เงี้ย ชอบเลื้อยไปเรื่อย เลื้อยจนหมดเนื้อที่ เอาเป็นว่า

วันนี้ เป็นวันส่งการ์ดเชิญแขก วันครบรอบปีที่ ๒๕ ขึ้นปีที่ ๒๖ ไทยโพสต์ ก็แล้วกัน

และเป็นการอำลาสถานที่เก่าในปีนี้ แล้วปีหน้า ๖๕ ไปเจอกันเหมือนเดิม แต่สถานที่ใหม่

เป็น “ไทยโพสต์” ที่คนรุ่นใหม่จะเข้ามา “ดิสรัปต์”

สำหรับผม...

“มันจบยุคแล้วนาย”!

น้อมรำลึก

เนื่องในวันคล้ายวันสวรรคตพระบาทสมเด็จพระบรมชนกาธิเบศร มหาภูมิพลอดุลยเดชมหาราช บรมนาถบพิตร พุทธศักราช 2564 ณ พระที่นั่งอมรินทรวินิจฉัย พระบรมมหาราชวัง

เมื่อเสด็จพระราชดำเนินถึงพระที่นั่งอมรินทรวินิจฉัย พระบาทสมเด็จพระเจ้าอยู่หัวทรงจุดธูปเทียนเครื่องนมัสการพานทองสองชั้นบูชาพระพุทธปฏิมาชัยวัฒน์ รัชกาลที่ 9 พระพุทธมหาราช ฉ ปริวัตน์ พระพุทธรูปประจำพระชนมวารของพระบรมอัฐิพระบาทสมเด็จพระบรมชนกาธิเบศร มหาภูมิพลอดุลยเดชมหาราช บรมนาถบพิตร พระบาทสมเด็จพระปรเมนทรมหาอานันทมหิดล พระอัฐมรามาธิบดินทร พระพุทธรูปประจำพระชนมวารของพระอัฐิสมเด็จพระมหิตลาธิเบศร อดุลยเดชวิกรม พระบรมราชชนก สมเด็จพระศรีนครินทราบรมราชชนนี และสมเด็จพระเจ้าพี่นางเธอ เจ้าฟ้ากัลยาณิวัฒนา กรมหลวงนราธิวาสราชนครินทร์ ซึ่งประดิษฐานในพระที่นั่งบุษบกมาลา ทรงกราบ ทรงจุดธูปเทียนเครื่องราชสักการะทองลงยาราชาวดี และทรงจุดธูปเทียนเครื่องทองน้อยกราบถวายบังคมพระบรมอัฐิพระบาทสมเด็จพระบรมชนกาธิเบศร มหาภูมิพลอดุลยเดชมหาราช บรมนาถบพิตร พระบาทสมเด็จพระปรเมนทรมหาอานันทมหิดล พระอัฐมรามาธิบดินทร พระอัฐิสมเด็จพระมหิตลาธิเบศร อดุลยเดชวิกรม พระบรมราชชนก สมเด็จพระศรีนครินทราบรมราชชนนี และสมเด็จพระเจ้าพี่นางเธอ เจ้าฟ้ากัลยาณิวัฒนา กรมหลวงนราธิวาสราชนครินทร์ ซึ่งประดิษฐานที่พระแท่นพระนพปฎลมหาเศวตฉัตร ทรงกราบ สมเด็จพระนางเจ้าฯ พระบรมราชินี ทรงจุดธูปเทียนเครื่องราชสักการะทองลงยารอง และทรงจุดธูปเทียนเครื่องทองน้อย ทรงกราบ แล้วประทับพระราชอาสน์ ทรงศีล สมเด็จพระอริยวงศาคตญาณ สมเด็จพระสังฆราช สกลมหาสังฆปริณายก ถวายศีล พระสงฆ์ 10 รูปสวดพระพุทธมนต์ จบแล้ว ทรงทอดผ้าไตร 10 ไตร

พระสงฆ์ที่สวดพระพุทธมนต์ สดับปกรณ์พระบรมอัฐิและพระอัฐิ ทรงหลั่งทักษิโณทกพระสงฆ์ถวายอนุโมทนา ถวายอดิเรก ถวายพระพรลา

จากนั้น เสด็จพระราชดำเนินไปทรงกราบพระพุทธปฏิมาชัยวัฒน์ รัชกาลที่ 9 พระพุทธมหาราช ฉ ปริวัตน์ พระพุทธรูปประจำพระชนมวารของพระบรมอัฐิพระบาทสมเด็จพระบรมชนกาธิเบศร มหาภูมิพลอดุลยเดชมหาราช บรมนาถบพิตร พระบาทสมเด็จพระปรเมนทรมหาอานันทมหิดล พระอัฐมรามาธิบดินทร และพระพุทธรูปประจำพระชนมวารของพระอัฐิสมเด็จพระมหิตลาธิเบศร อดุลยเดชวิกรม พระบรมราชชนก สมเด็จพระศรีนครินทราบรมราชชนนี และสมเด็จพระเจ้าพี่นางเธอ เจ้าฟ้ากัลยาณิวัฒนา กรมหลวงนราธิวาสราชนครินทร์ ที่หน้าพระที่นั่งบุษบกมาลา เสร็จแล้ว พระบาทสมเด็จพระบาทสมเด็จพระบรมชนกาธิเบศร มหาภูมิพลอดุลยเดชมหาราช บรมนาถบพิตร 13 ต.ค.64 เพื่อเทิดพระเกียรติและแสดงออกซึ่งความจงรักภักดี ตลอดจนน้อมรำลึกในพระมหากรุณาธิคุณอันยิ่งใหญ่เป็นล้นพ้นหาที่สุดมิได้ ของพระบาทสมเด็จพระบรมชนกาธิเบศรฯ ที่ได้ทรงบำเพ็ญพระราชกรณียกิจนานัปการต่อปวงชนชาวไทยมาโดยตลอด นับตั้งแต่เสด็จเถลิงถวัลยราชสมบัติ ตราบจนกระทั่งเสด็จสวรรคต

เช่นเดียวกับ นายพรเพชร วิชิตชลชัย ประธานวุฒิสภา พร้อมรองประธานวุฒิสภาและคณะสมาชิกวุฒิสภา ร่วมพิธีวางพวงมาลาเนื่องในวันคล้ายวันสวรรคตในหลวงรัชกาลที่ 9 ในนามวุฒิสภา และร่วมพิธีสวดพระพุทธมนต์ พร้อมถวายผ้าไตรบังสุกุล ถวายภัตตาหารเพล และจตุปัจจัยไทยธรรมแด่พระสงฆ์ในพิธีจำนวน 10 รูป

ที่โรงพยาบาลศิริราช คณะแพทยศาสตร์ศิริราชพยาบาล มหาวิทยาลัยมหิดล จัดงานศิระกรานพระภูบาลนวมินทร์ ปีที่ 5 “ในหลวงในความทรงจำ” เนื่องในวันคล้ายวันสวรรคตพระบาทสมเด็จพระบรมชนกาธิเบศร มหาภูมิพลอดุลยเดชมหาราช บรมนาถบพิตร 13 ตุลาคม เพื่อน้อมรำลึกในพระมหากรุณาธิคุณ และสืบสานพระราชปณิธานอันหาที่สุดมิได้ และเนื่องจากสถานการณ์การแพร่ระบาดของเชื้อโควิด-19 ทำให้การจัดงานปีนี้จำเป็นต้องจำกัดจำนวนคน และให้ประชาชนน้อมรำลึกผ่านช่องทางออนไลน์แทน

โดยพิธีในช่วงเช้า ศ.นพ.ประสิทธิ์ วัฒนาภา คณบดีคณะแพทยศาสตร์ศิริราชพยาบาล นำคณะผู้บริหารและบุคลากรโรงพยาบาลศิริราช ทำบุญพระสงฆ์ 10 รูป รวมทั้งถวายสักการะเบื้องหน้าพระบรมฉายาลักษณ์ พร้อมกล่าวถวายราชสดุดีน้อมรำลึกในพระมหากรุณาธิคุณ จากนั้นร่วมกันยืนสงบนิ่งเป็นเวลา 89 วินาที

เวลา 16.15 น. มีพิธีศิระกรานพระภูบาลนวมินทร์ ซึ่งเป็นพิธีถวายสักการะอันทรงเกียรติจากบุคลากรศิริราช และประชาชนโดยมีการเชิญบทเพลงพระราชนิพนธ์ความฝันอันสูงสุดมาขับร้องแทนคำมั่นสัญญาว่าจะมุ่งมั่นสืบสานพระราชปณิธานร่วมกัน สร้างความยั่งยืนให้เกิดขึ้นบนแผ่นดินไทย

กองทัพบก พล.อ.ณรงค์พันธ์ จิตต์แก้วแท้ ผู้บัญชาการทหารบก (ผบ.ทบ.) เป็นประธาน พร้อมด้วยคณะผู้บังคับบัญชาและกำลังพลร่วมกิจกรรมบำเพ็ญกุศลถวายเป็นพระราชกุศลครบรอบ 5 ปี วันสวรรคตพระบาทสมเด็จพระบรมชนกาธิเบศร มหาภูมิพลอดุลยเดชมหาราช บรมนาถบพิตร โดยกิจกรรมประกอบด้วย พิธีตักบาตรพระสงฆ์ถวายเป็นพระราชกุศล ณ บริเวณลานด้านหน้าพระบรมราชานุสาวรีย์ รัชกาลที่ 5 กองบัญชาการกองทัพบก จากนั้นกระทำพิธีสวดพระพุทธมนต์ รวมทั้งยืนสงบนิ่งเป็นเวลา 89 วินาที เพื่อน้อมรำลึกในพระมหากรุณาธิคุณอันหาที่สุดมิได้ของพระมหากษัตริย์ผู้ทรงเป็นที่รักยิ่งของปวงชนชาวไทยตราบกาลนิรันดร์

ประชาชนพร้อมใจสวมเสื้อสีเหลือง น้อมรำลึกในพระมหากรุณาธิคุณในหลวงรัชกาลที่ 9 ร่วมงานศิระกรานพระภูบาลนวมินทร์ ปีที่ 5 เนื่องในวันคล้ายวันสวรรคตพระบาทสมเด็จพระบรมชนกาธิเบศร มหาภูมิพลอดุลยเดชมหาราช บรมนาถบพิตร ที่โรงพยาบาลศิริราช

กองทัพเรือ พล.ร.อ.สมประสงค์ นิลสมัย ผู้บัญชาการทหารเรือ (ผบ.ทร.) เป็นประธานในพิธีบำเพ็ญกุศล เนื่องในวันคล้ายวันสวรรคตพระบาทสมเด็จพระบรมชนกาธิเบศร มหาภูมิพลอดุลยเดชมหาราช บรมนาถบพิตร ประจำปี 2564

ทั่ว ปท.จัดกิจกรรม

กองทัพอากาศ พล.อ.อ.นภาเดช ธูปะเตมีย์ ผู้บัญชาการทหารอากาศ (ผบ.ทอ.) เป็นประธานในพิธีน้อมรำลึกในพระมหากรุณาธิคุณ เนื่องในวันคล้ายวันสวรรคตพระบาทสมเด็จพระบรมชนกาธิเบศร มหาภูมิพลอดุลยเดชมหาราช บรมนาถบพิตร โดยมีกิจกรรมพิธีวางพวงมาลา พิธีบำเพ็ญกุศล พิธีตักบาตรพระสงฆ์จำนวน 10 รูป และการบริจาคโลหิตเพื่ออุทิศถวายเป็นพระราชกุศลที่โรงพยาบาลภูมิพลอดุลยเดช กรมแพทย์ทหารอากาศ

สำนักงานตำรวจแห่งชาติ พล.ต.อ.สุวัฒน์ แจ้งยอดสุข ผู้บัญชาการตำรวจแห่งชาติ (ผบ.ตร.) เป็นประธานพิธีบำเพ็ญกุศลถวายเป็นพระราชกุศล และพิธีวางพวงมาลาเนื่องในโอกาสวันครบรอบวันสวรรคตพระบาทสมเด็จพระบรมชนกาธิเบศร มหาภูมิพลอดุลยเดชมหาราช บรมนาถบพิตร

จ.ปทุมธานี นายณรงค์ศักดิ์ โอสถธนากร ผู้ว่าฯ ปทุมธานี เป็นประธานในพิธีวางพวงมาลาถวายสักการะเบื้องหน้าพระบรมฉายาลักษณ์พระบาทสมเด็จพระบรมชนกาธิเบศร มหาภูมิพลอดุลยเดชมหาราช บรมนาถบพิตร เนื่องในวันคล้ายวันสวรรคต พร้อมยืนสงบนิ่งเป็นเวลา 89 วินาที เพื่อร่วมกันแสดงออกถึงความจงรักภักดี และน้อมรำลึกในพระมหากรุณาธิคุณอันหาที่สุดมิได้ของพระมหากษัตริย์ผู้ทรงเป็นที่รักยิ่งของพสกนิกรชาวไทยตราบกาลนิรันดร์

จ.นครราชสีมา ที่ศาลาปทุมญาณมณี วัดบึง อ.เมืองนครราชสีมา พระเทพสีมาภรณ์ เจ้าคณะจังหวัดนครราชสีมา ประธานฝ่ายสงฆ์ และนายวิเชียร จันทรโณทัย ผู้ว่าฯ นครราชสีมา ประธานฝ่ายฆราวาส ร่วมเป็นประธานในพิธีบำเพ็ญกุศลเพื่อถวายเป็นพระราชกุศล และร่วมน้อมรำลึกในพระมหากรุณาธิคุณ เนื่องในวันคล้ายวันสวรรคตพระบาทสมเด็จพระบรมชนกาธิเบศร มหาภูมิพลอดุลยเดชมหาราช บรมนาถบพิตร โดยมีพิธีสงฆ์สวดพระพุทธมนต์ ถวายจตุปัจจัยไทยธรรม และปิ่นโตภัตตาหาร พระสงฆ์จำนวน 10 รูป โดยมีหัวหน้าส่วนราชการข้าราชการ ร่วมพิธีอย่างพร้อมเพรียงตามมาตรการสาธารณสุขจำนวน 40 คน

จ.บุรีรัมย์ นายธัชกร หัตถาธยากูล ผู้ว่าฯ บุรีรัมย์ พร้อมด้วยผู้พิพากษาหัวหน้าศาลจังหวัดบุรีรัมย์ ผู้พิพากษาหัวหน้าศาลเยาวชนและครอบครัวจังหวัดบุรีรัมย์ ผู้บัญชาการมณฑลทหารบกที่ 26 ผู้บังคับการตำรวจภูธรจังหวัดบุรีรัมย์ นายกเหล่ากาชาดจังหวัดบุรีรัมย์ รองผู้ว่าราชการจังหวัดบุรีรัมย์ ปลัดจังหวัดบุรีรัมย์ หัวหน้าสำนักงานจังหวัดบุรีรัมย์ และประธานสภาวัฒนาธรรมจังหวัดบุรีรัมย์ ประกอบพิธีวางพวงมาลากล่าวคำน้อมรำลึกในพระมหากรุณาธิคุณ และยืนสงบนิ่ง เนื่องในวันคล้ายวันสวรรคตพระบาทสมเด็จพระบรมชนกาธิเบศร มหาภูมิพลอดุลยเดชมหาราช บรมนาถบพิตร เพื่อแสดงออกถึงความจงรักภักดีและน้อมรำลึกในพระมหากรุณาธิคุณอันหาที่สุดมิได้

จ.ตรัง นายขจรศักดิ์ เจริญโสภา ผู้ว่าฯ ตรัง เป็นประธานในพิธีวางพวงมาลาเบื้องหน้าพระบรมฉายาลักษณ์พระบาทสมเด็จพระบรมชนกาธิเบศร มหาภูมิพลอดุลยเดชมหาราช บรมนาถบพิตร พร้อมกล่าวน้อมรำลึกในพระมหากรุณาธิคุณ เพื่อเป็นการแสดงออกถึงความจงรักภักดีต่อพระองค์

จ.ภูเก็ต พล.ร.ท.สมพงษ์ นาคทอง ผู้บัญชาการทัพเรือภาคที่ 3 นำกำลังพลจิตอาสาในทัพเรือภาคที่ 3 พร้อมประชาชน และสมาคมทหารผ่านศึกจังหวัดภูเก็ต ร่วมกันทำกิจกรรมจิตอาสาพัฒนาเราทำความดีด้วยหัวใจ เนื่องในวันคล้ายวันสวรรคตพระบาทสมเด็จพระบรมชนกาธิเบศร มหาภูมิพลอดุลยเดชมหาราช บรมนาถบพิตร ด้วยการพัฒนาพื้นที่โดยรอบของพลับพลาที่ประทับพลเรือเอก พระเจ้าบรมวงศ์เธอ พระองค์เจ้าอาภากรเกียรติวงศ์ กรมหลวงชุมพรเขตอุดมศักดิ์ บริเวณสวนสาธารณะสะพานหิน จ.ภูเก็ต

จ.สงขลา พล.ร.ท.สุนทร คำคล้าย ผู้บัญชาการทัพเรือภาคที่ 2 เป็นประธานในพิธีเปิดกิจกรรมจิตอาสา ทำความดีด้วยหัวใจ ปล่อยเต่าทะเล 89 ตัวคืนสู่ธรรมชาติ และกิจกรรมเก็บขยะชายหาดชลาทัศน์ เนื่องในวันคล้ายวันสวรรคตพระบาทสมเด็จพระบรมชนกาธิเบศร มหาภูมิพลอดุลยเดชมหาราช บรมนาถบพิตร

จ.ยะลา นายเอก ยังอภัย ณ สงขลา นายอำเภอเบตง พร้อมคณะผู้บริหาร และสมาชิกสภาเทศบาล ได้เดินทางมาบ้านนายทวีป ลาแซ อายุ 59 ปี ประชาชนผู้ด้อยโอกาส จัดกิจกรรมปรับปรุงซ่อมแซมพร้อมจัดหาวัสดุอุปกรณ์ทำห้องน้ำ เพื่อมอบให้กับผู้ยากไร้เพื่อถวายเป็นพระราชกุศลแด่พระบาทสมเด็จพระบรมชนกาธิเบศร มหาภูมิพลอดุลยเดชมหาราช บรมนาถบพิตร เนื่องในวันคล้ายวันสวรรคตในหลวงรัชกาลที่ 9.

ไทยโพสต์
อิสรภาพแห่งความคิด

บันทึก ท.ศักดิ์ หน้า 4

ต้องบอกว่าการออกโทรทัศน์รวมการเฉพาะกิจแห่งประเทศไทย (ทรท.) ของ พล.อ.ประยุทธ์ จันทร์โอชา นายกรัฐมนตรีและรัฐมนตรีว่าการกระทรวงกลาโหมเมื่อวันจันทร์ มีน้ำมีเนื้อมากที่สุดครั้งหนึ่งเลยก็ว่าได้ เรื่องการ "เปิดประเทศ" ในวันที่ 1 พ.ย.นี้ แต่เมื่อ **พินิจพิเคราะห์กันถึงเนื้อหาสาระแล้ว ออกอาการลักลั่นอีกแล้วพี่น้อง** เพราะหากยึดตามที่ "ลุงตู่" ประกาศว่า 1 พ.ย. จะเปิดให้ 10 ชาติเข้ามาเที่ยวทั่วไทย แต่ 1 ธ.ค. ถึงจะดื่มเครื่องดื่มแอลกอฮอล์ในร้านได้ คำถามคือ แล้วต่างชาติเขาจะมาเที่ยวราตรีเมืองกรุงทำไมกันเล่า นี่ยังไม่นับรวมพระราชกำหนดการบริหารราชการในสถานการณ์ฉุกเฉินว่าด้วยเคอร์ฟิวที่ยังค้างเติ่งอยู่ ...● แม้ล่าสุดจะมี **ข่าวแพลมออกมาว่า "ศูนย์บริหารสถานการณ์แพร่ระบาดของเชื้อโรคโควิด-19" หรือ ศบค.ชุดใหญ่ ที่ลุงตู่ขอเวลาอีกไม่นานจะประชุมในวันที่ 14 ต.ค. อาจมีการปรับสีจังหวัดใหม่ และที่สำคัญคือการขยับเวลาเคอร์ฟิว** จากเดิม 22.00-04.00 น. มาเป็น 23.00-03.00 น.ก็ตามที แต่หากจะเปิดประเทศจริงๆ เรื่องเคอร์ฟิวก็ควรยกเลิกไป เพราะไม่งั้นได้เกิดกรณี 2 มาตรฐาน จับคนไทยไม่จับต่างชาติฝ่าเคอร์ฟิวแน่ ...● ขณะเดียวกันก็น่าสนใจที่ **"รศ.นพ.ธีระ วรธนารัตน์" คณะแพทยศาสตร์ จุฬาลงกรณ์มหาวิทยาลัย โพสต์เฟซบุ๊กกรณี "ชิลี" และ "เดนมาร์ก" มาเป็นบทเรียนในการเปิดประเทศ** ที่ว่าพบผู้ติดเชื้อเพิ่มขึ้นอย่างต่อเนื่องถึงกว่า 60% ซึ่งแม้สุดท้ายเราต้องอยู่และใช้ชีวิตกับ "โควิด-19" ให้ได้ แต่ก็ไม่ใช่ว่าเราจะต้องเร่งรีบ หรือเพราะกลัวถูกบรรดาคนเกลียดคนชังด่าว่าไม่สามารถทำตามสัญญาเปิดประเทศใน 120 วันได้ ก็สอดรับกับที่ "เทพไท เสนพงศ์" อดีต ส.ส.นครศรีธรรมราช พรรคประชาธิปัตย์ ได้ติงไว้น่าสนใจว่า **การเปิดประเทศอย่าให้ซ้ำรอยเหมือนกับสงกรานต์** ซึ่งต้นเหตุก็มาจากการกลัวเสียคำพูดนั่นแล ที่ทำให้ไทยต้องเผชิญกับตัวเลขติดเชื้อแบบก้าวกระโดด ...● ประเทศไทยเคยภาคภูมิใจว่ามีผู้ติดเชื้อในอันดับเกิน 100 จากประเทศที่ติดเชื้อโควิดทั่วโลก แต่ล่าสุดนั้น "พี่ไทย" กระโดดพรวดๆ มาอยู่อันดับที่ 24 แล้ว **โดยมีผู้ติดเชื้อถึง 1,710,428 ราย และมีผู้เสียชีวิต 17,917 ราย** และตามสถิติรายวันของไทยก็ต้องบอกว่ามีการติดเชื้อในระดับท็อปเท็นของโลกเลยก็ว่าได้ ซึ่งน่าสนใจว่านับจากนี้และ **หลังจากเปิดประเทศ ไทยจะมีอันดับผู้ติดเชื้อขยับขึ้นหรือไม่อย่างไร** เพราะหากขยับขึ้นก็เท่ากับเป็นประเทศที่มีผู้ติดเชื้อเกิน 2 ล้านคน และจะเป็นประเทศที่ 4 ในอาเซียนตามหลังอินโดนีเซีย ฟิลิปปินส์ และมาเลเซีย ...● หันมาการเมืองกันบ้าง ก็เป็นที่ชัดแจ้งแล้วว่าปีนี้ไม่มีการยุบสภาผู้แทนราษฎรแน่ เพราะ **"ลุงตู่" อยากได้หน้าในการเป็นประธานจัดประชุมเอเปก** แต่ของอย่างนี้จะฟันธงเลยก็ไม่ได้ เพราะอุบัติเหตุมักเกิดขึ้นได้เสมอ โดยเฉพาะอาจเกิดอุบัติเหตุจากกรณีผ้าเหลืองก็เป็นไปได้ เพราะดูเหมือนตอนนี้จะร้อนฉ่าอย่างมากกับกรณีคำสั่งมติมหาเถรสมาคม (มส.) **ปลดเจ้าคณะ 3 รูป ในขณะที่สำนักงานพระพุทธศาสนา (พศ.) ในยุค "ณรงค์ ทรงอารมณ์" นั่งเป็นผู้อำนวยการ พศ. ซึ่งต้องทำหน้าที่อรรถาธิบายให้ประชาชนและชาวบ้านเข้าใจ ก็ยิ่งทำให้เรื่องราวดูวกวนเข้าไปอีก** ก็ขนาด "วิษณุ เครืองาม" รองนายกฯ ยังยอมรับว่าฟังไม่รู้เรื่องเช่นกัน ...● แล้วยังมีกระสาย "พระเซเลบ" อย่างกรณี "พระมหาสมปอง ตาลปุตโต" และ "พระมหาไพรวัลย์ วรวณฺโณ" ออกมาช่วยเติมให้เรื่องวงการผ้าเหลืองร้อนเข้าไปอีก ก็บอกได้คำเดียวว่า การเมืองและการพระอาจจะพัวพันจนแยกไม่ออกก็เป็นได้ เพราะดูเหมือนกรณีนี้มีเงาทะมึนของ "ค่ายจานบิน" นะจ๊ะ ที่ทำตัวโลว์โปรไฟล์มานานเริ่มขยับแข้งขยับขามาผสมโรงด้วยนะจะบอกให้ ...● ทิ้งท้ายด้วยข่าวฝากจาก **สมาคมนิติศาสตร์ มธ. ซึ่งมีกำหนดการประชุมใหญ่สามัญประจำปี 2564 ในวันเสาร์ที่ 16 ต.ค.นี้** ระหว่างเวลา 13.30-15.30 น. ตามที่แจ้งไปแล้ว แต่คณะกรรมการสมาคมฯ เห็นเป็นโอกาสที่จะจัดกิจกรรมเพื่อให้ความรู้แก่สังคมในประเด็นที่เป็นที่สนใจ จึงได้ **ขยายเวลาการประชุมและเพิ่มกิจกรรมการเสวนาในรูปแบบออนไลน์ขึ้นด้วย โดยการจัดกิจกรรมในวันที่ 16 ต.ค.ตามเดิม แต่จะจัดขึ้นระหว่าง 13.00-16.30 น.** โดยแบ่งเป็น 2 ช่วง คือ ช่วงแรกเวลา 13.00-14.30 น. เป็นการประชุมใหญ่สามัญประจำปี 2564 ช่วงที่สองเวลา 14.30-16.30 น.เสวนาในหัวข้อ "การถือครองกรรมสิทธิ์ที่ดินและอสังหาริมทรัพย์ของคนต่างชาติ" จึงเรียนเชิญสมาชิกเข้าร่วมการประชุมใหญ่สามัญประจำปี และร่วมเสวนาของสมาคมฯ โดยบุคคลทั่วไปสามารถเข้าร่วมรับฟังการเสวนาได้ด้วย ...●

พล.อ.ประยุทธ์ จันทร์โอชา

เทพไท เสนพงศ์

ณรงค์ ทรงอารมณ์

วิษณุ เครืองาม

สรรสาระ

'บิ๊ก' คำเรียกทหาร-ตำรวจ

เป็นข้อสงสัยถึงการที่สื่อใช้คำนำหน้าเรียกขานทหาร ตำรวจที่ชั้นยศสูงว่า "บิ๊ก" จนตกเป็นที่วิพากษ์วิจารณ์ว่าทำไมต้องไปเรียกข้าราชการมีสีว่า บิ๊กนั่น บิ๊กนี่ เหมือนเป็นการยกก้น วางตนเหนือประชาชนผู้เสียภาษีอากร ที่จ่ายเงินเป็นเงินเดือนให้กลุ่มคนเหล่านี้ อย่างไรก็ตาม ไม่มีข้อมูลยืนยันว่าสื่อใด หรือบุคคลไหน ริเริ่มใช้เป็นครั้งแรก แต่ที่ใช้เป็นการทั่วไปก็คงเริ่มที่สื่อสิ่งพิมพ์ เพราะคำว่า "บิ๊ก" เข้าใจง่าย สื่อถึงทหารระดับชั้นนายพล ใช้อักษรแค่สองตัวครอบคลุม พลตรี พลโท พลเอก สนองตอบต่อคำพาดหัวที่สั้น กระชับ สื่อเลยใช้กันเรื่อยมาจนเป็นที่รู้กัน ไม่ได้เป็นการเชิดชู สรรเสริญ ถึงความใหญ่โต เหนือกว่าข้าราชการในสาขาวิชาชีพอื่น แต่กลายเป็นประเด็นระเคืองหู เพราะบริบทของทหาร-ตำรวจกับสังคมเปลี่ยนไป.

'รำลึกในหลวง ร.9-ทัศนะต่อสถาบันพระมหากษัตริย์'

13 ตุลาคม พ.ศ.2564 วันคล้ายวันสวรรคตพระบาทสมเด็จพระบรมชนกาธิเบศร มหาภูมิพลอดุลยเดชมหาราช บรมนาถบพิตร พสกนิกรต่างน้อมรำลึกในพระมหากรุณาธิคุณเป็นล้นพ้น ตัวแทนของประชาชนจากกลุ่มองค์กร ผู้จงรักภักดี ได้กล่าวถึงคุโณปการของสถาบันพระมหากษัตริย์ที่มีต่อสังคมไทยไว้อย่างน่าสนใจ พร้อมทั้งแสดงทัศนะต่อความคิดเห็นที่แตกต่างในการเรียกร้องให้ปฏิรูปสถาบันพระมหากษัตริย์ รวมไปถึงจุดยืนของตนเองในการทำกิจกรรมในการปกป้องสถาบันฯ โดยมีแรงบันดาลใจจากในหลวงรัชกาลที่ 9 เป็นแนวทาง

พันเอกวันชนะ สวัสดี

ฐิติวัฒน์ ธนการุณย์

สถาบันพระมหากษัตริย์ปฏิรูปตัวเองเสมอมา

นายชัยวัฒน์ สมมิตร "เชน องค์กรนักเรียนดี" กล่าวว่า สถาบันพระมหากษัตริย์กับสังคมไทยมีความผูกพันกันมาอย่างยาวนานในลักษณะที่เปลี่ยนแปลงไปตามบริบทของสังคม โดยในอดีตสถาบันพระมหากษัตริย์เป็นผู้ออกหน้านำทัพเพื่อปกป้องอธิปไตยของชาติด้วยความกล้าหาญเด็ดเดี่ยว และในอีกยุคหนึ่งเมื่อสถานการณ์ของสังคมเปลี่ยนแปลงไป ในยุคล่าอาณานิคมของชาติตะวันตก สถาบันพระมหากษัตริย์ยังคงเป็นหลักพึ่งพิงและนำพาประเทศชาติให้รอดพ้นจากการล่าอาณานิคมด้วยการใช้สติปัญญาดำเนินนโยบายการต่างประเทศและการปฏิรูปประเทศ จนมาถึงในปัจจุบันยังคงเป็นหลักชัยให้กับประเทศด้วยการนำพาประเทศด้วยการพัฒนาก้าวข้ามผ่านความเหลื่อมล้ำ ความยากจน กล่าวโดยสรุปก็คือ สถาบันพระมหากษัตริย์อยู่คู่กับสังคมไทยและเป็นแบบอย่างที่ดี ทั้งความเสียสละ ความกล้าหาญเด็ดเดี่ยว รวมถึงการใช้สติปัญญาและการพัฒนาประเทศ และเป็นศูนย์รวมจิตใจของคนไทย

ชัยวัฒน์ สมมิตร

เมื่อถามว่า รู้สึกอย่างไรเมื่อได้เห็นและได้ยินประชาชนส่วนหนึ่งของประเทศที่คิดเห็นต่างในเรื่องสถาบันพระมหากษัตริย์ เขาบอกว่า เป็นเรื่องปกติ เพราะเมื่อเอาใจเขามาใส่ใจเราแล้ว กลุ่มคนที่คิดเห็นต่างจากเราก็คงคิดว่าทำไมพวกเราถึงยังคงรักและเทิดทูนสถาบันฯ อยู่ จึงคิดว่าความคิดเห็นต่างกันนี้จะเป็นแรงผลักดันที่ทำให้เกิดการพัฒนาในประเทศได้ เพราะนี่แหละคือส่วนหนึ่งของความเป็นประชาธิปไตย เห็นว่าประเทศไทยเป็นประชาธิปไตยและมีการปกครองในระบอบประชาธิปไตยอันมีพระมหากษัตริย์ทรงเป็นประมุข

ส่วนกรณีที่มีคนต้องการปฏิรูปสถาบันพระมหากษัตริย์นั้น ตนมองว่าสถาบันพระมหากษัตริย์มีการปฏิรูปในตัวเองมาตลอดระยะเวลาอยู่แล้ว เพราะเมื่อบริบทของสังคมเปลี่ยนแปลงไป สถาบันพระมหากษัตริย์ก็มีการเปลี่ยนแปลงไปด้วยตามยุคสมัย ไม่ว่าจะเป็นสมัยสุโขทัยก็แตกต่างจากอยุธยา ในสมัยอยุธยาก็แตกต่างจากกรุงธนบุรี ในสมัยกรุงธนบุรีก็แตกต่างจากในสมัยรัตนโกสินทร์ และเมื่อมองในสมัยรัตนโกสินทร์ในแต่ละราชการก็มีการปรับเปลี่ยนมาโดยตลอดจนปัจจุบัน

"และยิ่งถ้ามองในเวลาที่ใกล้กับปัจจุบัน คือก่อนเปลี่ยนแปลงการปกครองกับหลังเปลี่ยนแปลงการปกครอง ก็เห็นได้ชัดเจนว่าสถาบันพระมหากษัตริย์นั้นมีการปรับเปลี่ยนและปฏิรูปตนเองมาเสมอ"

ขณะที่แนวทางในการขับเคลื่อนองค์กรนักเรียนดี ยังคงยืนยันขับเคลื่อนสังคมและสร้างประเทศในอนาคตด้วยความรักและการให้ เพราะองค์กรเชื่อว่าการสร้างประเทศด้วยสิ่งใดในอนาคตประเทศก็จะมีสิ่งนั้น ดังนั้น การสร้างประเทศด้วยความรักและการให้ ในอนาคตประเทศของเราก็จะเต็มไปด้วยความรักและการให้เช่นกัน

"องค์กรนักเรียนดีได้แรงบันดาลใจจากในหลวงรัชกาลที่ 9 ในการที่พระองค์ไม่ได้แทรกแซงการทำงานของภาครัฐ แต่พระองค์ได้เติมเต็มในส่วนที่ขาด"

เชน องค์กรนักเรียนดี กล่าวว่า สิ่งที่องค์กรเห็นได้อย่างชัดเจนคือการลดความเหลื่อมล้ำทางด้านการศึกษา คือการที่พระองค์ได้จัดตั้งมูลนิธิการศึกษาทางไกลผ่านดาวเทียมขึ้น และจากแรงบันดาลใจนี้ทำให้องค์กรนักเรียนดีต้องการที่จะเป็นส่วนหนึ่งของสังคมในการลดความเหลื่อมล้ำ สำหรับในแผนงานอันใกล้นี้เราจะรับบริจาคชุดนักเรียน อุปกรณ์ทางการเรียนและอุปกรณ์กีฬา เพื่อนำไปให้กับโรงเรียนที่ยังขาดแคลนอยู่ อันนี้ถือเป็นการลดความเหลื่อมล้ำทางการศึกษาได้ โดยเราไม่ได้เข้าไปแทรกแซงการทำงานของภาครัฐ แต่เป็นส่วนหนึ่งของสังคมที่ก่อให้เกิดการให้จากความรักด้วยจิตอาสา

"ผู้พันเบิร์ด" เปรียบ ร.9 ดั่งสมเด็จพระนเรศวรฯ

ทางด้าน **"ผู้พันเบิร์ด" พันเอกวันชนะ สวัสดี** รองโฆษกกระทรวงกลาโหม กล่าวว่า จากเรื่องเล่าหลังพระบรมโกศ เมื่อทราบความจริงทั้งหมด ยิ่งทำให้รู้ว่า ที่คิดว่ารู้นั้นรู้น้อยมาก ที่คิดว่ารักนั้นรักน้อยอยู่ ที่คิดว่าภักดีนั้นคงไม่พอ ผมเห็นโต๊ะที่ต่างไปจากงานพิธีตัวหนึ่งตั้งอยู่หลังหีบพระบรมศพ ก็ได้เรื่องดีๆ เป็นกำลังใจ เรื่องนี้ผมได้รู้ว่า พระองค์ทำเพื่อคนไทยมาตลอด แม้ลมหายใจสุดท้ายของพระองค์

หลายคนที่ขึ้นไปถวายบังคมพระบรมศพ แม้จะได้ขึ้นไปกราบเพียงช่วงเวลาสั้นๆ หลังจากที่รอต่อแถวเป็นหลายชั่วโมง เป็นวันก็มี ผมและครอบครัวคือหนึ่งในคนที่ได้ไปซึมซับบรรยากาศครั้งนั้น เมื่อเดินก้าวเข้าไปในพระที่นั่งดุสิตมหาปราสาท ผมได้พยายามเก็บภาพจำและนึกถึงความรู้สึกในช่วงเวลานั้นเพื่อเก็บไว้กับตัวเองให้ครบถ้วนที่สุด และเมื่อกราบเรียบร้อย เจ้าพนักงานให้เดินออกไปทางขวา และในระหว่างที่เดินออก ผมได้มองเห็นด้านหลังพระบรมโกศ ที่มีหีบพระบรมศพตั้งอยู่ พื้นที่บริเวณนั้นถูกจัดเป็นระเบียบ มีโต๊ะตัวหนึ่งตั้งอยู่ เป็นโต๊ะที่แตกต่างจากงานพระราชพิธี เห็นมีของตั้งอยู่บนโต๊ะด้วย

ด้วยความสงสัย เมื่อลงไปใส่รองเท้าเสร็จแล้วจึงถามกับเจ้าพนักงานและสืบค้นจากพี่ๆ ที่รู้จักในภายหลัง ได้ความว่า โต๊ะนี้เป็นโต๊ะทรงงานของพระองค์ บนโต๊ะมีแผนที่ แว่นขยาย ดินสอ ใต้โต๊ะมีกระเป๋าหนังสือสีน้ำตาล 1 ใบ แผนที่บนโต๊ะนั้นเป็นระวางจังหวัดฉะเชิงเทรา ที่เป็นฉะเชิงเทราเพราะว่าพระองค์กำลังวางแผนทำแก้มลิงเพื่อแก้ปัญหาน้ำท่วมบริเวณภาคตะวันออกในปี 55 แต่พระองค์ประชวรเสียก่อน เลยไม่ได้กลับมานั่งโต๊ะทรงงานนี้อีก เหตุเพราะเมื่อปี 54 น้ำท่วมหนักมาก พระองค์กลัวว่าถ้าท่วมอีก เศรษฐกิจจะแย่ ประชาชนจะลำบากหนัก จึงพยายามวางแผนทำแก้มลิงให้ภาคตะวันออก และภาพจำที่คนไทยคุ้นตาคือภาพที่พระองค์ออกมาประทับที่ระเบียงของโรงพยาบาลศิริราชเพื่อทอดพระเนตรระดับน้ำและการไหลของแม่น้ำเจ้าพระยา แสดงให้เราเห็นถึงความตั้งพระทัยอันแน่วแน่ในการที่จะแก้ไขปัญหาน้ำให้กับชาวไทย จนกระทั่งวันที่พระองค์เสด็จสวรรคต

"ด้วยเหตุการณ์ดังกล่าวนี้จึงทำให้ผมนึกย้อนกลับไปถึงสมเด็จพระนเรศวรมหาราชที่พระองค์ทรงยกทัพขึ้นไปทางเหนือเพื่อที่จะไปปราบอังวะ ในปี 2148 แต่พระองค์เสด็จสวรรคตเสียก่อน การสร้างความเป็นปึกแผ่นของแผ่นดินอโยธยาในตลอดรัชสมัยของสมเด็จพระนเรศวรมหาราชเป็นเฉกเช่นเดียวกับที่ในหลวงรัชกาลที่ 9 ทรงแก้ไขปัญหาเรื่องน้ำให้กับประชาชนชาวไทย"

พันเอกวันชนะกล่าวว่า หากจะเล่าเรื่องราวของในหลวงรัชกาลที่ 9 จึงต้องเล่าผ่านสายน้ำ ครั้งหนึ่งเมื่อประเทศเกิดความแห้งแล้ง สิ่งที่พระองค์พระราชทานมาให้คือน้ำจากฟากฟ้าผ่านโครงการฝนหลวง เพื่อให้พื้นแผ่นดินมีความชุ่มชื้นหลังจากนั้นพระองค์ได้พระราชทานแนวคิดในการสร้างเขื่อนและฝายชะลอน้ำ เพื่อให้น้ำเหล่านั้นไหลช้าลง น้ำจึงซึมลึกลงไปใต้ดิน สร้างความอุดมสมบูรณ์ให้กับพื้นแผ่นดินทั้งบนดินและใต้ดิน เมื่อดินมีความอุดมสมบูรณ์แล้วจึงเกิดเป็นพืชพันธุ์ธัญญาหารและป่าไม้ พระองค์ก็ได้พระราชทานแนวคิดเกษตรทฤษฎีใหม่เพื่อใช้ในการบริหารจัดการน้ำ พื้นที่ที่อยู่อาศัยเพื่อให้เกิดเป็นความมั่นคงในความเป็นอยู่ของประชาชนและการประกอบอาชีพ

หลังจากนั้น เมื่อพวกเราได้สร้างหมู่บ้าน ตัดถนนขวางทางน้ำ ทำให้เกิดน้ำท่วมโดยเฉพาะน้ำไหลเข้าท่วมในเขตเศรษฐกิจ พระองค์จึงได้ทำการบริหารจัดการน้ำผ่านโครงการแก้มลิงเพื่อป้องกันไม่ให้น้ำเหล่านั้นไหลเข้าท่วมพื้นที่เขตเศรษฐกิจ เราจึงได้ใช้น้ำอย่างมีความสุข หลังจากที่ใช้น้ำกลายเป็นน้ำเสียแล้ว พระองค์ก็ยังตามมาแก้ไขปัญหาน้ำเสียผ่านโครงการกังหันชัยพัฒนาอีกด้วย เรียกได้ว่าพระองค์นั้นให้น้ำจากฟากฟ้าจนถึงตามมาบำบัดน้ำเสียให้กับพวกเรา โดยภาพที่แสดงการทรงงานเรื่องน้ำของพระองค์ที่อธิบายภายในภาพเดียวคือ ภาพที่ชื่อ **"จากนภา ผ่านภูผา สู่มหานที"**

ในเรื่องของเขื่อนนี้จะพูดว่าป้องกันน้ำแล้งแต่เพียงเท่านี้คงจะไม่ใช่ เพราะเรื่องของเขื่อนนี้เป็นเรื่องของการบริหารจัดการน้ำของทั้งประเทศ เพราะนอกจากเขื่อนจะช่วยเก็บกักน้ำไว้ใช้ในยามหน้าแล้ง ยังช่วยป้องกันน้ำท่วมและสร้างความชุ่มชื้นให้แก่ดินอีกด้วย แต่ปัจจุบันที่น้ำยังคงท่วมนี้ก็เป็นเพราะการตัดถนนและการสร้างหมู่บ้าน รวมถึงการบุกรุกพื้นที่ป่าเป็นสำคัญ นอกจากนี้ประโยชน์ของการบริหารจัดการน้ำคือการใช้น้ำจืดผลักดันน้ำเค็มที่หนุนสูงบริเวณปากแม่น้ำด้วย นั่นหมายความว่าเป็นการรักษาสภาวะแวดล้อมป่าชายเลน และยังมีส่วนสำคัญกับเรื่องของการผลิตน้ำประปาในบริเวณจังหวัดที่อยู่บริเวณปากแม่น้ำอีกด้วย

"ความเป็นนักปราชญ์ของพระองค์อีกประการหนึ่งคือพระองค์ยังเป็นผู้ที่นำหลักวิชาการที่ยากหลายหลักวิชามารวมกันและคิดออกมาเป็นการปฏิบัติที่ง่ายเพื่อให้สามารถปฏิบัติได้โดยกว้างขวาง เช่น การขุดบ่อน้ำให้ลึก 5 เมตร มีที่มาจากการที่พระองค์ได้ทำการทดลองวิจัยและสังเกตว่าน้ำบนผิวดินนั้นจะละเหยวันละ 1 เซนติเมตร ในประเทศไทยจะมีฝนตกโดยเฉลี่ยประมาณ 50 วัน และฝนจะไม่ตก 300 วัน นั่นหมายความว่าถ้าเราขุดบ่อลึก 3 เมตร น้ำจะมีใช้ไม่เพียงพอตลอดทั้งปี นั่นเป็นที่มาของการที่พระองค์ได้ให้แนวคิดในการขุดบ่อมีความลึก 5 เมตร จึงจะเพียงพอต่อการใช้น้ำตลอดทั้งปี อันนี้กล่าวได้ว่าเป็นความอัจฉริยภาพและเป็นนักปราชญ์ในเรื่องน้ำอย่างแท้จริง"

ในวันที่ 13 ตุลาคม 2564 ผมได้มารำลึกถึงพระองค์ที่อนุสาวรีย์ของสมเด็จพระนเรศวรมหาราช ด้วยความรู้สึกในพระมหากรุณาธิคุณของพระมหากษัตริย์ทั้งสองพระองค์นี้มีความคล้ายคลึงกันในการส่งงานเพื่อแผ่นดินตลอดพระชนม์ชีพ ด้วยความกล้าหาญเสียสละอย่างแท้จริง อีกทั้งภาพจำของในหลวงรัชกาลที่ 9 ที่เสด็จมาที่ทุ่งมะขามหย่อง บริเวณพระราชานุสาวรีย์สมเด็จพระศรีสุริโยทัย เมื่อวันที่ 25 พ.ค.2555 เพื่อมาทอดพระเนตรทุ่งมะขามหย่องแห่งนี้ ซึ่งผมจำเนื้อความที่พระองค์ได้บอกว่า การที่น้ำท่วมทุ่งมะขามหย่องนี้ถือเป็นเรื่องธรรมชาติและท่วมทุกปี และก็เป็นประโยชน์ในการป้องกันการรุกรานจากฝ่ายข้าศึก ซึ่งถ้าสามารถเก็บน้ำที่ท่วมทุ่งมะขามหย่องนี้นำไปใช้ในหน้าแล้ง ก็จะเป็นประโยชน์ต่อเกษตรกรเป็นอย่างมาก การเสด็จฯ ในครั้งนั้นเป็นภาพจำของประชาชนทั้งประเทศ โดยเฉพาะประชาชนในจังหวัดพระนครศรีอยุธยา เพราะนั่นเป็นช่วงปลายของพระชนม์ชีพ ที่น้อยครั้งนักที่พระองค์จะเสด็จพระราชดำเนินไปต่างจังหวัด และการเสด็จฯ ในครั้งนั้นฉลองพระองค์ในชุดทหารรบพิเศษ เฉกเช่นเดียวกับสมเด็จพระนเรศวรมหาราช ที่ฉลองพระองค์ในชุดรบเพื่อออกไปทำการรบเช่นเดียวกัน

"เปรียบได้ว่าในหลวงรัชกาลที่ 9 เป็นดั่งสมเด็จพระนเรศวรที่ทรงงานเพื่อประชาชนจนวาระสุดท้ายแห่งพระชนม์ชีพ"

สถาบันฯ กับคนไทย เหมือน "ปลากับน้ำ"

ขณะที่ **นายฐิติวัฒน์ ธนการุณย์** ภาคีประชาชนปกป้องสถาบันฯ กล่าวว่า สถาบันพระมหากษัตริย์ของไทยตั้งแต่อดีตจนถึงปัจจุบัน เป็นศูนย์รวมจิตใจและสร้างคุณประโยชน์ให้กับประเทศเสมอมา ความผูกพันของคนไทยกับสถาบันฯ เป็นความผูกพันที่มีการให้และการรับอย่างลงตัว

"ไม่มีใครให้หรือรับแต่เพียงฝ่ายเดียว เปรียบเสมือนปลากับน้ำที่ต่างช่วยเหลือเกื้อกูลกัน เมื่อเปรียบเทียบสถาบันพระมหากษัตริย์ของไทยกับของต่างประเทศ ก็เห็นว่าไม่มีความจำเป็นที่จะต้องเหมือนกันสืบเนื่องจากภูมิหลังความเป็นมาของประเทศต่างกัน นำมาเปรียบเทียบกันไม่ได้"

ปัจจุบันประเทศไทยมีการปกครองในระบอบประชาธิปไตยอันมีพระมหากษัตริย์ทรงเป็นประมุข ซึ่งมีความเหมาะสมกับประเทศไทยในปัจจุบัน นั่นหมายความว่า คำว่าประชาธิปไตยนั้นก็จะต้องมีการปรับให้เข้ากับประเทศไทย เพราะเราไม่สามารถจะลอกเลียนแบบทั้งหมดจากต่างประเทศมาใช้กับประเทศไทยได้ เนื่องจากมีองค์ประกอบที่มาของประเทศ รวมถึงวัฒนธรรมของประชาชนที่แตกต่างกัน

ส่วนคำถามที่ระบุว่าพึงพอใจกับการปกครองที่เป็นอยู่ในปัจจุบันนี้หรือไม่นั้น ผมมองว่ารัฐบาลทุกรัฐบาลที่ผ่านมาไม่สามารถที่จะทำให้ทุกคนพึงพอใจได้ทั้งหมด ในปัจจุบันก็เช่นเดียวกัน มีบางส่วนที่มีผลงานที่น่าพอใจ แต่ก็มีบางส่วนที่ผมรู้สึกว่ายังทำได้ไม่ดีเท่าที่ควร แม้ว่าทุกรัฐบาลที่ผ่านมาก็จะบอกว่าตนเองนั้นเป็นประชาธิปไตย แต่ผมอยากจะให้ทุกคนได้ลองคิดในความเป็นจริง ด้วยคำสองคำคือ 1.เผด็จการซ่อนรูป 2.ประชาธิปไตยซ่อนรูป ว่าสองคำนี้ทุกคนอยากได้รัฐบาลแบบใด ในส่วนตัวมองว่าประชาธิปไตยซ่อนรูปน่าจะดีกว่า ซึ่งถ้าจะให้ดีที่สุดคือ เบื้องหน้าก็เป็นประชาธิปไตยและเบื้องหลังก็ประชาธิปไตยเช่นกัน

ส่วนบุคคลหรือกลุ่มบุคคลอีกจำนวนหนึ่งที่ไม่เห็นด้วยกับแนวทางในการที่กลุ่มภาคีเครือข่ายปกป้องสถาบันฯ ขับเคลื่อนอยู่นั้น *"ผมยอมรับในความคิดเห็นที่ต่างกันและเคารพในความคิดเห็นของทุกคน ที่ผ่านมาผมไม่เคยตอบโต้ด้วยการใช้คำที่หยาบคายหรือการกระทำที่รุนแรง และด้วยวิธีของความรักสงบนี้ จึงทำให้หลายคนยอมรับและเปิดใจยอมมาพูดคุยกันด้วยเหตุผล ผมเชื่อในการพูดคุยและนั่งคุยกันด้วยเหตุผลมากกว่า และคิดว่าในปัจจุบันเราต่างไม่เคยได้มานั่งพูดคุยกันอย่างจริงจัง จึงทำให้ไม่เข้าใจซึ่งกันและกัน แต่เมื่อได้คุยกันแล้ว ผมเชื่อว่าทุกคนจะสามารถเดินทางเดียวกันได้ เพราะถึงอย่างไรเราก็คือคนไทยที่อยู่ร่วมในประเทศเดียวกัน จึงไม่เห็นความจำเป็นอะไรเลยที่จะต้องมาทะเลาะกัน และผมยังเชื่อด้วยความบริสุทธิ์ใจอยู่เสมอว่าทุกกลุ่มทุกฝ่ายมีความหวังดีต่อประเทศชาติเหมือนกันทั้งสิ้น"*

ในการขับเคลื่อนภาคีเครือข่ายปกป้องสถาบันฯ นี้ยังคงยึดมั่นในการคงอยู่ของ 3 สถาบันหลักของประเทศ คือ ชาติ ศาสนา พระมหากษัตริย์ ดังนั้น เราจะขับเคลื่อนกิจกรรมของกลุ่มด้วยความดีและความรักสงบเป็นที่ตั้ง เป็นจิตอาสาใน รพ.สนามในช่วงโควิด การแจกอาหาร ข้าวของเครื่องใช้ ทั้งในช่วงโควิดและช่วงภัยพิบัติต่างๆ รวมถึงการแจกจ่ายอาหารและน้ำดื่มในช่วงรับเสด็จ ในโอกาสต่างๆ ที่สามารถทำได้ การบริจาคโลงศพและน้ำมันสำหรับเผาศพให้กับวัดและการบริการอื่นๆ แบบจิตอาสา เป็นต้น

เมื่อวันที่ 13 ตุลาคมที่ผ่านมา เราได้น้อมรำลึกในพระมหากรุณาธิคุณของในหลวงรัชกาลที่ 9 โดยในตอนเช้าใส่บาตรพระสงฆ์จำนวน 100 รูป ณ วัดบวรนิเวศฯ ในตอนสาย ทำความสะอาด มอบน้ำมันจำนวน 3,000 ลิตร และมอบโลงศพแก่วัดราษฎร์ประคองธรรม ในตอนเย็นไปที่ท้องสนามหลวงเพื่อรำลึกถึงพระองค์ร่วมกัน โดยการจัดกิจกรรมที่วัดบวรฯ สืบเนื่องจากเป็นภาพความทรงจำหนึ่งของคนไทย ที่สถาบันพระมหากษัตริย์ได้ทำการสืบทอดพระพุทธศาสนาและพระองค์เป็นองค์เอกอัครศาสนูปถัมภก ทำให้ประเทศไทยเป็นสังคมพหุวัฒนธรรมที่ทุกศาสนาอยู่ร่วมกันได้อย่างร่มเย็นภายใต้ร่มพระบารมี

โดยเฉพาะการนำพาให้ประเทศชาติรอดพ้นจากการล่าอาณานิคมจากต่างชาติผ่านทางศาสนา ไม่ว่าจะเป็นในสมัยสมเด็จพระนารายณ์มหาราช และที่ใกล้เข้ามาหน่อยคือในสมัยของรัชกาลที่ 4 แห่งราชวงศ์จักรี ยืนยันอย่างหนักแน่นมั่นคงอีกครั้งว่า ภาคีเครือข่ายปกป้องสถาบันฯ จะขับเคลื่อนประเทศด้วยความรักสงบและความดี ที่ทุกศาสนาได้สอนไว้.

หัดโทษตัวเองบ้าง

เอาใจยากเช่นเคย....

ประเด็นเปิดประเทศ ดูจะไม่เป็นที่พออกพอใจของคนบางพวก

เหมือนกลัวรัฐบาลสร้างผลงาน ได้หน้า

จนอดแปลกใจไม่ได้ว่า ทำไมต้องค้านกันทุกเรื่อง

บางจำพวกอาการหนัก ค้านเปิดประเทศ แต่ให้ยกเลิก พ.ร.ก.ฉุกเฉินโดยเร็ว

มันส่อให้เห็นว่า ไม่มีความปรารถนาให้โควิดลด

แต่จะใช้เป็นเงื่อนไขไล่รัฐบาลต่างหาก

ขณะที่ข้อเท็จจริงที่จับต้องได้ทันทีหลัง นายกฯ ออกทีวีประกาศเปิดประเทศวันที่ ๑ พฤศจิกายน คือ เงินบาทแข็งค่า หุ้นขึ้นเขียวยกแผง

แม้จะไม่ใช่ปัจจัยที่จะนำมาพิสูจน์ให้เห็นถึงความสำเร็จ แต่เป็นเจตนาเชิงบวก ที่มีผลด้านจิตวิทยา ให้ผู้คนคิดบวกตาม

ฉะนั้นอย่าเพิ่งรีบร้อนสรุปว่า เปิดประเทศเมื่อไหร่ติดเชื้อรอบใหม่แน่ สุดท้ายกลับไปทุกข์ทรมานกับการล็อกดาวน์เหมือนเดิม

เรายังมีเวลาเตรียมการอีกหลายวัน

แต่ละวันสถานการณ์จะเปลี่ยนไปเรื่อยๆ

วันนี้ (๑๔ ตุลาคม) นายกฯ ลุงตู่ จะนั่งเป็นประธานประชุม ศบค.ชุดใหญ่ พิจารณาเรื่องที่ ศบค.ชุดเล็กเสนอ

อาทิ ปรับระดับสีใหม่ให้เป็นพื้นที่ควบคุมสูงสุดและเข้มงวดหรือสีแดงเข้ม เหลือจำนวน ๒๔ จังหวัด พื้นที่ควบคุมสูงสุดหรือพื้นที่สีแดง จำนวน ๒๙ จังหวัด

พื้นที่ควบคุมหรือสีส้ม จำนวน ๒๔ จังหวัด

เสนอปรับเวลาเคอร์ฟิว จากเดิม ๔ ทุ่มถึงตี ๔ เป็น ๕ ทุ่มถึงตี ๓

ผ่อนคลายกิจการ/กิจกรรมในพื้นที่สีแดงเข้ม ให้สามารถจัดการประชุม รวมถึงงานประเพณีในศูนย์แสดงสินค้า ศูนย์ประชุม หรือสถานที่จัดนิทรรศการ และสถานที่ลักษณะเดียวกันในห้างสรรพสินค้าหรือโรงแรมได้

พื้นที่ควบคุมสูงสุดและเข้มงวด ห้ามจัดกิจกรรมรวมคนมากกว่า ๕๐ คน

พื้นที่ควบคุมสูงสุด ห้ามจัดกิจกรรมรวมคนมากกว่า ๑๐๐ คน

พื้นที่ควบคุม ห้ามจัดกิจกรรมรวมคนมากกว่า ๒๐๐ คน

พื้นที่เฝ้าระวังสูง ห้ามจัดกิจกรรมรวมคนมากกว่า ๓๐๐ คน

และพื้นที่เฝ้าระวัง ห้ามจัดกิจกรรมรวมคนมากกว่า ๕๐๐ คน

นี่จะเป็นการเปิดที่มากกว่าเดิม

อย่าลืมนะครับเราคลายล็อกมาตั้งแต่วันที่ ๑ กันยายน ในพื้นที่ควบคุมสูงสุดและเข้มงวด (สีแดงเข้ม) ด้วยเงื่อนไขเคอร์ฟิว ๓ ทุ่มถึงตี ๔

ร้านอาหารไม่มีเครื่องปรับอากาศ นั่งบริโภคในร้านได้ ๗๕%

ร้านอาหารมีเครื่องปรับอากาศ นั่งบริโภคในร้านได้ ๕๐%

งดการจำหน่ายและดื่มสุราในร้าน

เปิดให้บริการได้ไม่เกิน ๒๐.๐๐ น.

เปิดศูนย์การค้า ห้างสรรพสินค้า

ร้านเสริมสวย ร้านตัดผมหรือแต่งผม เปิดได้เฉพาะตัดผมเท่านั้น ไม่เกินคนละ ๑ ชั่วโมง

ร้านนวด เปิดได้เฉพาะนวดเท้า

คลินิกเสริมความงาม เปิดจำหน่ายสินค้าเท่านั้น

ขณะที่กิจการ/กิจกรรมที่มีความเสี่ยงยังคงถูกล็อกเอาไว้ เช่น สถาบันกวดวิชา โรงภาพยนตร์ สปา ผับ บาร์ เพราะมีความเสี่ยงสูงมาก

การผ่อนคลายมาตรการดำเนินมาเป็นระยะ จนถึงจุดนี้เรามีผู้ติดเชื้อวันละหมื่นคน จากที่เคยติดเชื้อสูงถึง ๒ หมื่นกว่าคนต่อวัน

ถามว่าจะเอาไงต่อ?

จะรอให้มีคนติดเชื้อหลักร้อยหลักหน่วยต่อวันแล้วค่อยเปิดประเทศได้หรือเปล่า

แล้วจะรับมือกับภาวะเศรษฐกิจที่ดำดิ่งอย่างหนักอย่างไร

ครับ...คนเป็นรัฐบาลมีหน้าที่บริหารประเทศต้องคิดหลายขยัก หลายตลบ เพื่อให้การแก้ปัญหาเป็นไปอย่างสมดุล

ไม่ใช่กลัวโควิดจนอดตาย

หรือตายกันหมดเพราะไม่กลัวโควิด

ฉะนั้นการประกาศเปิดประเทศวันที่ ๑ พฤศจิกายน รับนักท่องเที่ยวต่างชาติโดย ไม่ต้องกักตัว ตามเงื่อนไขฉีดวัคซีนครบโดส

จากนั้นวันที่ ๑ ธันวาคมเปิดผับ-บาร์ สถานบันเทิง สามารถนั่งดื่มเหล้าในร้านอาหารได้

คือสิ่งที่ต้องทำ และเป็นความท้าทายครั้งยิ่งใหญ่ของรัฐบาล

รวมถึงคนไทยทั้งชาติ

ฝ่ายค้านฝ่ายแค้นพยายามยกเรื่องฉีดวัคซีนไม่ครอบคลุมพอ เราก็ยังมีเวลาอีกครึ่งเดือนกว่าในการเตรียมรับมือกับนักท่องเที่ยว

และอีกกว่าเดือนครึ่งรับมือกับการเปิดผับ-บาร์ ซึ่งเป็นธุรกิจที่อ่อนไหวต่อการระบาดของโควิด-๑๙ มากที่สุด

๑ ธันวาคม ฉีดวัคซีนสะสม ๙๐ ล้านโดส ไม่น่าจะยากมากนัก

กระแสโลกขณะนี้เปลี่ยนไปเยอะพอควร

จำนวนผู้ป่วยรายวัน จะไม่ใช่ตัวตัดสินว่าจะคลายล็อก หรือกลับมาล็อกดาวน์อีกครั้งหรือไม่ อีกต่อไปแล้ว

เมื่อการฉีดวัคซีนครอบคลุมประชาชนทั้งประเทศ หรือเกือบทุกคน สิ่งที่ตามมาคืออัตราการติดเชื้อจะลดลง

คนที่ติดเชื้ออาการจะไม่เยอะ จำนวนมากไม่ต้องเข้าโรงพยาบาล

อัตราการตายจะต่ำ อยู่ในเกณฑ์ที่รับได้

และเราจะเข้าสู่ภาวะดังกล่าวในระยะอันใกล้นี้

มันก็เป็นที่มาของการทำงานหลายอย่างไปพร้อมๆ กัน

ฉีดวัคซีน กระตุ้นเศรษฐกิจ ล้วนต้องเดินหน้าไม่สามารถพักสิ่งหนึ่งเพื่อไปทำอีกสิ่งหนึ่งได้

อัตราการเสียชีวิตของคนไทยจากโควิดล้านคนอยู่ที่ ๒๕๖ คน เป็นลำดับที่ ๑๓๐ ของโลก

น้อยกว่าหลายชาติในยุโรป อเมริกา เยอะครับ

อเมริกา ล้านคน เสียชีวิต ๒,๒๑๒ คน

เบลเยียม ๒,๒๐๖ คน

อังกฤษ ๒,๐๑๘ คน

ฝรั่งเศส ๑,๗๙๐ คน

เยอรมนี ๑,๑๓๑ คน

หรือแม้กระทั่งประเทศเพื่อนบ้านของเรา

มาเลเซีย ๘๓๗ คน

อินโดนีเซีย ๕๑๕ คน

ฟิลิปปินส์ ๓๖๐ คน

เมียนมา ๓๓๑ คน

ขณะที่ค่าเฉลี่ยของโลกอยู่ที่ ๖๒๖.๕ คน

ที่ยุโรป อเมริกา แทบจะไม่ให้ความสำคัญกับจำนวนผู้ติดเชื้อรายวันเหมือนก่อน และไม่ได้เอามาเป็นประเด็นหลักในการตัดสินว่าจะล็อกดาวน์หรือไม่อีกแล้ว เพราะการฉีดวัคซีนที่ครอบคลุม

และอัตราการเสียชีวิตช่วงสองสามเดือนที่ผ่านมาเมื่อเทียบกับจำนวนผู้ติดเชื้อไม่สูงเหมือนช่วงครึ่งปีแรก

ฉะนั้นนี่คือทิศทางของโลกเกี่ยวกับการรับมือโควิด

มีข้อกังวลเรื่องการเปิดผับ บาร์ รวมถึงแรงงานจากประเทศเพื่อนบ้านว่าอาจเป็นสาเหตุหลักของการระบาดรอบใหม่หลังเปิดประเทศ

ซึ่งก็เป็นเรื่องน่าห่วงจริงๆ เพราะจะมีกลุ่มคนที่เห็นแก่ได้พร้อมที่จะทำผิดกฎหมายเมื่อมีโอกาส

แต่เราก็ได้รับบทเรียนราคาแพงมาแล้ว

หากจะเกิดอีกครั้งนอกจากรัฐบาลต้องรับผิดชอบแล้ว คนไทยที่ไร้วินัยและพาตัวเองไปเสี่ยงในผับ-บาร์ก็ต้องรับผิดชอบต่อส่วนรวมเช่นกัน

อย่าเอาแต่โทษคนอื่น.

ประกาศ สำนึก

พ.กิ่งโพธิ์
angthongthemoon@gmail.com

จัดระเบียบชีวิต

สะสาง แยกส่วน ควรทิ้ง
สะดวก อย่างยิ่ง ใช้สอย
สะอาด นอกใน ใหญ่น้อย
สุขลักษณะ บ่อย เบิกบาน

สุขนิสัย ฝังลึก สำนึกเลิศ
ห้า ส.ประเสริฐ สิสืบสาน
ทำข้อหนึ่งเดียวเชี่ยวชาญ
ข้อหลัง มิสั่งการ ก็ตามมา

ถูกทุกข้อ

อัตถ์ อัตนัย
rm__thaipost@hotmail.co.th

ภาพลักษณ์-ภาพลวงตา

เรียน คุณอัตถ์ อัตนัย ที่นับถือ

ภาพลักษณ์แรกที่ขอวิพากษ์วิจารณ์ก็คือ : ภาพลักษณ์ของนายพลหัวเกรียน ที่ดูเหมือนคุณสมชายนำมาใช้เป็นการปฏิรูป สตช. แล้วลามไปถึงกองทัพทั้ง ๓ นัยว่าให้เกิดความเท่าเทียม ผมไม่ทราบว่าเจตนาในการปฏิรูปทรงผมนายพลของคุณสมชายคืออะไร จะต้องการสร้างภาพลักษณ์ เข้มแข็ง มีวินัย สามารถเป็นที่พึ่งของประชาชนได้ แต่สำหรับผมเมื่อมองรูปนายพลในเครื่องแบบหัวเกรียนในหน้าหนังสือพิมพ์ แล้วเกิดความรู้สึกอะไร? ไม่เป็นมิตร เหี้ยมเกรียม ไร้เมตตา บ้าอำนาจ หลงตัวเอง แตกต่างกับภาพครูบาอาจารย์ที่ท่านโกนผม แต่สีหน้า แววตา รอยยิ้ม มีแต่ความร่มเย็น มีเมตตา เป็นที่พึ่งพาได้ ภาพลุงจำลองหัวเกรียนเสื้อม่อฮ่อมในวัยชรามากก็ยังมีออรา มีพลังของความเมตตา แต่ก็ยังมีความเข้มแข็งเด็ดเดี่ยวฉายให้เห็น

หัวเกรียนในวัยชราที่ปราศจากออราของความเมตตา ไม่ได้ทำให้ประชาชนเชื่อมั่นเลยครับ เพราะเมื่อวัยเปลี่ยนแปลงไปจะให้เหมือนกับหนุ่มฉกรรจ์ก็เป็นไปไม่ได้ นอกจากนั้นภาพนายพลหัวเกรียนส่วนใหญ่ที่ไร้ออราเพราะสังขาร จะบ่งบอกถึงสุขภาพกายและสุขภาพใจ การปฏิรูปนายพลด้วยวิธีใช้ทดสอบสมรรถนะของร่างกายนั้นไม่ได้ช่วยให้สุขภาพจิต และความเฉลียวฉลาดดีขึ้น ผมเห็นแต่ความหย่อนยานของกล้ามเนื้อบนใบหน้า เสื้อฟิตก็ไม่ได้ช่วยให้ภาพลักษณ์ดีขึ้น คนวัยใกล้ ๖๐ ถือว่าใกล้จะเป็นผู้อาวุโสสูงวัย

ดังนั้น การเน้นภาพลักษณ์ของความเข้มแข็งเหมือนนักเรียนนายร้อยนั้นเป็นการฝืนธรรมชาติ ผมเสนอให้ยกเลิกทรงผม “สกินเฮด” ให้ไว้ผมทรงที่เหมาะสมกับวัย โดยเฉพาะรูปภาพของนายพลสกินเฮดนั้นไม่ติดตาติดใจผมเลย ภาพลักษณ์สกินเฮดเป็นภาพลวงตาที่ต้องการสื่อให้เห็นถึงความแข็งแรง แต่ด้วยวัยแล้วหน้าตาเปลี่ยนไปจากวัยหนุ่ม กล้ามเนื้อหย่อนยาน ถุงใต้ตาแสดงถึงความชรา เมื่อรวมกับแววตาที่ปราศจากรอยยิ้มด้วยแล้ว ผมรู้สึกไม่เป็นมิตรกับนายพลทุกคน นึกถึงแต่เกสตาโป, ฮิตเลอร์

ภาพลักษณ์เรื่องที่สองที่ต้องการนำเสนอก็คือ “ภาพลักษณ์การเมือง” วันนี้นักการเมืองสายดาร์กพยายามที่จะลบภาพดาร์กของตัวเอง ด้วยการโยนหินชื่อคนคลีนมาร่วมกรรมการเมือง ล่าสุดพรรคพลังแป้งฯ เปิดชื่อคุณศุภชัย พานิชภักดิ์ เป็นรองนายกฯ และรมต.พลังงาน นัยว่าต้องการสร้างภาพลักษณ์ของพรรคให้ดีขึ้นเพราะมีคนเก่งคนฉลาดมาร่วมกรรมการเมือง ทั้งๆ ที่วันนี้คุณศุภชัยอายุ ๘๐ ปีแล้ว สมควรพักผ่อนอยู่กับบ้านแล้ว นอกจากนั้นถึงคุณศุภชัยจะยังแข็งแรงมีไฟ ก็คงทำอะไรไม่ได้เพราะมีสภาพเป็น “หัวเดียวกระเทียมลีบ” ในพรรค ขนาดมีกลุ่ม มีก๊ก มีมุ้งยังเอาตัวไม่รอด ดังนั้นหินที่โยนออกมาเรื่องแต่งตั้งคุณศุภชัยเป็นรองนายกฯ ก็เพื่อสร้างภาพพรรคพลังแป้งฯ ให้คลีนและเก่งเท่านั้น

การเมืองพยายามสร้างภาพลักษณ์ยกระดับตัวเอง หรือลดระดับตัวเองด้วยวิธีดิบถ่อยเถื่อน ท้านายกฯ ชกมีเดิมพันแบบใครแพ้ต้องลาออก บ้างก็ทำตัวเป็นแจ๋วนั่งยองๆ เช็ดพื้นที่หัวหน้าพรรคจะต้องเดินผ่าน ในห้องประชุมสภาก็มีแต่ปาหี่ นอกห้องประชุมก็มีโต๊ะสนุ๊ก โต๊ะบัคคารา มีไวน์เลิศรสเสิร์ฟ แต่โพเดียมหน้าสภากลับเป็นที่ใช้แสดงปาหี่หลอกลวงประชาชน ห่วงใยประชาชน (แต่แย่งคิววัคซีน)

สมัยก่อนมีคำพังเพย “ผู้ร้ายในคราบผู้ดี” ใส่สูทโก้หรู เครื่องประดับเพียบ วันนี้ ส.ส.ในสภาใส่รองเท้า สวมสูท ผ้าผูกคอหมาสั่งตัด สั่งซื้อจากอิตาลีราคาหลายๆ หมื่น แต่สมองกลวงโบ๋ ไม่เคยเสนอกฎหมาย ไม่เคยอภิปราย เอาแต่ยกมือตามโผ ดังนั้นเลิกเสียทีอารัมภบทที่ว่า “กราบเรียนท่านประธานสภาและสมาชิกผู้ทรงเกียรติ” ได้ยินทีไรก็จะ “ฮาก” เพราะไม่เคยเคารพประธานสภาและเพื่อนๆ ก็ไร้เกียรติ.

ลุงเป็ดเสื้อเหลือง

วัยชราแต่ยังมีผมนี่ถือว่าโชคดีนะครับ เพราะส่วนมากผมจะน้อย ฮ่าๆๆๆ ฉะนั้นตัดเกรียนไว้ก่อนน่าจะดี

ที่จริงไม่อยากเอาเรื่องทรงผมมาเป็นเกณฑ์ครับ การปฏิรูปองค์กรตำรวจ-ทหาร หรือองค์กรราชการอื่นๆ มีความจำเป็นต้องทำเพราะยุคสมัยเปลี่ยนไปเยอะ ระบบราชการต้องตอบสนองความเปลี่ยนแปลงที่เกิดขึ้นให้ได้ ไม่เช่นนั้นจะฉุดรั้งการพัฒนาประเทศได้นะครับ

ส่วนภาพลักษณ์นักการเมือง ผมว่าน่าจะแก้ยาก เพราะมันซึมลึกระดับดีเอ็นเอแล้ว คงต้องผ่าตัดกันระดับนิวเคลียสเลยครับ ฮ่าๆๆ.

สยามประเทศ

เรียน สมาชิกคอลัมน์ ‘ถูกทุกข้อ’
ผ่าน บรรณาธิการอัตถ์ อัตนัย ที่รัก

ศ.ดร.ชาญวิทย์ เกษตรศิริ เคยกล่าวว่า ประวัติศาสตร์ของชาติ **“สยามประเทศ”** (เดิม) และ **“ประเทศไทย”** (ใหม่) เป็น **ประวัติศาสตร์ฉบับราชการ** โดยยึดหนังสือที่ชื่อ “ประวัติศาสตร์ชาติไทยฉบับราชการกรมศิลปากร” จัดพิมพ์ขึ้นมาเมื่อเดือนธันวาคม พ.ศ.๒๕๕๘ ภายใต้การนำของรัฐบาล **พลเอกประยุทธ์ จันทร์โอชา** ให้เป็นเอกลักษณ์แห่งอัตลักษณ์แบบสำนักประวัติศาสตร์ราชาชาตินิยม ซึ่ง **ผู้เขียน (อ.สมบัติ ตั้งก่อเกียรติ)** รู้สึกถูกมัดมือชั้นสังเวียนชกมวยสากล เอาเปรียบกันซึ่งหน้าและเกินไป ซึ่งในสังคมไทยปัจจุบันมีน้ำเสียงสังเขป ๔ สำนัก ดังนี้

๑.สำนักประวัติศาสตร์ราชาชาตินิยม มีกรมพระยาดำรงราชานุภาพ เป็นแกนนำ เริ่มมีบทบาทมาตั้งแต่รัชกาลที่ ๖

๒.สำนักประวัติศาสตร์อำมาตยาเสนาชาตินิยม มีจอมพล ป. พิบูลสงคราม, หลวงวิจิตรวาทการ เป็นแกนนำ เริ่มมีบทบาทเพื่อก้าวหน้า

๓.สำนักประวัติศาสตร์ชาตินิยมพันทาง มีนักวิชาการทางประวัติศาสตร์ที่สอนตามมหาวิทยาลัยต่างๆ ในคณะสังคมศาสตร์และมนุษยศาสตร์, คณะรัฐศาสตร์, คณะนิติศาสตร์, คณะอักษรศาสตร์, คณะศิลปศาสตร์ เป็น “ลูกผสม” ของสำนักที่ ๑ กับสำนักที่ ๒ เริ่มมีบทบาทตั้งแต่ปี พ.ศ.๒๕๐๐ มีทองใบ แท่นมณี, ล้อม เพ็งแก้ว, สุจิตต์ วงษ์เทศ, สุพจน์ แจ้งเร็ว, ปรามินทร์ เครือทอง เป็นแกนนำ

๔.นักวิชาการอิสระด้านประวัติศาสตร์นอกคอก คือ พวกไม่เชื่อฟังคำสั่งสอนของครูบาอาจารย์ตาม ๓ สำนักดังกล่าวข้างต้น ยึดหลักการและเหตุผลเป็นธงนำมี **จิตร ภูมิศักดิ์** ผู้กล้าต่อสู้ กล้าเสียสละ กล้าเอาชนะ ไม่สนองตอบกับผู้มีอำนาจเป็นแบบ ได้แก่ มนตรี ลิมปพยอม, ชูเกียรติ วรรณศูทร, ฤทธิ์ ศรีดวง, กวาง กรุงเก่า ประหนึ่งนักประวัติศาสตร์สัมภเวสี (ผู้แสวงหาที่เกิด) เป็นต้น

กล่าวคือ **ศ.ดร.ชาญวิทย์ เกษตรศิริ** นักประวัติศาสตร์ด้านอยุธยา เสมือนสังกัดสำนักประวัติศาสตร์ชาตินิยมพันทาง ค่อนข้างค้านเรื่องประกาศสำนักนายกรัฐมนตรีด้วยรัฐนิยมใช้ชื่อประเทศ, ประชาชน และสัญชาติ จาก **“สยาม”** เป็น **“ไทย”** ให้กลับกันจาก **“ไทย”** เป็น **“สยาม”** ไม่ทราบเหตุผลจริงๆ จนสับสนไปหมด ลูกศิษย์หรือสาวก **ศ.ดร.ชาญวิทย์ เกษตรศิริ** ชี้แจงมาในคอลัมน์นี้ก็ยินดี รณรงค์ไปเพื่ออะไรมิทราบ?.

อ.สมบัติ ตั้งก่อเกียรติ
นายกสมาคมการอ่านแห่งประเทศไทย กทม.

ประวัติศาสตร์ต้องค้นหาครับ คงมานั่งเขียนเองไม่ได้ แต่นักวิชาการรุ่นใหม่ๆ คิดว่าตัวเองฉลาดกว่าคนรุ่นเก่า พยายามบอกว่าที่ผ่านมาประวัติศาสตร์ไทยบิดเบือน ไม่ตรงกับข้อเท็จจริง คนพวกนี้มักอ้างอิงจากตำราตะวันตก เชื่อคนตะวันตกเขียนประวัติศาสตร์ไทยมากกว่าที่คนไทยเขียนเอง บางคนโก้มากครับ อ้างเอกสารพิพิธภัณฑ์ฝรั่งเศสยันเลย ทั้งที่หลายเรื่องฝรั่งเขียนอย่างมือคติ

ประวัติศาสตร์สำนักกรมพระยาดำรงราชานุภาพ คือของแท้แล้วล่ะครับ พระองค์ท่านทรงตะลอนไปทั่วประเทศ เขียนหลายเรื่องจากคำบอกเล่าของคนในพื้นที่ พระองค์ท่านทรงบันทึกเรื่องราวในทุกที่ที่เดินทางไป แต่นักประวัติศาสตร์รุ่นใหม่อย่างชาญวิทย์นำไปด้อยค่าอยู่หลายครั้ง

ขณะนี้ชาญวิทย์กับสาวกคงไม่ว่างครับ เพราะหน้ามืดอยู่กับการพยายามบิดเบือนประวัติศาสตร์บางส่วนของประเทศ โดยเฉพาะที่เกี่ยวข้องกับสถาบันพระมหากษัตริย์.

* สักวา **“ฝ่ายรัฐ”** จัดประโยชน์
ตามสัดส่วนที่โปรดกับโภชน์ผล
ตอนหาเสียงเยี่ยงอย่างสร้างชาติตน
ชนะเป็นคนละคนพ่นน้ำลาย
ความกะล่อนชอนไชไปทุกย่าน
จิตวิญญาณผู้ดีมีหลากหลาย
รู้ธาตุแท้แก้บาปตราบวันตาย
เพื่อความหมายตัวเอง **“เพ่งพิศ”** เอย.

ชูเกียรติ วรรณศูทร/เขตบางเขน กทม.

ตนปนข่าว

เส้นทาง ‘จตุพร พรหมพันธุ์’

เพื่อนพ้องน้องพี่ของ นายจตุพร พรหมพันธุ์ ประธาน นปช. เตรียมตัวจะไปต้อนรับ **จตุพร** ที่ถูกจำคุกในคดีหมิ่นประมาท **นายอภิสิทธิ์ เวชชีวะ** อดีตนายกฯ ซึ่งแต่เดิมจะได้รับการปล่อยตัวในวันที่ 13 ต.ค. เนื่องจากได้รับพระราชทานอภัยโทษในโอกาสเฉลิมพระชนมพรรษา พระบาทสมเด็จพระวชิรเกล้าเจ้าอยู่หัว และได้เข้ารับการอบรมโคกหนองนาโมเดลครบ 14 วันแล้ว แต่ในรายชื่อผู้ที่ได้รับการปล่อยตัวกลับไม่มีชื่อนายจตุพร ทำให้ผิดหวังไปตามๆ กัน

ก่อนหน้านี้ เมื่อวันที่ 8 ต.ค.64 ทนายความนายจตุพรได้ยื่นประกันตัวในคดีบุกบ้านพักสี่เสาเทเวศร์ของ พล.อ.เปรมติณสูลานนท์ เมื่อวันที่ 22 ก.ค.50 แต่ศาลไม่อนุญาต โดยให้เหตุผลว่าพฤติการณ์แห่งคดีเปลี่ยนแปลงไปเป็นข้อร้ายแรง มีอัตราโทษสูง ประกอบกับจำเลยที่ 1 ต้องคำพิพากษาถึงที่สุดให้จำคุกในคดีอื่นมาแล้ว หากให้ปล่อยชั่วคราวไปอาจหลบหนีได้

จตุพร พรหมพันธุ์

ล่าสุด นายจตุพรได้ยื่นคำร้องขอปล่อยตัวต่อศาลอุทธรณ์ โดยระหว่างนี้ต้องรอคำสั่งจากศาลอุทธรณ์

ตู่-จตุพร ในวัย 56 ปี เติบโตมาจากการเป็นนักกิจกรรมสมัยเป็นนักศึกษา ม.รามคำแหง เป็นผู้นำนักศึกษาช่วงเหตุการณ์พฤษภาทมิฬ 2535 เข้าสู่เส้นทางการเมืองครั้งแรกด้วยการสังกัดพรรคพลังธรรม จากนั้นสังกัดพรรคไทยรักไทย หลังรัฐประหาร 19 ก.ย.49 เป็นแกนนำแนวร่วมประชาธิปไตยขับไล่เผด็จการ (นปก.) เคลื่อนไหวต่อต้านคณะมนตรีความมั่นคงแห่งชาติ และได้เข้าสังกัดกับพรรคพลังประชาชน ได้รับเลือกตั้งเป็น ส.ส.สัดส่วนในสมัยแรก ต่อมา นปก.ยกระดับเป็นแนวร่วมประชาธิปไตยต่อต้านเผด็จการแห่งชาติ (นปช.) ชุมนุมใหญ่ปี 53 ขับไล่รัฐบาลนายอภิสิทธิ์ เวชชาชีวะ และเข้ารับตำแหน่งประธาน นปช.ในปี 56

จตุพร ยังเป็นนักจัดรายการทีวีของคนเสื้อแดงตั้งแต่ **พีเพิลแชนเนล, เอเชียอัปเดต, ยูดีดี ทีวี, ทีวี24** กระบอกเสียงของคนเสื้อแดง ฐานที่มั่นอยู่ชั้น 5 ห้างอิมพีเรียล ลาดพร้าว ซึ่งถูกปิดจอดำหลายครั้ง ต่อมาได้ประกาศปิดตัวเองถาวรเมื่อ 31 พ.ค.61 เนื่องจาก **นายทักษิณ ชินวัตร** ไม่จ่ายท่อน้ำเลี้ยง ในการเลือกตั้งปี 62 **นายจตุพร** ร่วมก่อตั้งพรรคเพื่อชาติ โดยเป็นผู้ช่วยหาเสียงเลือกตั้ง ต่อมาเกิดมีความขัดแย้งจากกรณี **แคนดิเดตนายกฯ** ของพรรคไทยรักษาชาติ จนต้องแตกหักและแยกทางเดินกับนายทักษิณ

จากนั้น **นายจตุพร** ย้ายไปจัดตั้งสถานีโทรทัศน์พีซทีวีเป็นของตัวเอง อยู่ในซอยนวลจันทร์ 40 แยก 33/1 และได้ร่วมตั้งกลุ่ม **ไทยไม่ทน คณะสามัคคีประชาชน เพื่อประเทศไทย** กับ **นายอดุลย์ เขียวบริบูรณ์** ขับไล่ **พล.อ.ประยุทธ์ จันทร์โอชา** เปิดปราศรัยครั้งแรกเมื่อวันที่ 4 เม.ย.64 ที่อนุสรณ์สถานพฤษภาประชาธรรม และใช้สถานีพีซทีวีเป็นฐานที่มั่นจัดประชุมอภิปรายอย่างต่อเนื่อง แต่พีซทีวีก็มีอันต้องปิดตัวเองอีกเมื่อ 30 มิ.ย.64 เนื่องจากแบกรับหนี้ไม่ไหว

จากการเคลื่อนไหวทางการเมืองมาอย่างต่อเนื่อง ทำให้ **จตุพร** ถูกดำเนินคดีนับสิบคดี หากได้รับการปล่อยตัวออกจากคุกภายใต้สถานการณ์หลายอย่างที่เปลี่ยนแปลงไป ต้องจับตาว่าเขาจะกำหนดจังหวะก้าวเดินทางการเมืองอย่างไรต่อไป.

ไทยโพสต์
อิสรภาพแห่งความคิด

ข่าวย่อยภูมิภาค

ตชด.ภาค 4 รวบหนุ่มค้ายาบ้าของกลาง 40 เม็ด

สงขลา ● วันที่ 13 ต.ค.64 จากการสืบทราบของ พล.ต.ต.อรรถวุฒิ อ่อนทรัพย์ ผบก.ตชด.ภาค 4 ว่าที่ขนำบริเวณบ้านบ่ออิฐ ม.8 ต.เกาะแต้ว อ.เมืองสงขลา มีการมั่วสุมและจำหน่ายยาเสพติดกัน จึงสั่งการให้ พ.ต.อ.เสกสรร อินทรสิทธิ์ รอง ผบก.ตชด.ภาค 4, ร.ต.อ.นฤชาติ เวชโช หน.ชปส.บก.ตชด.ภาค 4 และ ร.ต.ต.ณฐภณ เพชรชี รอง หน.ชปส.บก.ตชด.ภาค 4 พร้อมชุดปฏิบัติการปราบปรามยาเสพติดออกสืบสวนหาข่าวและเข้าทำการตรวจสอบและจับกุม ซึ่งต่อมาสามารถจับกุมตัวนายกิติศักดิ์ นิยมเดชา หรือผาน อายุ 31 ปี ที่อยู่ 201/37 ม.8 ต.เกาะแต้ว อ.เมืองสงขลา ขณะนั่งรอลูกค้าอยู่บริเวณหน้าขนำดังกล่าว พร้อมตรวจยึดของกลางยาเสพติดให้โทษประเภท 1 (ยาบ้า) จำนวน 40 เม็ด, อุปกรณ์การเสพไอซ์จำนวน 2 ชุด, ธนบัตรจำนวน 460 บาท, โทรศัพท์มือถือยี่ห้อไอโฟน 5 จำนวน 1 เครื่อง ไว้เป็นของกลาง ก่อนเจ้าหน้าที่จะแจ้งข้อหาว่า มียาเสพติดให้โทษประเภท 1 (ยาบ้า) ไว้ในครอบครองเพื่อจำหน่ายโดยผิดกฎหมาย จากนั้นคุมผู้ต้องหาพร้อมของกลางนำส่งพนักงานสอบสวน สภ.เมืองสงขลาเพื่อดำเนินคดีต่อไป โดยในเบื้องต้นผู้ต้องหาให้การรับสารภาพว่า ตนซื้อยาบ้ามาจากบังบ่าว จะมาขายต่อให้ลูกค้าในราคาเม็ดละ 30 บาท

หนุ่มเมืองช้างหายเข้าป่า 3 วันพบเป็นศพผูกคอ

สุรินทร์ ● วันที่ 13 ต.ค.64 ผู้สื่อข่าวประจำจังหวัดสุรินทร์รายงานว่า เวลาประมาณ 20.00 น.ของวันที่ 12 ต.ค.64 อาสาสมัครวีอาร์กู้ชีพจังหวัดสุรินทร์จุดอำเภอศรีณรงค์ได้รับแจ้งคนหายตั้งแต่ช่วงเช้าของวันที่ 10 ต.ค.ที่ผ่านมา จนกระทั่งเมื่อช่วงค่ำของวันที่ 12 ต.ค.64 มีชาวบ้านพบกระเป๋าสะพายแขวนไว้ที่ริมหนองน้ำ บ.โนนทอง ม.8 ต.ตรวจ อ.ศรีณรงค์ จ.สุรินทร์ จึงคาดว่าผู้สูญหายอาจจมน้ำ อาสาสมัครจึงได้ประสานขอเรือกู้ชีพ อบต.ตรวจ และระดมทีมค้นหาใต้น้ำของทีมสว่างจรรยาจุด อ.ปราสาท และทีมกู้ภัยจุด อ.ศีขรภูมิ ทำการค้นหาใต้น้ำแต่ไม่พบจึงได้ยุติการค้นหา ต่อมาเวลาประมาณ 08.30 น. วันที่ 13 ต.ค.64 อาสาสมัครวีอาร์กู้ชีพจังหวัดสุรินทร์จุดอำเภอศรีณรงค์ ได้รับแจ้งจากชาวบ้านว่าพบศพนายประหยัด สุขพยุง อายุ 34 ปี บ้านเลขที่ 38 ม.8 บ.โนนทอง ต.ตรวจ อ.ศรีณรงค์ จ.สุรินทร์ โดยสภาพศพ ณ จุดเกิดเหตุ ผู้เสียชีวิตใช้โซ่ผูกกับต้นไม้แล้วต่อด้วยสายไฟ สภาพศพนั่งชันเข่าข้างเนินจอมปลวกในป่า ห่างจากจุดที่ชาวบ้านพบกระเป๋าเพียง 10 เมตร สภาพศพเริ่มมีกลิ่นเหม็น คาดว่าน่าจะเสียชีวิตมาแล้วไม่ต่ำกว่า 3 วัน จากการสอบถามชาวบ้านที่อยู่ละแวกนั้นเล่าว่า นายประหยัดออกจากบ้านเมื่อวันที่ 10 ต.ค.64 เพื่อมากักตัวที่สวนยาง เนื่องการเป็นกลุ่มเสี่ยงต่ำที่สัมผัสผู้ติดเชื้อโควิด-19 โดยผู้ตายชอบออกมาหาปลาตามฝายเป็นประจำ ผ่านไป 2 วันชาวบ้านที่อยู่ใกล้เคียงยังไม่เห็นนายประหยัดออกมาจากป่าสวนยาง รู้สึกผิดสังเกตจึงแจ้งเจ้าหน้าที่ตำรวจและทีมวีอาร์กู้ชีพกู้ภัย อบต.ตรวจมาตรวจสอบจุดเกิดเหตุ ก่อนจะพบกระเป๋าสีขาวแขวนอยู่กับต้นไม้ กับสุนัขของผู้ตายนั่งอยู่ริมแม่น้ำ จนกระทั่งมาพบเป็นศพ

ไตรสรณะพุทธสมาคมชลบุรีมอบโลงศพให้ 'ติ๊ก ชิโร่'

ชลบุรี ● เมื่อวันที่ 13 ต.ค.64 ที่ไตรสรณะพุทธสมาคมชลบุรี อ.เมืองชลบุรี นายพิบูลย์ มาธุสรสกุล รองนายกไตรสรณะพุทธสมาคมชลบุรี ได้มอบโลงศพให้ "ติ๊ก ชิโร่" หรือนายมนัสวิน นันทเสน ประธานกลุ่มผู้สร้างผู้ก่อแต่การดี จำนวน 77 ใบ เนื่องในวันคล้ายวันสวรรคตพระบาทสมเด็จพระบรมชนกาธิเบศร มหาภูมิพลอดุลยเดชมหาราช บรมนาถบพิตร หลังจากนั้นจะนำไปแจกให้มูลนิธิต่างๆ เพื่อไปช่วยเหลือผู้เสียชีวิตที่ยากจนจากการแพร่ระบาดไวรัสโควิด-19 ต่อไป และศพไร้ญาติ โดยนายมนัสวินกล่าวว่า การมอบโลงศพในครั้งนี้ถือว่าเป็นความห่วงใยของพี่น้องชาวไทย เมื่อมีภัยมาถึงก็ต้องช่วยเหลือกัน ซึ่งเป็นการมอบความดีที่ผู้เสียชีวิตไม่มีญาติ ซึ่งโลงศพทั้งหมด 77 ใบที่รับมอบในครั้งนี้จะนำไปช่วยเหลือผู้เสียชีวิตที่ไร้ญาติ รวมทั้งผู้เสียชีวิตที่ติดไวรัสโควิด-19 โดยเฉพาะในพื้นที่สุวรรณภูมิมีผู้เสียชีวิตเฉลี่ยวันละ 2-3 ราย ถือว่าเป็นวันหนึ่งที่ควรจดจำ

อำนาจเจริญติดโควิดคลัสเตอร์ชุมชนแห่ฉีดเข็ม 3

อำนาจเจริญ ● เมื่อเวลา 16.00 น. วันที่ 13 ต.ค.64 ผู้สื่อข่าวรายงานสถานการณ์โควิด-19 ในจังหวัดอำนาจเจริญ โดยข้อมูลจากสำนักงานสาธารณสุขจังหวัดอำนาจเจริญว่า มีผู้ป่วยยืนยันรายใหม่เพิ่ม 5 ราย เป็นผู้ติดเชื้อภายในจังหวัดทั้ง 5 ราย ทั้งนี้ ภายในจังหวัดมีผู้ติดเชื้อเป็นกลุ่มก้อนในชุมชนลามไม่หยุด เช่นกลุ่มเสี่ยงสูง ต.นาผือ มีผู้ป่วยยืนยันกว่า 10 ราย และคลัสเตอร์นักเรียนโรงเรียนอำนาจเจริญ ซึ่งไปแข่งฟุตบอล 2 ครั้งที่ จ.ร้อยเอ็ด แล้วนำเชื้อมาติดเพื่อนนักเรียนและคนภายนอกกว่า 10 ราย และยังมีกลุ่มเสี่ยงอีกจำนวนหนึ่งซึ่งรอผลตรวจอยู่ในขณะนี้ ทั้งนี้ การระบาดในชุมชนภายในจังหวัด 2 วัน มีผู้ติดเชื้อไปแล้ว 15 ราย ส่วนที่ศูนย์ประชุมพุทธอุทยาน ตรงข้ามศาลากลางจังหวัด มีการให้บริการฉีดวัคซีนกระตุ้นเข็มที่ 3 ยี่ห้อ AstraZenneca สำหรับผู้ได้รับวัคซีน Sinovac ครบ 2 เข็ม ที่อยู่ในเขต อ.เมืองอำนาจเจริญ โดยมีประชาชนเดินทางเข้ามารับบริการอย่างคึกคักประมาณ 1,000 คน.

DSIภาค6บุกรวบแก๊งเงินบุญฟ้าประทาน'ช.เล็ก'

สุโขทัย ● DSI ภาค 6 บุกจับแก๊งเงินบุญฟ้าประทาน "ช.เล็ก" คาบ้าน ฐานความผิดร่วมกันกู้ยืมเพื่อการฉ้อโกงประชาชน พร้อมอายัดทรัพย์สินอย่างบ้านพักมูลค่า 2 ล้านบาท เจ้าตัวให้การปฏิเสธและขอสู้คดีในชั้นศาล แต่ยอมรับว่าลงทุนกับ "อาจารย์สรวีย์"

เมื่อเวลา 08.30 น. วันที่ 13 ตุลาคม 2564 DSI ภาค 6 บุกรวบ "ช.เล็ก สุโขทัย" หรือนายธีรธัชช์ ธรกนก ได้ที่บ้านพักในพื้นที่ ม.3 ต.แม่สิน อ.ศรีสัชนาลัย จ.สุโขทัย ในฐานความผิดร่วมกันกู้ยืมเพื่อการฉ้อโกงประชาชน พร้อมอายัดทรัพย์สินอย่างบ้านพักมูลค่า 2 ล้านบาท, โน้ตบุ๊ก 1 เครื่อง, โทรศัพท์มือถือ 2 เครื่อง ขณะที่แม่ของผู้ถูกจับกุมกล่าวว่า ไม่เข้าใจทำไมเจ้าหน้าที่ต้องยึดบ้าน เพราะบ้านหลังนี้ใช้เงินของตนและญาติในการสร้างขึ้นมา

ทั้งนี้ นายธีรธัชช์ให้การภาคเสธ แต่ยอมรับว่าลงทุนกับอาจารย์สรวีย์ (ถูกออกหมายไปก่อนหน้านี้) ในโครงการเมกะโปรเจกต์ของเจ้าสัวรายหนึ่งและบริษัท ปตท. ซึ่งเป็นโครงการที่มีอยู่จริง

ขณะที่ DSI เผยว่า จากการตรวจสอบพบเอกสารโครงการเมกะโปรเจกต์ 4 แสนล้านนั้น เป็นเอกสารปลอมทั้งหมด และเตรียมเอาผิดฐานปลอมแปลงเอกสารอีก 1 ข้อหา โดยจะนำตัวนายธีรธัชช์ไปฝากขังที่กรมสอบสวนคดีพิเศษ แจ้งวัฒนะ อ.ปากเกร็ด จ.นนทบุรี ก่อนจะสอบปากคำเพิ่มเติม ตลอดจนคัดค้านการประกันตัว พร้อมนำตัวไปฝากขังที่เรือนจำพิเศษกรุงเทพมหานครในขั้นตอนต่อไป

ทั้งนี้ ก่อนหน้านี้เมื่อวันที่ 20 มีนาคม 2564 ตร.สภ.ศรีสัชนาลัย ได้จับกุมตัวนายธีรธัชช์ ธรกนก หรือ ช.เล็ก สุโขทัย ได้ที่ห้องเช่าแห่งหนึ่งย่าน สน.ธรรมศาลา พร้อมแจ้งข้อหาฉ้อโกงประชาชนและ พ.ร.บ.คอมพิวเตอร์ หลังมีผู้เสียหาย 3 คน เดินทางมาร้องทุกข์กล่าวโทษ โดยมีมูลค่าความเสียหายประมาณกว่า 4,000 บาท พร้อมนำตัวไปฝากขังที่ศาลจังหวัดสวรรคโลก ก่อนจะได้รับการประกันตัวมาสู้คดีในเวลาต่อมา

และเมื่อเดือนเมษายน 2564 พนักงานสอบสวน สภ.ศรีสัชนาลัยส่งสำนวนทั้งหมดมาให้ DSI พร้อมโอนเป็นคดีพิเศษทันที มีการสอบปากคำผู้ร่วมขบวนการระดับหัวสาย และผู้เสียหายกว่า 100 ราย จนพบเครือข่ายขบวนการทั้งหมด

ต่อมาวันที่ 8 ตุลาคม 2564 พนักงานสอบสวน DSI ภาค 6 เดินทางไปขออำนาจศาลอาญารัชดาฯ เพื่อออกหมายจับผู้ต้องหาแก๊งเงินบุญฟ้าประทาน 12 ราย ซึ่ง 1 ในนั้นคือนายธีรธัชช์ ธรกนก หรือ ช.เล็ก ในฐานความผิดร่วมกันกู้ยืมเพื่อการฉ้อโกงประชาชน และร่วมกันปลอมแปลงเอกสารนำเข้าสู่ระบบคอมพิวเตอร์

เบื้องต้นพบว่า ช.เล็กเป็นคนระดมทุนส่งเงินให้นางสาวสรวีย์ ชัยเลิศ หรือแม่ครู ที่ยอมรับสารภาพกับ DSI ไปก่อนหน้านี้ว่า บัญชีเงิน 4 แสนล้านบาทนั้นเป็นฝีมือตนปลอมแปลงด้วยตัวเอง และการจับกุม ช.เล็ก สุโขทัยในครั้งนี้ DSI ภาค 6 จึงได้อายัดทรัพย์สินที่เกี่ยวข้องกับการฟอกเงิน ทั้งบ้านที่เพิ่งสร้างเสร็จราคา 2 ล้านบาท และโทรศัพท์มือถือ 2 เครื่อง พร้อมโน้ตบุ๊ก 1 เครื่อง โดยเบื้องต้นเจ้าตัวให้การปฏิเสธและขอต่อสู้คดีในชั้นศาล.

จับอดีตนักบอลวิ่งราวร้านทอง

รับติดหนี้พนันออนไลน์

ชลบุรี ● ตำรวจภูธรภาค 2 จับอดีตนักฟุตบอลวิ่งราวทรัพย์ร้านทองออโรร่า ห้างโรบินสัน ดอนหัวฬ่อ ชลบุรี ขณะวิ่งหลบหนีทำโทรศัพท์มือถือหล่นบริเวณประตูทางออกห้าง สารภาพติดหนี้เล่นพนันออนไลน์กว่า 5 แสนบาท

เมื่อวันที่ 13 ตุลาคม 2564 พล.ต.ท.ธิติ แสงสว่าง ผบช.ภ.2 พร้อมด้วย พล.ต.ต.อิทธิพร โพธิ์ทอง รอง ผบช.ภ.2, พล.ต.ต.ชัยต์พจน สูวรรณรักษ์ รอง ผบช.ภ.2, พล.ต.ต.อรรถสิทธิ์ กิจจาหาญ ผบก.ภ.จว.ชลบุรี และ พล.ต.ต.ธีรเดช ธรรมสุธีร์ ผบก.สส.ภ.2 แถลงข่าวการจับกุมคนร้ายวิ่งราวทรัพย์ร้านทองออโรร่า ภายในห้างโรบินสันไลฟ์สไตล์ ต.ดอนหัวฬ่อ อ.เมืองชลบุรี

จากเหตุการณ์คนร้ายเป็นชายก่อเหตุวิ่งราวทรัพย์ร้านทองออโรร่า ภายในห้างโรบินสันไลฟ์สไตล์ ต.ดอนหัวฬ่อ อ.เมืองชลบุรี จ.ชลบุรี เมื่อวันที่ 10 ต.ค.64 เวลาประมาณ 18.40 น. ได้ทรัพย์สินเป็นสร้อยข้อมือทองคำหนัก 2 บาท จำนวน 2 เส้น สร้อยคอทองคำหนัก 3 บาท จำนวน 1 เส้น รวมน้ำหนักทอง 7 บาท มูลค่าประมาณ 196,000 บาท โดยขณะวิ่งหลบหนีคนร้ายได้ทำโทรศัพท์มือถือหล่นไว้บริเวณประตูทางออกของห้าง

ต่อมาเจ้าหน้าที่ตำรวจชุดสืบสวนได้ตรวจสอบข้อมูลจนทราบว่าคนร้ายคือ นายวายุ หรือแจ๊ก รัตนวิชัย อายุ 25 ปี อยู่บ้านเลขที่ 58 ม.10 ต.โพธิ์ศรีสว่าง อ.โพนทอง จ.ร้อยเอ็ด ทำงานอยู่ที่โรงงานแห่งหนึ่งในนิคมอุตสาหกรรมอมตะซิตี้ อ.พานทอง จ.ชลบุรี จึงนำรูปถ่ายไปให้พนักงานร้านทองดู ยืนยันว่าเป็นคนร้ายที่ก่อเหตุจริง จึงได้รวบรวมพยานหลักฐานขอออกหมายจับต่อศาลจังหวัดชลบุรี ตามหมายจับที่ 407/2564 ลงวันที่ 11 ต.ค.64 ข้อหา "วิ่งราวทรัพย์โดยใช้ยานพาหนะเพื่อความสะดวกแก่การกระทำความผิดและพาทรัพย์นั้นไปหรือเพื่อให้พ้นการจับกุม" หลังจากนั้นได้ร่วมกันสืบสวนติดตามตัวผู้ต้องหาตลอดมา

จนมาวันที่ 12 ต.ค.64 เวลาประมาณ 12.00 น. เจ้าหน้าที่ตำรวจ บก.สส.ภ.2 ได้ร่วมกับ กก.สส.ภ.จว.เชียงใหม่ และ กก.สส.1 บก.สส.ภ.5 ได้ติดตามจนพบและจับกุมตัวนายวายุ หรือแจ๊ก รัตนวิชัย อายุ 25 ปี ได้ที่บริเวณสถานีขนส่งเชียงใหม่อาเขตแห่งที่ 2 ต.วัดเกต อ.เมืองเชียงใหม่ ขณะกำลังจะขึ้นรถโดยสารหลบหนี พร้อมตรวจยึดทรัพย์สินของกลางได้ดังนี้

1.สร้อยข้อมือทองคำหนัก 2 บาท จำนวน 2 เส้น 2.เงินสดที่ได้จากการขายทองรวม 73,000 บาท 3.โทรศัพท์มือถือจำนวน 1 เครื่อง

ในชั้นจับกุมนายวายุให้การรับสารภาพว่าเป็นผู้ก่อเหตุจริง โดยรถจักรยานยนต์ที่ใช้ก่อเหตุยืมมา หลังก่อเหตุได้นำสร้อยคอทองคำหนัก 3 บาท จำนวน 1 เส้น ไปขายที่ร้านทองแห่งหนึ่งในพื้นที่ จ.ชลบุรี ได้เงินมาประมาณ 80,400 บาท และได้ใช้จ่ายเรื่อยมาในระหว่างหลบหนี จนมาถูกจับกุมพร้อมของกลาง

จากการซักถามผู้ต้องหาให้การว่าปัจจุบันพ่อแม่ได้เลิกรากันไปนานแล้ว พ่อไม่ทราบว่าอยู่ที่ใดส่วนแม่มีครอบครัวใหม่ ปัจจุบันประกอบอาชีพเกษตรกรอยู่ที่ จ.พิษณุโลก โดยตนจะสนิทกับตายายมาก เพราะเลี้ยงมาตั้งแต่เล็กๆ

ประวัติการศึกษา นายแจ๊กจบการศึกษาระดับปริญญาตรี ภาควิชาวิทยาศาสตร์การกีฬา เล่นกีฬาได้หลายประเภท อาทิ ฟุตบอล, บาสเกตบอล, ฟุตซอล, วอลเลย์บอล เป็นต้น อีกทั้งยังมีความสามารถเป็นกรรมการผู้ตัดสินกีฬาได้ด้วย ส่วนมูลเหตุการก่อเหตุในครั้งนี้สืบเนื่องมาจากติดหนี้การเล่นพนันออนไลน์ประมาณ 5 แสนบาท จากเว็บไซต์การพนันออนไลน์ (บาคารา เว็บ imiwin.com, บอล เว็บ imiwin.com) โดยยายได้นำที่ดินไปจำนองไว้ที่ ธ.ก.ส. โพนทอง จ.ร้อยเอ็ด เพื่อนำเงินมาชำระหนี้พนันให้ผู้ต้องหา ปัจจุบันผู้ต้องหายังต้องโอนชำระหนี้การพนันเดือนละอย่างน้อย 2,000 บาท และยังคงทำงานบริษัทเงินเดือนประมาณ 16,000 บาท กระทั่งมาก่อเหตุและถูกจับกุมในครั้งนี้.

พิธีล้างเค่ว ● ศาลเจ้าพ่อหมื่นราม จ.ตรัง จัดพิธีล้างเค่ว จุดประทัด 1.2 ล้านนัด ม้าทรงประทับร่างลดเหลือแค่ 10 องค์ งดออกโปรดสาธุชนและแสดงอภินิหาร โดยมีสาธุชนเข้าร่วมกว่า 200 ชีวิต ท่ามกลางการเข้มงวดตามมาตรการป้องกันโควิดในงานเทศกาลกินเจ

นครพนมพร้อมรับ'นทท.' งานออกพรรษาไหลเรือไฟ

นครพนม ● ททท.นครพนม เปิด TAT Nakhon Phanom Open House # 4 "เทศกาลออกพรรษา ประเพณีไหลเรือไฟ" กระตุ้นเศรษฐกิจหลังซบเซาจากพิษโควิด ย้ำมั่นใจมาตรการป้องกัน นทท.

ที่บริเวณสนามหญ้า สำนักงานการท่องเที่ยวแห่งประเทศไทย (ททท.) สำนักงานนครพนม ริมแม่น้ำโขง ถนนสุนทรวิจิตร เขตเทศบาลเมืองนครพนม นายชาธิป รุจนเสรี ผู้ว่าราชการจังหวัดนครพนม เป็นประธานในกิจกรรม TAT Nakhon Phanom Open House # 4 "เทศกาลออกพรรษา งานประเพณีไหลเรือไฟ" โดยมีผู้ร่วมงานจากหน่วยงานภาครัฐและเอกชน ซึ่ง น.ส.กนกวรรณ ดุงศรีแก้ว ผอ.ททท.สำนักงานนครพนม กล่าวถึงวัตถุประสงค์ในการจัดงานว่า ประเทศไทยประสบปัญหาจากวิกฤตโรคโควิดรอบ 3 ทำให้เศรษฐกิจต่างๆ รวมทั้งการท่องเที่ยวชะงัก แต่จากการทำงานร่วมกันระหว่างภาครัฐและเอกชนในจังหวัดนครพนม พบว่าจำนวนผู้ป่วยโควิดดิ่งลงเรื่อยๆ จังหวัดจึงมีมาตรการคลายล็อกเพื่อให้ประชาชนได้ผ่อนคลายให้กลับมาดำเนินชีวิตได้ตามปกติอย่างที่ผ่านมา

ผอ.ททท.สำนักงานนครพนมกล่าวต่อว่า ช่วงเทศกาลออกพรรษาของทุกปีจังหวัดนครพนมจะมีประเพณีไหลเรือไฟในคืนวันเพ็ญ ขึ้น 15 ค่ำ เดือน 11 ซึ่งปีนี้ตรงกับวันที่ 21 ตุลาคม 2564 ททท. สำนักงานนครพนม จึงเตรียมความพร้อมต้อนรับนักท่องเที่ยว ในงานประเพณีออกพรรษาไหลเรือไฟประจำปี 2564 ในรูปแบบ New Normal เพื่อตอกย้ำให้นักท่องเที่ยวมั่นใจว่า การเดินทางมาเที่ยวหรือพักผ่อนในจังหวัดนครพนมมีความปลอดภัยจากโรคโควิด เพราะมีการตรวจเชื้อและเอกสารหลักฐานการรับวัคซีนผู้ที่เดินทางเข้าพื้นที่อย่างเข้มงวด ซึ่งขณะนี้นครพนมอากาศเริ่มหนาวเย็นแล้ว บ่งบอกถึงการย่างเข้าสู่ฤดูหนาว จึงใคร่เชิญชวนนักท่องเที่ยวสายลุย สายธรรม หรือจะมาแบบครอบครัวสัมผัสความสวยงามสองฝั่งโขง สูดอากาศบริสุทธิ์ที่เกิดจากการปรุงแต่งของธรรมชาติล้วนๆ

ด้านนายชาธิป รุจนเสรี ผู้ว่าราชการจังหวัดนครพนม กล่าวว่า กิจกรรม TAT Nakhon Phanom Open House # 4 "เทศกาลออกพรรษา งานประเพณีไหลเรือไฟ" เป็นการขับเคลื่อน ส่งเสริมสนับสนุนการท่องเที่ยวของจังหวัดนครพนม หลังมีประกาศผ่อนปรนมาตรการเพื่อกระตุ้นเศรษฐกิจในส่วนต่างๆ ซึ่งแม้จะมีการประเมินสถานการณ์ที่พบผู้ติดเชื้อโควิด-19 ลดลง แต่สิ่งที่ต้องเฝ้าระวังต่อไปก็คือผู้ที่เดินทางมาในจังหวัดนครพนมที่มากขึ้น

ผู้ว่าราชการจังหวัดนครพนมเน้นย้ำถึงมาตรการป้องกัน D-M-H-T-T อย่างเคร่งครัด เพื่อลดการแพร่ระบาดของโรคโควิด-19 และร่วมกันเป็นเจ้าบ้านที่ดีในการต้อนรับนักท่องเที่ยว ร่วมกันดูแลรักษา ควบคู่กับการดูแลนักท่องเที่ยว และสร้างความประทับใจ เพื่อรองรับการท่องเที่ยวที่มีแนวโน้มขยายตัวขึ้นหลังสถานการณ์การแพร่ระบาดโรคติดเชื้อไวรัสโคโรนา 2019 (COVID-19) ดีขึ้น

ผู้สื่อข่าวรายงานเพิ่มเติมว่า แม้ปีนี้จะไม่มีการประกวดเรือไฟเนื่องจากสถานการณ์โควิด แต่จังหวัดได้มอบหมายให้สภาวัฒนธรรมจังหวัดนครพนมสร้างเรือไฟโบราณ อันเป็นต้นฉบับดั้งเดิมก่อนจะพัฒนาเป็นเรือไฟใหญ่ในปัจจุบัน จำนวน 12 ลำตามปีนักษัตร เพื่อให้นักท่องเที่ยวและประชาชนได้มีส่วนร่วมในเทศกาลออกพรรษา ด้วยการนำสิ่งของเครื่องเซ่นไหว้ ตลอดจนตัดเล็บ ขริบผม บูชาขอขมาแม่น้ำ เพื่อเป็นการสะเดาะเคราะห์ตามความเชื่อของคนในลุ่มน้ำ พร้อมรับโชคลาภและความสุขของครอบครัว.

ตราดวิกฤตน้ำท่วม2อำเภอ บ้านเรือนนับพันเดือดร้อน

ตราด ● 2 อำเภอใน จ.ตราดวิกฤต หลังน้ำจาก 2 อ่างทะลักเข้าท่วมบ้านเรือนนับพัน ขณะน้ำทะเลหนุนอีกระลอก ผวจ.ตราดลงพื้นที่เร่งด่วนช่วยเหลือ ปชช.ที่เดือดร้อน

ความคืบหน้าสถานการณ์น้ำท่วม 2 อำเภอในจังหวัดตราด คือ อำเภอเขาสมิง และอำเภอเมืองตราด หลังเมื่อกลางดึกของวันที่ 12 ตุลาคม 2564 น้ำจากอ่างเก็บน้ำคลองโสนที่ล้นความจุไหลลงมายังคลองโสนมาปะทะกับน้ำที่คลองสะตอ ซึ่งได้รับน้ำจากเขื่อนคีรีธาร อ.ขลุง จ.จันทบุรีที่ล้นออกมา ประกอบกับฝนตกหนักในจังหวัดตราดต่อเนื่องมา 2-3 วัน ทำให้ปริมาณน้ำจำนวนมากไหลลงมาบรรจบที่แม่น้ำเขาสมิงในตำบลทุ่งนนทรี และไหลเข้ามายังสะพานข้ามแม่น้ำเขาสมิง ซึ่งทำให้ระดับน้ำสูงเกิน 4 เมตรและใกล้ติดสะพาน พร้อมเข้าท่วมพื้นที่เทศบาลตำบลเขาสมิงกว่า 60% มีบ้านเรือนกว่า 1 พันหลังคาเรือนได้รับผลกระทบนั้น

เช้าวันที่ 13 ต.ค.ที่ผ่านมา นายอาวุธ ประวาศวิน นายกเทศบาลตำบลเขาสมิง และเจ้าหน้าที่ได้นำรถยนต์และรถบรรทุกเข้าช่วยเหลือพี่น้องประชาชนทั้งเรื่องการเดินทางเข้าออกและการตั้งเต็นท์ชั่วคราว หลังชาวบ้านต้องขนทรัพย์สินมาอยู่ตามถนนเนื่องจากไม่สามารถอยู่บ้านได้ โดยบ้านเรือนในตลาดกลางเทศบาล, บ้านเรือนในซอยหลังอำเภอเขาสมิง และสถานีตำรวจภูธรเขาสมิง ระดับน้ำสูงเกิน 1.00-1.20 เมตร ประชาชนบางส่วนต้องเร่งนำทรัพย์สินออกจากบ้านเป็นการด่วน

ขณะที่บริเวณรอบเทศบาลตำบลเขาสมิง ถนนสายเขาสมิง-สระใหญ่ บ้านเรือนประชาชนที่อยู่คนละฟากถนนกว่า 50 หลังตาเรือนถูกน้ำท่วม ไม่สามารถอยู่ในบ้านได้ต้องขนทรัพย์สินออกมาอยู่ริมถนนชั่วคราว ซึ่งเทศบาลได้นำข้าวมาแจกเนื่องจากประชาชนไม่ได้กินอาหารมาตั้งแต่เมื่อกลางดึกเมื่อวานนี้

โดยสถานการณ์ล่าสุดฝนหยุดตกแล้ว แต่ยังมีน้ำจาก 2 แหล่งไหลลงมาอย่างต่อเนื่อง ซ้ำเติมด้วยน้ำทะเลที่หนุนขึ้นมา ซึ่งจะส่งผลต่อการระบายน้ำลงไปยังแม่น้ำตราดซึ่งเป็นพื้นที่รับน้ำ

ที่ตำบลอื่นๆ ในอำเภอเขาสมิง เช่น ตำบลเขาสมิง 3 หมู่บ้านถูกน้ำท่วมทั้งหมด คือ บ้านลำภูลาย, บ้านชุมแสง และบ้านเขาสมิง ซึ่งระดับน้ำสูงกว่า 1 เมตร และยังมีประชาชนติดอยู่ในบ้านเรือน ทำให้หน่วยกู้ภัยใน จ.ตราดทั้งสองแห่ง อพปร.เขาสมิง และหน่วยบรรเทาสาธารณภัยทั้งในองค์กรปกครองส่วนท้องถิ่น ทั้ง อบต.เขาสมิง, อบต.แสนตุ้ง, อบต.ทุ่งนนทรี ต่างส่งคนและอุปกรณ์มาช่วยเหลือแม้อยู่ระหว่างการรับสมัครเลือกตั้ง อบต.ก็ตาม.

สหรัฐมี 'ข้อตกลง' ช่วยไต้หวันรบจีนหรือ?

เมื่อเกิดการยกระดับความตึงเครียดในช่องแคบไต้หวัน ในช่วงสัปดาห์ที่ผ่านมา ก็มีคำถามว่าสหรัฐมี "ข้อตกลง" ที่จะมาปกป้องไต้หวันทางทหารหรือไม่ หากจีนตัดสินใจ "บุก" ไต้หวัน

ประเด็นนี้น่าสนใจ เพราะทั้งจีนและวอชิงตันต่างก็ยืนยันว่าจะยังคงไว้ซึ่ง "จุดยืน" ของตนไม่เปลี่ยนแปลง

สี จิ้นผิง ประกาศว่าจะต้อง "รวมชาติ" เพื่อให้ไต้หวันกลับมาสู่ "แผ่นดินแม่"

แม้สีจะเน้นว่าจะใช้ "วิธีสันติ" แต่ประธานาธิบดีไช่ อิงเหวิน ของไต้หวันก็ปักหลักยืนหยัดว่าไต้หวันยังไม่ยอมรับแรงกดดันของปักกิ่งแต่อย่างไร

โจ ไบเดน ยืนยันว่าสหรัฐจะยังเคารพใน "ข้อตกลง" ที่มีไว้กับไต้หวันตั้งแต่หลังสงครามโลกครั้งที่ 2

เป็นที่เข้าใจโดยทั่วไปว่าอเมริกามีพันธสัญญาที่จะปกป้องไต้หวันทางทหารหากปักกิ่งตัดสินใจว่ามี "เหตุจำเป็น" ที่จะ "รวมชาติจีน" ด้วยกำลังอย่างที่สี จิ้นผิง เคยประกาศไว้ในหลายโอกาสก่อนหน้านี้

แต่ถ้าไปอ่านรายละเอียดของกฎหมายของสหรัฐ เรื่องนี้ก็จะเห็นว่ามีอะไรที่ "ยังต้องตีความ" กันพอสมควรว่าอเมริกามีคำมั่นที่จะปกปักรักษาไต้หวันถึงขนาดไหน

กฎหมายฉบับนี้มีชื่อว่า Taiwan Relations Act (TRA) ซึ่งได้รับอนุมัติโดยรัฐสภาสหรัฐ และลงนามโดยประธานาธิบดีจิมมี คาร์เตอร์ ในปี 1979 หลังจากที่สหรัฐตัดสัมพันธ์ทางการทูตอย่างเป็นทางการกับไต้หวัน เพราะเปิดสัมพันธ์กับสาธารณรัฐประชาชนจีน (หลังการไปเยือนจีนครั้งประวัติศาสตร์ของประธานาธิบดีริชาร์ด นิกสัน ที่ไปจับมือกับประธานเหมา เจ๋อตุง เมื่อปี 1972)

ในภาษาทางการของกฎหมายฉบับนี้มีการระบุว่า สหรัฐจะรักษาความสัมพันธ์ทางด้านการค้า, วัฒนธรรม "และด้านอื่นๆ" ผ่านช่องทางที่ "ไม่เป็นทางการ"

แม้จะไม่มีความสัมพันธ์ทางการทูต แต่สหรัฐก็มีช่องทางไม่เป็นทางการต่างๆ ที่ยังให้ความสำคัญกับเกาะแห่งนี้เสมือนเป็นประเทศหนึ่งอยู่ดี

เพราะนิกสันยอมรับนโยบาย "จีนเดียว" ก่อนจะเปิดสัมพันธ์กับปักกิ่ง

แต่แน่นอนว่าการตีความคำว่า "จีนเดียว" ของปักกิ่ง, วอชิงตันและไต้หวันก็ยังแตกต่างมาถึงทุกวันนี้

ประเด็นหลักของคำถามคือ สหรัฐมีพันธกรณีจะยกทัพมาปกป้องไต้หวันหรือไม่หากจีนเปิดศึกจริง

คำตอบอยู่ตรงมาตราที่พูดถึง "ความสัมพันธ์ทางทหาร" ของสหรัฐกับไต้หวัน

ประโยคนี้มีความสำคัญต่อความเข้าใจสถานการณ์ความตึงเครียดในช่องแคบไต้หวันวันนี้

ข้อความนั้นพูดไว้ค่อนข้าง "คลุมเครือ" ว่า

"The United States will make available to Taiwan such defense articles and defense services in such quantity as may be necessary to enable Taiwan to maintain a sufficient self-defense capabilities".

แปลว่า "สหรัฐจะช่วยให้ไต้หวันมีอุปกรณ์และบริการทางด้านการป้องกันประเทศในปริมาณที่จำเป็น เพื่อช่วยให้ไต้หวันมีศักยภาพเพียงพอในการป้องกันตนเอง"

ถามต่อว่า คำว่า "ปริมาณที่จำเป็น" นั้นคือเท่าไหร่ และอย่างไร?

กฎหมายฉบับนี้ระบุว่า ลักษณะและปริมาณของ "อุปกรณ์และบริการทางทหาร" ที่ว่าจะถูกกำหนดโดยประธานาธิบดีและสภาคองเกรสของสหรัฐ

ดังนั้น หากอ่านรายละเอียดของ "ข้อตกลง" ที่ว่านี้ไม่ได้กำหนดว่าหากไต้หวันถูกโจมตี สหรัฐจะต้องมาช่วยทางทหาร

ไม่ชัดเหมือนมาตรา 5 หรือ Article 5 ของสนธิสัญญา NATO ที่บอกชัดเจนว่า

"If a NATO ally is the victim of an armed attack, each and every other member of the Alliance will consider this act of violence as an armed attack against all members and will take the actions if deems necessary to assist the Ally attacked…"

นั่นแปลว่าหากสมาชิกของนาโตใดถูกโจมตีทางทหารให้ถือว่าเป็นการโจมตีสมาชิกทั้งหมด และจะดำเนินการที่จำเป็นเพื่อช่วยเหลือประเทศสมาชิกนั้น

ในกรณีของกฎหมายอเมริกัน Taiwan Relations Act นั้นจึงเป็นการจงใจจะเขียนด้วยถ้อยคำคลุมเครือ เพื่อเปิดทางให้ตีความตามสถานการณ์และความจำเป็นของแต่ละจังหวะเวลา

เรียกกันในแวดวงการทูตระหว่างประเทศว่าเป็น "Strategic ambiguity"

เรียกให้เท่ก็คือ "ยุทธศาสตร์แห่งความคลุมเครือ"

เป้าหมายของการเขียนกฎหมายฉบับนี้ในขณะนั้นก็คือ

1.ไม่สนับสนุนให้ไต้หวันประกาศเอกราชแยกตัวออกจากจีน

2.ไม่สนับสนุนให้สาธารณรัฐประชาชนจีนใช้กำลังในการ "รวมชาติ" ให้ไต้หวันเป็นส่วนหนึ่งของจีน

แต่เมื่อผมอ่านรายละเอียดของกฎหมายนี้ลงลึกแล้วก็ได้ความรู้และการตีความอีกหลายๆ ประเด็นที่น่าสนใจ

พรุ่งนี้ว่าต่อครับ.

28 พ.ย.เลือกตั้ง อบต.ทั่วประเทศ เงินสะพัดหมื่นล้าน ดัน ศก.เร่งฟื้นตัว

สิ่งที่ต้องจับตาคือการหาเสียงการเลือกตั้งท้องถิ่น เชื่อว่าการใช้เงินน่าจะตกอยู่ที่ 2-3 หมื่นล้านบาท อาจจะช่วยผลักดันให้สถานการณ์เศรษฐกิจคึกคักได้บ้าง และถ้ารัฐบาลมีมาตรการกระตุ้นเศรษฐกิจเพิ่มเติมที่ชัดเจน ทำให้มีเม็ดเงินเข้ามาอัดฉีดในระบบมากขึ้น เศรษฐกิจไทยปีนี้มีโอกาสจะโตได้ 1-1.5%

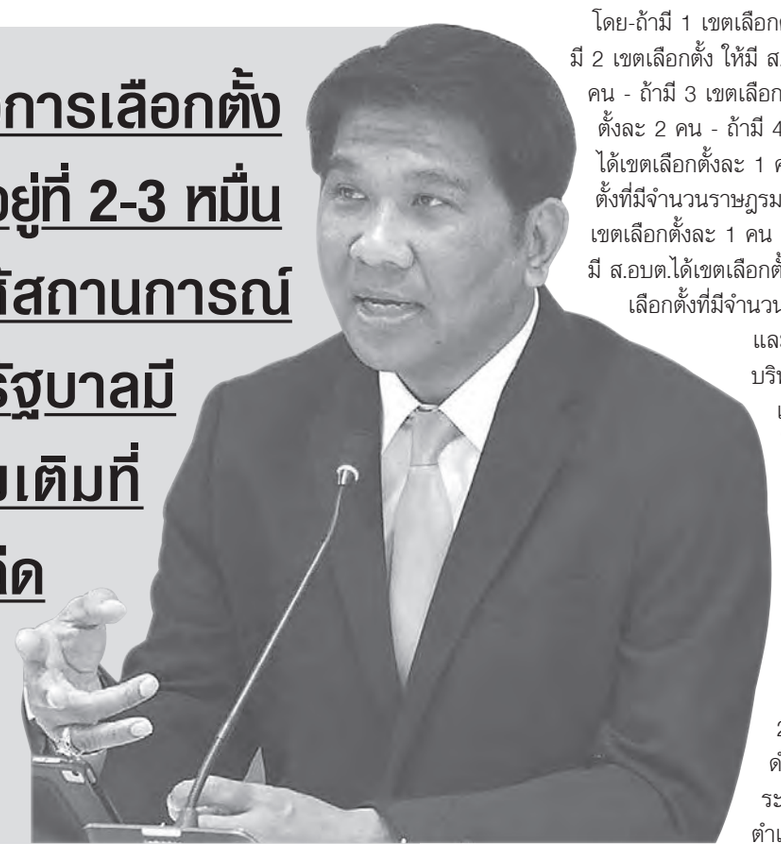

นับถึงวันที่ 14 ต.ค. เท่ากับผ่านมาได้ 3 วันแล้ว สำหรับ การคิกออฟการเลือกตั้งองค์กรปกครองส่วนท้องถิ่น (อปท.) รอบล่าสุด ที่รอบนี้เป็นการเลือกตั้ง สมาชิกสภาองค์การบริหารส่วนตำบล (อบต.) และนายกองค์การบริหารส่วนตำบล หรือนายกฯ อบต. ทั่วประเทศ 5,300 แห่ง ที่จะมีการหย่อนบัตรกันวันที่ 28 พ.ย.นี้

โดยตลอดสัปดาห์นี้ ตั้งแต่เมื่อ 11 ต.ค.ที่ผ่านมา ไปจนถึงวันศุกร์ที่ 15 ต.ค. คือช่วงของการรับสมัครรับเลือกตั้งนายกฯ อบต. และสมาชิกสภา อบต. จากนั้นตามปฏิทินที่วางไว้คือ 22 ต.ค. ประกาศรายชื่อผู้สมัครรับเลือกตั้ง - วันที่ 2 พ.ย.ประกาศบัญชีรายชื่อผู้มีสิทธิ์เลือกตั้ง และเลือกตั้งในวันที่ 28 พ.ย.2564

ทั้งนี้ เมื่อวันที่ 12 ต.ค.ที่ผ่านมา สำนักงาน กกต.เปิดเผยข้อมูลว่า จากการที่ กกต.ได้ประกาศกำหนดให้มีการเลือกตั้งนายกและสมาชิกองค์การบริหารส่วนตำบล (อบต.) และมีการเปิดรับสมัครระหว่างวันที่ 11-15 ต.ค.64 ซึ่งผลการเปิดรับสมัครในวันแรก คือ วันที่ 11 ต.ค.นั้น ในจำนวน อบต. 5,300 ราย มีผู้สมัครนายกและสมาชิก อบต.ครบทั้ง 76 จังหวัด รวมจำนวน 98,398 ราย แยกได้เป็นผู้สมัครสมาชิกสภา อบต. 88,835 ราย ผู้สมัครรับเลือกตั้งนายก อบต. 9,563 ราย

สำหรับจังหวัดที่มียอดรวมผู้สมัครนายกและสมาชิก อบต. สูงสุด 5 อันดับแรก คือ 1.จ.นครราชสีมา มีผู้สมัครนายก อบต. 440 ราย สมาชิก อบต. 4,969 ราย รวม 5,409 ราย 2.จ.บุรีรัมย์ มีผู้สมัครนายก อบต. 247 ราย สมาชิก อบต. 2,778 ราย รวม 3,025 ราย 3.จ.นครสวรรค์ มีผู้สมัคร นายก อบต. 219 ราย สมาชิก อบต. 2,474 ราย รวม 2,693 ราย 4. จ.ขอนแก่น มีผู้สมัครนายก อบต. 270 ราย สมาชิก อบต. 2,353 ราย รวม 2,623 ราย 5.จ.เพชรบูรณ์ มีผู้สมัครนายก อบต. 192 ราย สมาชิก อบต. 2,310 ราย รวม 2,502 ราย

อนึ่ง การสมัครรับเลือกตั้งโดยรู้ว่าตนเองขาดคุณสมบัติหรือมีลักษณะต้องห้ามในการสมัคร มีโทษตามมาตรา ๑๒๐ ที่บัญญัติว่า ผู้ใดลงสมัครรับเลือกตั้งโดยรู้อยู่แล้วว่าตนเป็นผู้ขาดคุณสมบัติ หรือมีลักษณะต้องห้ามในการสมัครรับเลือกตั้ง ต้องระวางโทษจำคุกตั้งแต่ ๑ ปี ถึง ๑๐ ปี และปรับตั้งแต่ ๒๐,๐๐๐ บาท ถึง ๒๐๐,๐๐๐ บาท และให้ศาลสั่งเพิกถอนสิทธิ์เลือกตั้งของผู้นั้นมีกำหนด ๒๐ ปี

ทั้งนี้ ผู้สมัครและผู้ช่วยหาเสียงเลือกตั้ง อบต.สามารถหาเสียงเลือกตั้งได้ตั้งแต่วันที่ 1 ต.ค.64 ซึ่งเป็นวันที่ กกต.ประกาศกำหนดให้มีการเลือกตั้ง จนถึงเวลา 18.00 น. ของวันก่อนวันเลือกตั้ง คือ วันที่ 27 พ.ย.64 โดยแผ่นป้ายประกาศที่ผู้สมัครจัดทำขึ้นเพื่อใช้ในการหาเสียง ต้องมีขนาดความกว้างไม่เกิน 30 ซม. และมีขนาดความยาวไม่เกิน 42 ซม. จัดทำได้ไม่เกิน 5 เท่าของจำนวนหน่วยเลือกตั้งของ อบต.นั้นๆ หากเป็นแผ่นป้ายมีขนาดความกว้างไม่เกิน 130 ซม. และมีขนาดความยาวไม่เกิน 245 ซม. จัดทำได้ไม่เกิน 3 เท่าของจำนวนหน่วยเลือกตั้งของ อบต.นั้นๆ

ส่วนรายละเอียดของประกาศและแผ่นป้ายหาเสียง ผู้สมัครสามารถระบุชื่อ รูปถ่าย หมายเลขประจำตัวผู้สมัคร ชื่อของพรรคการเมือง สัญลักษณ์ของพรรคการเมือง สัญลักษณ์ นโยบายของผู้สมัคร คติพจน์ คำขวัญ ข้อมูลประวัติเฉพาะที่เกี่ยวกับตัวผู้สมัคร พร้อมระบุชื่อตัว ชื่อสกุล ที่อยู่ของผู้ว่าจ้าง ผู้ผลิต จำนวนและวันเดือนปีที่ผลิตไว้บริเวณที่เห็นได้ชัดเจนของประกาศเกี่ยวกับการหาเสียงเลือกตั้งและแผ่นป้ายเกี่ยวกับการหาเสียงเลือกตั้ง

ในกรณีนำข้อมูลเกี่ยวกับพรรคการเมือง หรือนำภาพบุคคลมาใช้ในการหาเสียงเลือกตั้ง จะต้องได้รับความยินยอมจากบุคคลหรือพรรคการเมืองนั้นๆ และไม่ขัดต่อมาตรา 34 พ.ร.บ.การเลือกตั้งสมาชิกสภาท้องถิ่นหรือผู้บริหารท้องถิ่น พ.ศ.2562 และอาจนำภาพผู้สมัครรับเลือกตั้งเป็นสมาชิกสภาท้องถิ่น หรือผู้บริหารท้องถิ่นในองค์กรปกครองส่วนท้องถิ่นเดียวกันมาใช้ในการหาเสียงเลือกตั้งด้วยได้ โดยการกำหนดจำนวน หลักเกณฑ์ วิธีการ และสถานที่ปิดประกาศ หรือติดแผ่นป้ายในแต่ละ อบต.ให้เป็นไปตามประกาศที่ กกต.ประจำองค์กรปกครองส่วนท้องถิ่นประกาศกำหนด

อย่างไรก็ตาม การปิดประกาศหรือติดแผ่นป้ายเกี่ยวกับการหาเสียงเลือกตั้งจะกระทำได้เฉพาะในสถานที่ราชการ และต้องมีขนาด จำนวนไม่เกินที่ กกต. หรือผู้ที่ กกต.มอบหมายกำหนด หากฝ่าฝืนระวางโทษจำคุกไม่เกิน 6 เดือน หรือปรับไม่เกิน 10,000 บาท หรือทั้งจำทั้งปรับตามมาตรา 132 พ.ร.บ.การเลือกตั้งสมาชิกสภาท้องถิ่นหรือผู้บริหารท้องถิ่น พ.ศ.2562

ทั้งนี้ อบต.ถือเป็นองค์กรปกครองส่วนท้องถิ่นที่มีความสำคัญต่อท้องถิ่นเป็นอย่างมาก มีขนาดเล็กและอยู่ใกล้ชิดกับประชาชนมากที่สุด เพราะใช้หมู่บ้านเป็นเขตเลือกตั้ง อบต.ที่จะมีทั้งนายก อบต.และสมาชิกสภา อบต.

โดยเว็บไซต์ของ **สำนักงานคณะกรรมการการเลือกตั้ง** เผยแพร่ข้อมูลพื้นฐานเกี่ยวกับการเลือกตั้ง อบต.ไว้โดยสังเขปว่า สภาองค์การบริหารส่วนตำบล ประกอบด้วยสมาชิกที่มาจากการเลือกตั้งโดยตรงของประชาชน เขตเลือกตั้งละ 1 คน โดยกำหนดเขตหมู่บ้านเป็นเขตเลือกตั้ง เว้นแต่หมู่บ้านใดมีราษฎรไม่ถึง 25 คน ให้รวมหมู่บ้านนั้นกับหมู่บ้านที่มีพื้นที่ติดต่อกัน และรวมกันแล้วมีราษฎรถึง 25 คน เป็นเขตเลือกตั้งเดียวกัน อายุของสภาองค์การบริหารส่วนตำบล มีกำหนดคราวละ 4 ปี นับแต่วันเลือกตั้ง หาก อบต.ใดมีเขตเลือกตั้งไม่ถึง 6 เขตเลือกตั้ง (หมู่บ้าน) ให้สภาองค์การบริหารส่วนตำบลนั้น ประกอบด้วยสมาชิก (ส.อบต.) จำนวน 6 คน

โดย-ถ้ามี 1 เขตเลือกตั้ง ให้มี ส.อบต. 6 คน - ถ้ามี 2 เขตเลือกตั้ง ให้มี ส.อบต.ได้เขตเลือกตั้งละ 3 คน - ถ้ามี 3 เขตเลือกตั้ง ให้มี ส.อบต.ได้เขตเลือกตั้งละ 2 คน - ถ้ามี 4 เขตเลือกตั้ง ให้มี ส.อบต. ได้เขตเลือกตั้งละ 1 คนก่อน แล้วเพิ่มให้เขตเลือกตั้งที่มีจำนวนราษฎรมากที่สุด 2 เขตเลือกตั้งแรก เขตเลือกตั้งละ 1 คน - ถ้ามี 5 เขตเลือกตั้ง ให้มี ส.อบต.ได้เขตเลือกตั้งละ 1 คน และเพิ่มให้เขตเลือกตั้งที่มีจำนวนราษฎรมากที่สุดอีก 1 คน และกำหนดให้มีนายกองค์การบริหารส่วนตำบลที่มาจากการเลือกตั้ง จำนวน 1 คน โดยใช้เขตตำบลเป็นเขตเลือกตั้ง มีวาระอยู่ในตำแหน่งคราวละ 4 ปีนับแต่วันเลือกตั้ง แต่จะดำรงตำแหน่งติดต่อกันเกิน 2 วาระไม่ได้ ในกรณีดำรงตำแหน่งไม่ครบ 4 ปี ก็ให้ถือว่าเป็น 1 วาระ และเมื่อได้ดำรงตำแหน่ง 2 วาระติดต่อกันแล้วจะดำรงตำแหน่งได้อีกเมื่อพ้นระยะเวลา 4 ปีนับแต่วันพ้นตำแหน่ง

สำหรับการเลือกตั้ง อบต. ครั้งนี้ คือการเลือกตั้งองค์กรปกครองส่วนท้องถิ่น ลำดับที่ 3 ต่อจากการเลือกตั้งเทศบาล 2,472 แห่ง และนายกและสมาชิกสภาองค์การบริหารส่วนจังหวัด (อบจ.) 76 แห่ง ซึ่งนับเป็นการเลือกตั้ง อบต.ครั้งแรกในรอบ 8 ปี

โดยองค์กรปกครองส่วนท้องถิ่นจะเป็นผู้รับผิดชอบค่าใช้จ่ายในการจัดการเลือกตั้ง ตามมาตรา 14 ของ พ.ร.บ.การเลือกตั้งสมาชิกสภาท้องถิ่นหรือผู้บริหารท้องถิ่น โดยวาระดำรงตำแหน่งของสมาชิกสภา อบต.และนายก อบต. รวมถึงผู้ว่าฯ กทม.และสมาชิกสภา กทม.และเมืองพัทยา ครบวาระตั้งแต่เดือน พ.ค.61 แต่คำสั่ง คสช.ให้ทำหน้าที่ต่อจนกว่าจะมีการเลือกตั้งใหม่ โดยคาดว่าจะใช้งบประมาณแต่ละเขตประมาณ 7 แสน ถึง 1 ล้านบาท ซึ่งถ้ารวม อบต.ทั่วประเทศ จะใช้งบไม่ต่ำกว่า 5 พันล้านบาท

ที่น่าสนใจเมื่อเร็วๆ นี้ ทาง **"ธนวรรธน์ พลวิชัย อธิการบดีมหาวิทยาลัยหอการค้าไทย และประธานที่ปรึกษาศูนย์พยากรณ์เศรษฐกิจและธุรกิจ มหาวิทยาลัยหอการค้าไทย"** เปิดเผยว่า จากผลของการสำรวจความเชื่อมั่นของผู้บริโภคในเดือนกันยายน 2564 ดัชนีความเชื่อมั่นของผู้บริโภคปรับตัวดีขึ้นทุกรายการ ซึ่งเป็นการปรับตัวดีขึ้นเป็นครั้งแรกในรอบ 7 เดือน โดยดัชนีความเชื่อมั่นเกี่ยวกับเศรษฐกิจโดยรวม 35.5 ปรับตัวดีเมื่อเทียบกับดัชนีในเดือนสิงหาคม ที่อยู่ในระดับ 33.8 ส่วนดัชนีความเชื่อมั่นเกี่ยวกับโอกาสหางานทำโดยรวม อยู่ที่ระดับ 37.8 เพิ่มจากเดือนที่ผ่านมา ที่อยู่ในระดับ 36.3 และดัชนีความเชื่อมั่นเกี่ยวกับรายได้ในอนาคตอยู่ที่ระดับ 50.8 เพิ่มจากเดือนที่ผ่านมา ที่อยู่ในระดับ 48.6

โดย **ธนวรรธน์** ระบุว่า สิ่งที่ต้องจับตาคือการหาเสียงการเลือกตั้งท้องถิ่น เชื่อว่าการใช้เงินน่าจะตกอยู่ที่ 2-3 หมื่นล้านบาท อาจจะช่วยผลักดันให้สถานการณ์เศรษฐกิจคึกคักได้บ้าง และถ้ารัฐบาลมีมาตรการกระตุ้นเศรษฐกิจเพิ่มเติมที่ชัดเจน ทำให้มีเม็ดเงินเข้ามาอัดฉีดในระบบมากขึ้น เศรษฐกิจไทยปีนี้มีโอกาสจะโตได้ 1-1.5%.

ไทยโพสต์
อิสรภาพแห่งความคิด

กระจกไร้เงา

กัลยา ยืนยง

เยียวยาแท็กซี่-วินมอ'ไซค์

จากสถานการณ์การแพร่ระบาดของไวรัสโควิด-19 ได้ส่งผลกระทบไปทุกภาคส่วนอย่างปฏิเสธไม่ได้ แน่นอนว่าได้ส่งผลกระทบต่อภาคธุรกิจและการขนส่งสาธารณะอย่างหลีกเลี่ยงไม่ได้ โดยการให้บริการขนส่งสาธารณะที่ดูเหมือนว่าในช่วงที่เกิดการระบาดของโควิด-19 ผู้ใช้บริการลดลงอย่างน่าตกใจ เนื่องจากการเดินทางต้องหยุดชะงัก คนส่วนใหญ่ขานรับนโยบายรัฐบาลด้วยการ Work From Home

ในเวลาต่อมากลุ่มผู้ให้บริการรถแท็กซี่สาธารณะได้ออกข้อเรียกร้องต่อรัฐบาลว่า ตามที่ได้เกิดการระบาดของโรคโควิด-19 อย่างรุนแรงไปทั่วโลก รวมทั้งประเทศไทย ส่งผลกระทบถึงประชาชนในทุกสาขาอาชีพ ทั้งด้านเศรษฐกิจ สังคม การใช้ชีวิตประจำวัน ผู้ประกอบการแท็กซี่และผู้ขับรถแท็กซี่ก็เป็นอีกอาชีพหนึ่งที่ได้รับผลกระทบอย่างรุนแรงซึ่งไม่เคยเกิดขึ้นมาก่อนเป็นระยะเวลาเกือบ 2 ปี

ขณะเดียวกันยังไม่มีวี่แววว่าจะเข้าสู่สภาวะปกติได้เมื่อใด จึงทำให้ไม่มีรายได้เพียงพอต่อการยังชีพของผู้ขับรถแท็กซี่ และผู้ประกอบการแท็กซี่ไม่สามารถดำเนินธุรกิจต่อไปได้ จึงได้มีการเรียกร้องขอความช่วยเหลือจากรัฐบาลและหน่วยงานที่เกี่ยวข้องให้เข้ามาช่วยเหลือกลุ่มผู้ประกอบการรถแท็กซี่

ล่าสุดคณะรัฐมนตรี (ครม.) ได้เห็นชอบโครงการช่วยเหลือกลุ่มอาชีพผู้ขับรถแท็กซี่และรถจักรยานยนต์สาธารณะที่มีอายุเกิน 65 ปี ที่ได้รับผลกระทบจากการระบาดของไวรัสโควิด-19 โดยใช้เงินจาก พ.ร.ก.เงินกู้ กรอบวงเงิน 166.9 ล้านบาท ครอบคลุมผู้ที่มีสิทธิ์ทั้งหมด 16,694 คนใน 29 จังหวัด ซึ่งจะได้รับเงินช่วยเหลือรายละ 5,000 บาทต่อเดือน โดยแยกเป็นกลุ่มแรกคือ ผู้ที่อยู่ใน 13 จังหวัดแรก ตามประกาศฉบับที่ 25 และ 28 จะได้รับการเยียวยา 2 เดือน หรือคนละ 10,000 บาท ส่วนที่เหลือ 16 จังหวัดตามประกาศฉบับที่ 30 ได้เยียวยา 1 เดือน

โดยเงื่อนไขสำหรับผู้ที่จะได้รับเงินช่วยเหลือตามโครงการนี้ ต้องเป็นผู้ขับรถแท็กซี่และรถจักรยานยนต์สาธารณะที่มีอายุเกิน 65 ปี ก่อนวันที่ 11 ส.ค.2564 มีศักยภาพในการขับรถ มีใบอนุญาตขับรถสาธารณะ และบัตรประจำตัวผู้ขับรถสาธารณะ รถที่ใช้ประกอบอาชีพต้องชำระภาษีครบถ้วน มีรายชื่อในฐานข้อมูลของกรมการขนส่งทางบก และไม่เป็นผู้ประกันตนตามมาตรา 33 มาตรา 39 และมาตรา 40 แห่งพระราชบัญญัติประกันสังคม พ.ศ. 2533 และที่แก้ไขเพิ่มเติม กรณีรถเช่าต้องยืนยันทะเบียนรถและผู้ให้เช่า โดยกรมการขนส่งทางบกจะทำการตรวจสอบก่อนรับสิทธิ์

แบ่งเป็นการช่วยเหลือผู้ขับรถแท็กซี่และรถจักรยานยนต์สาธารณะที่ประกอบอาชีพใน 13 จังหวัด ตามข้อกำหนดฉบับที่ 25 และฉบับที่ 28 จะได้รับเงินช่วยเหลือในอัตรา 10,000 บาทต่อคน (ประกอบด้วย กรุงเทพมหานคร นครปฐม นนทบุรี ปทุมธานี สมุทรปราการ สมุทรสาคร ฉะเชิงเทรา ชลบุรี พระนครศรีอยุธยา นราธิวาส ปัตตานี ยะลา สงขลา) และการช่วยเหลือผู้ขับรถแท็กซี่และรถจักรยานยนต์สาธารณะที่ประกอบอาชีพใน 16 จังหวัด ตามข้อกำหนดฉบับที่ 30 จะได้รับเงินช่วยเหลือในอัตรา 5,000 บาทต่อคน (กาญจนบุรี ตาก นครนายก นครราชสีมา ประจวบคีรีขันธ์ ปราจีนบุรี เพชรบุรี เพชรบูรณ์ ระยอง ราชบุรี ลพบุรี สิงห์บุรี สมุทรสงคราม สระบุรี สุพรรณบุรี อ่างทอง)

แน่นอนว่าหลังจากนี้จะมีการจ่ายเงินผ่านบัญชีพร้อมเพย์ เฉพาะการผูกบัญชีพร้อมเพย์กับเลขบัตรประจำตัวประชาชน 2 รอบ ดังนี้ รอบที่ 1 ระหว่างวันที่ 8-12 พ.ย.2564 สำหรับรถจักรยานยนต์สาธารณะและรถแท็กซี่ส่วนบุคคล และรอบที่ 2 ระหว่างวันที่ 22-26 พ.ย.2564 สำหรับรถแท็กซี่ที่เช่าขับ ซึ่งการเยียวยากลุ่มแท็กซี่และวินมอเตอร์ไซค์ครั้งนี้ได้แสดงถึงความห่วงใยจากรัฐบาลและกระทรวงคมนาคม ที่เร่งดำเนินการช่วยเหลือจนได้รับการเยียวยาในครั้งนี้ เพื่อให้ทุกอาชีพหลุดพ้นจากภาวะวิกฤตไปได้.

แชตแชต

ปรบมือดังๆ

คณะกรรมการสมาคมสวนสนุกโลก (International Association of Amusement Parks and Attractions - IAAPA) ซึ่งเป็นสมาคมด้านอุตสาหกรรมแหล่งท่องเที่ยวระดับโลก ได้ลงมติเลือกกรรมการใหม่ 5 คน สำหรับวาระปี 2565 รวมถึง **วุฒิชัย เหลืองอมรเลิศ** ซึ่งเป็นรองประธานคนที่สอง ในระหว่างการประชุมเมื่อวันที่ 25 กันยายน ที่กรุงบาร์เซโลนา ประเทศสเปน โดยวุฒิชัยเป็นกรรมการผู้จัดการ บจก.สยามพาร์คบางกอก ผู้ประกอบการสวนน้ำและสวนสนุกที่ใหญ่ที่สุดในกรุงเทพฯ ทั้งนี้เขาจะดำรงตำแหน่งรองประธานคนที่หนึ่งของ IAAPA ในปี 2566 และเป็นผู้นำสมาคมในฐานะประธานคณะกรรมการในปี 2567.

วุฒิชัย เหลืองอมรเลิศ

ทอท.ผุดแอปรับเปิดประเทศ นำร่อง6สนามบินเชื่อมข้อมูล

ไทยโพสต์ ● นายนิตินัย ศิริสมรรถการ กรรมการผู้อำนวยการใหญ่ บริษัท ท่าอากาศยานไทย จำกัด (มหาชน) หรือ ทอท. เปิดเผยว่า บริษัทอยู่ระหว่างการพัฒนาแอปพลิเคชัน สวัสดี บาย เอโอที (SA WASDEE by AOT) เพื่อเชื่อมโยงสารสนเทศด้านคมนาคมและการท่องเที่ยวตามนโยบายของกระทรวงคมนาคม รองรับการเปิดประเทศวันที่ 1 พ.ย.64 รวมถึงอำนวยความสะดวกในการใช้บริการทั้ง 6 ท่าอากาศยานของ ทอท.คือ สุวรรณภูมิ ดอนเมือง เชียงใหม่ แม่ฟ้าหลวงฯ ภูเก็ต และหาดใหญ่ และยังเป็นช่องหนึ่งในการเพิ่มรายได้ธุรกิจดิจิทัลแพลตฟอร์ม นอกเหนือไปจากรายได้จากการบิน สอดรับกับนโยบาย ดิจิทัล แอร์พอร์ต

สำหรับแอปพลิเคชันดังกล่าวจะสามารถเช็กเที่ยวบินในแต่ละวัน เช็กอินผ่านระบบแอป โดยมีระบบติดตามกระเป๋าแบบเรียลไทม์ บอกที่ตั้งร้านอาหาร ร้านค้าภายในท่าอากาศยาน ตรวจสอบที่จอดรถ จองรถแท็กซี่ พร้อมกับมีบริการเกม สะสมคะแนนที่สามารถนำไปเป็นส่วนลดแลกซื้อสินค้าหรืออาหารได้ ซึ่งปัจจุบันอยู่ระหว่างเจรจากับการท่องเที่ยวแห่งประเทศไทย (ททท.) เพื่อร่วมมือในการเชื่อมศูนย์ข้อมูลสถานที่ท่องเที่ยว ร้านอาหาร และโรงแรม รีสอร์ตในประเทศไทยเข้ามาให้บริการภายในแอปพลิเคชัน รวมทั้งเจรจากับธนาคารกรุงไทยให้เข้ามาพัฒนาระบบการชำระเงิน รวมถึงได้เตรียมเจรจากับสนามบินในต่างประเทศซึ่งอยู่ภายใต้ข้อตกลง Sister Airport จำนวน 15 แห่ง.

มอบสินไหมทดแทน ● นายจักรกริช ชีวนันทพรชัย ผู้ช่วยกรรมการผู้อำนวยการใหญ่ บมจ.กรุงเทพประกันภัย หรือ BKI เป็นผู้แทนบริษัทมอบสินไหมทดแทนประกันอัคคีภัย จำนวนเงิน 65,620,701.09 บาท ให้แก่นายพิภัช อึ้งประภากร ประธานกรรมการ และนายนพรุจ อึ้งประภากร กรรมการผู้จัดการ บริษัท ประภากรออยล์ จำกัด จากกรณีไฟไหม้อาคารและสต๊อกสินค้าได้รับความเสียหาย ณ สำนักงานตัวแทนนายสุวิทย์ ศิริเอี่ยมแสง ถนนเพชรเกษม กรุงเทพฯ.

พาณิชย์หนุนปั้นโคนมไทยลุยตลาดตปท.

ไทยโพสต์ ● พาณิชย์ปลื้มแบรนด์นมไทย 'แดรี่โฮม' วางขายซูเปอร์มาร์เก็ตในตลาดสิงคโปร์สำเร็จ ชี้! FTA ช่วยสร้างแต้มต่อขยายส่งออกสินค้าไทยได้จริง

นายสินิตย์ เลิศไกร รัฐมนตรีช่วยว่าการกระทรวงพาณิชย์ เปิดเผยว่า ขณะนี้ผลิตภัณฑ์โยเกิร์ตออร์แกนิกทำจากนมของไทยจากบริษัท แดรี่โฮม วิสาหกิจเพื่อสังคม จำกัด ซึ่งกรมเจรจาการค้าระหว่างประเทศพาไปจับคู่ธุรกิจเปิดตลาดกับคู่ค้าสิงคโปร์ สามารถวางจำหน่ายในซูเปอร์มาร์เก็ตและมาร์เก็ตเพลสทั่วประเทศของสิงคโปร์ นับเป็นความสำเร็จของโครงการ "โคนมไทยก้าวไกลขยายตลาดส่งออกได้ด้วย FTA" ซึ่งกรมจัดขึ้นในช่วงที่ผ่านมา ส่งผลให้สหกรณ์โคนมและผู้ประกอบการนมโคแปรรูปของไทยได้ใช้ประโยชน์จากความตกลงการค้าเสรี (FTA) ขยายตลาดส่งออกในอาเซียน

ทั้งนี้ การเข้าไปทำตลาดของสินค้าดังกล่าวได้รับความสนใจจากผู้นำเข้าอย่างมาก เนื่องจากเป็นสินค้าที่สามารถตอบโจทย์ความต้องการของคนรุ่นใหม่สิงคโปร์ที่เชื่อมั่นในคุณภาพสินค้าไทย โดยกระทรวงเล็งเห็นความสำคัญของการเพิ่มศักยภาพสหกรณ์โคนมและผู้ประกอบการให้ใช้ประโยชน์จาก FTA เจาะตลาดต่างประเทศ โดยเฉพาะประเทศที่ไทยมี FTA ด้วย เช่น อาเซียนและจีน ซึ่งได้ยกเว้นภาษีศุลกากรที่เก็บกับสินค้านมที่ส่งออกจากไทยแล้ว ทำให้ช่วยเพิ่มแต้มต่อทางการค้าแก่สินค้าไทย และยังเป็นปัจจัยสำคัญในการเพิ่มรายได้ให้กับเกษตรกรและผู้ประกอบการโคนมจากการส่งออกด้วย.

พร้อมเบิกจ่ายช่วยน้ำท่วม

'บัญชีกลาง'แจงติดตามใกล้ชิดยันเงินเพียงพอ

ไทยโพสต์ ● "บัญชีกลาง" ยืนยันมีความพร้อมรองรับจังหวัดเบิกจ่ายเงินทดรองราชการเพื่อช่วยเหลือผู้ประสบภัยพิบัติกรณีฉุกเฉิน จังหวัดละ 20 ล้านบาท หลังสถานการณ์น้ำท่วมขยายวงกว้าง ระบุหากรุนแรงจังหวัดส่งเรื่องขอขยายวงเงินช่วยเหลือเพิ่มได้

นางสาวกุลยา ตันติเตมิท อธิบดีกรมบัญชีกลาง กล่าวว่า ได้สั่งการให้หน่วยงานที่เกี่ยวข้องเตรียมความพร้อมสำหรับรองรับการเบิกจ่ายเงินทดรองราชการเพื่อช่วยเหลือผู้ประสบภัยพิบัติกรณีฉุกเฉิน สำหรับจังหวัดที่ได้รับผลกระทบจากสถานการณ์น้ำท่วมในปัจจุบัน เพื่อใช้ในการดูแล แก้ปัญหาและช่วยเหลือประชาชนที่ได้รับผลกระทบจากสถานการณ์น้ำท่วมในพื้นที่ประสบปัญหาทั่วประเทศอย่างเร่งด่วน ทั้งด้านผลกระทบต่อชีวิต ทรัพย์สินและความเป็นอยู่ จังหวัดละ 20 ล้านบาท

ทั้งนี้ หากจังหวัดที่ประสบปัญหาน้ำท่วมมีความต้องการใช้เงินมากกว่า 20 ล้านบาท ผู้ว่าราชการจังหวัดสามารถส่งเรื่องเพื่อขอขยายวงเงินทดรองราชการได้ โดยส่งเรื่องผ่านมายังสำนักงานป้องกันและบรรเทาสาธารณภัยจังหวัด (ปภ.) ซึ่งจะประสานมายัง ปภ. ส่วนกลาง และกรมบัญชีกลาง เพื่อขยายวงเงินทดรองราชการเพื่อช่วยเหลือผู้ประสบภัยพิบัติกรณีฉุกเฉิน โดยจะเพิ่มเป็น 50 ล้านบาท และ 100 ล้านบาท ตามลำดับ ขึ้นอยู่กับสถานการณ์ความรุนแรง

"ต้องยอมรับว่าสถานการณ์น้ำท่วมในขณะนี้ขยายเป็นวงกว้างเพิ่มขึ้น กรมบัญชีกลางเองได้มีการติดตามสถานการณ์อย่างใกล้ชิด และยืนยันว่ากรมมีความพร้อมอย่างเต็มที่สำหรับการเบิกจ่ายเงินทดรองราชการเพื่อช่วยเหลือผู้ประสบภัยพิบัติกรณีฉุกเฉิน ปัจจุบันมีบางจังหวัดได้ขอขยายวงเงินเพิ่มบ้างแล้ว โดยวงเงินทดรองราชการยังเพียงพอในการดูแลสถานการณ์น้ำท่วมและช่วยเหลือประชาชนอยู่" นางสาวกุลยากล่าว

สำหรับวัตถุประสงค์ของวงเงินทดรองราชการเพื่อช่วยเหลือผู้ประสบภัยพิบัติกรณีฉุกเฉินนั้น เพื่อเป็นการให้ความช่วยเหลือผู้ประสบพิบัติกรณีฉุกเฉิน บรรเทาความเดือดร้อนเฉพาะหน้า โดยให้จ่ายเป็นค่าใช้จ่ายที่จำเป็นในการดำรงชีพและความเป็นอยู่ของประชาชน หรือเป็นการซ่อมแซมที่อยู่อาศัยให้คืนสู่สภาพเดิม หรือเพื่อป้องกัน ยับยั้งภัยพิบัติกรณีฉุกเฉิน เป็นการให้ความช่วยเหลือแบบจำเป็นเร่งด่วน เช่น ให้เงินทุนประกอบอาชีพ ถุงยังชีพ อาหาร เรื่องดื่ม เป็นต้น โดยจะมีหลักเกณฑ์ของ ปภ.ในการกำหนดการใช้เงินทดรองราชการดังกล่าวอย่างชัดเจนอยู่แล้ว

อย่างไรก็ดี ภาพรวมการใช้จ่ายเงินงบประมาณรายจ่าย

กุลยา ตันติเตมิท

ปี 2564 อยู่ที่ 3,249,520 ล้านบาท คิดเป็น 98.89% แบ่งเป็นรายจ่ายประจำ 2,652,607 ล้านบาท คิดเป็น 98.92% และรายจ่ายลงทุน 596,913 ล้านบาท คิดเป็น 98.78% การใช้จ่ายเงินกันไว้เบิกเหลื่อมปี 202,975 ล้านบาท คิดเป็น 99.07%.

ไฟเขียวCNPCHKผลิตปิโตรเลียมบนบก

ไทยโพสต์ ● ครม.เคาะให้สิทธิ์ซีเอ็นพีซีเอชเค สำรวจและผลิตปิโตรเลียมแปลงสำรวจบนบกหมายเลข L1/64 ในเขต จ.สุโขทัย-กำแพงเพชร เพิ่มศักยภาพแหล่งปิโตรเลียม เสริมความมั่นคงพลังงาน

นายสราวุธ แก้วตาทิพย์ อธิบดีกรมเชื้อเพลิงธรรมชาติ เปิดเผยว่า การประชุมคณะรัฐมนตรี (ครม.) เมื่อวันที่ 5 ต.ค. 2564 ได้มีมติเห็นชอบให้สัมปทานปิโตรเลียม แปลงสำรวจบนบกหมายเลข L1/64 แก่บริษัท ซีเอ็นพีซีเอชเค (ไทยแลนด์) จำกัด (CNPCHK) จำนวน 1 แปลง พื้นที่รวม 78.90 ตารางกิโลเมตร ในเขตจังหวัดสุโขทัยและกำแพงเพชร ซึ่งการได้ผู้รับสิทธิในการสำรวจและผลิตปิโตรเลียมในครั้งนี้จะมีส่วนช่วยในการสร้างความต่อเนื่องในการจัดหาปิโตรเลียมภายในประเทศได้ ซึ่งในเบื้องต้นคาดว่าแหล่งปิโตรเลียมดังกล่าวจะสามารถผลิตน้ำมันดิบได้วันละประมาณ 300-400 บาร์เรลต่อวัน และทดแทนมูลค่าการนำเข้าน้ำมันดิบได้ประมาณ 300 ล้านบาทต่อปี

"กรมเชื้อเพลิงได้พิจารณาคำขอสิทธิสำหรับแปลงสำรวจปิโตรเลียมดังกล่าว โดยคำนึงถึงผลประโยชน์ของประเทศเป็นสำคัญ จากข้อเสนอทางด้านเทคนิคและผลประโยชน์พิเศษแก่รัฐ โดยมีเป้าหมายเพื่อส่งเสริมให้เกิดการสำรวจและผลิตปิโตรเลียมอย่างต่อเนื่องในพื้นที่ที่มีศักยภาพ เกิดการสร้างงาน การสร้างรายได้แก่ท้องถิ่น รวมทั้งช่วยขับเคลื่อนเศรษฐกิจของประเทศในภาพรวม" นายสราวุธกล่าว

อย่างไรก็ตาม ในช่วง 3 ปีแรกของการสำรวจจะมีการลงทุนขั้นต่ำภายในประเทศ และผลประโยชน์พิเศษที่รัฐจะได้รับรวมประมาณ 4.4 ล้านดอลลาร์สหรัฐ หรือกว่า 130 ล้านบาท และหากสามารถพัฒนาแหล่งและผลิตปิโตรเลียมในแปลงสำรวจปิโตรเลียมดังกล่าวได้ ก็จะสามารถสร้างรายได้ให้แก่รัฐในรูปแบบของค่าภาคหลวงและภาษีเงินได้ปิโตรเลียมด้วย.

กลยุทธ์พิชิตหุ้น

ธวัชชัย ฐิติวณิชภิวงศ์

ผันผวนในทางบวก

นับจากต้นเดือน ต.ค.64 ที่ผ่านมา ดัชนีตลาดอ่อนตัว ลงใกล้ระดับ 1,600 จุด แต่ก็ไม่หลุดลงต่ำกว่า 1,600 จุด กลับค่อยๆ ขยับสูงขึ้น มากลางเดือนดัชนีขยับขึ้นมาใกล้ระดับ 1,650 จุดแล้ว ซึ่งในทางเก็งกำไรมองเป็นแนวต้านที่จะทำให้มีแรงขายออกมาค่อนข้างมาก ทำให้หลายคนคิดว่ายังไม่สามารถฝ่าแนวต้านนี้ไปได้ แต่เมื่อดูสภาวะแวดล้อมที่เอื้อมากขึ้น ทำให้เชื่อว่าจะมีการเริ่มทดสอบแนวต้าน 1,650 จุดในเร็วๆ นี้ แต่อาจจะต้องมีการย่ำฐานอีกระยะหนึ่ง เพื่อให้มั่นใจว่าได้มีฐานใหม่ที่แข็งแกร่งมากเพียงพอที่จะเดินหน้าต่อไป พิจารณาแล้วพบว่ามีปัจจัยบวกที่จะหนุนให้ดัชนีสามารถขึ้นทดสอบ 1,600 จุด

เริ่มจากขณะนี้จะเริ่มมีการทยอยรายงานผลประกอบการของธุรกิจออกมาแล้ว ซึ่งมองกันว่าผลกำไรของธนาคารจะออกมาอยู่ในเกณฑ์ดี คือดีกว่าช่วงเดียวกันของปีก่อนได้มาก เพราะปีนี้ไม่มีการตั้งสำรองหนี้เสียจำนวนมากเหมือนปีก่อน ทำให้ผลกำไรจะดีกว่า จะเป็นปัจจัยบวกให้มีแรงซื้อได้มาก ขณะเดียวกันหลังจากนายกรัฐมนตรีประกาศเปิดประเทศ 1 พ.ย.64 นี้ แม้จะมีการออกมาวิจารณ์ในด้านลบอยู่บ้างก็ตาม ก็เป็นแค่การโจมตีทางการเมือง ในส่วนผลดีที่จะเกิดขึ้นกลับมีมากกว่า เพราะจะทำให้ธุรกิจต่างๆ ที่ถูกแช่แข็งมานานจะกลับมาดำเนินการได้อีกครั้ง

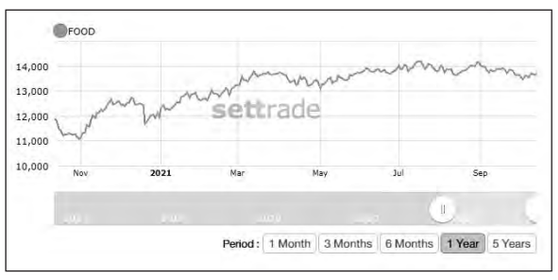

สำคัญที่สุดคือทำให้อุตสาหกรรมการท่องเที่ยวกลับมาเติบโตได้อีก ทำให้ประเทศจะมีรายได้เพิ่มอย่างมากในระยะยาวต่อไป และธุรกิจต่างๆ ที่เกี่ยวข้องกับการท่องเที่ยวจำนวนมากจะกลับมาดำเนินการได้ตามปกติ ทำให้ธุรกิจในประเทศจะกลับมาเติบโต มีผลให้เศรษฐกิจกลับมาขยายตัวมากขึ้น ปัญหาทางเศรษฐกิจที่รุมเร้ามานานจะค่อยๆ คลี่คลาย แม้ระยะแรกการฟื้นตัวจะยังมีไม่มากก็ตาม แต่เป็นการเบิกทางบอกให้ธุรกิจต่างๆ ได้มีการเตรียมการเตรียมตัว ก่อนที่ทุกอย่างจะกลับมาเติบโตสูงในระยะต่อไป ทำให้ตลาดหุ้นมีแนวโน้มในทางบวกได้ต่อเนื่อง จึงควรลงทุน

ส่วนกลุ่มหุ้นที่น่ามองในกลุ่มอาหารธุรกิจที่ไม่มีวันตาย มีแต่จะโตมากขึ้น ยิ่งได้ปัจจัยหนุนก็จะโตได้มาก น่ามองที่ **ASIAN, KSL** และ **NRF** กลุ่มไฟแนนซ์จากตลาดยังคึกคัก มีวอลุ่มหนา ธุรกิจจะมีกำไรดี น่ามองที่ **BAM, KTC** และ **NCAP** กลุ่มพลังงานยังได้รับผลดีจากราคาน้ำมันที่สูง น่ามองที่ **AGE, BPP** และ **MDX** กลุ่มอสังหาฯ ธุรกิจกำลังฟื้นมากขึ้น น่ามองที่ **SIALI, J** และ **PLAT** หุ้นรายตัวน่ามองที่ **AH, PTTGC** และ **COM7** เป็นต้น

ตลาดยังคงผันผวน แต่มีความคึกคักอย่างต่อเนื่อง แสดงถึงบรรยากาศที่มีทั้งการเก็งกำไรและการลงทุนตลอดเวลา จึงเหมาะกับการลงทุน.

จับประเด็น

ทช.เตรียมรับมือพายุคมปาซุ

รายงานข่าวจากกรมทางหลวงชนบทแจ้งว่า แขวงทางหลวงชนบทตาก และหมวดบำรุงทางหลวงชนบทแม่สอด ได้เตรียมพร้อมรับมือกับผลกระทบจากพายุคมปาซุ โดยลงพื้นที่ปรับเกลี่ยดินโคลนบริเวณไหล่ทางบนสายทางหลวงชนบท ตก.4016 แยกทางหลวงแผ่นดินหมายเลข 1090-บ้านเสรีราษฎร์ อำเภอพบพระ จังหวัดตาก ป้องกันเหตุอุทกภัยในพื้นที่และเร่งอำนวยความสะดวกปลอดภัยในการเดินทาง

พาณิชย์ยกระดับสินค้า SME

นายธีระชาติ ปางวิรุฬห์รักษ์ ผู้ช่วยเลขานุการรัฐมนตรีว่าการกระทรวงพาณิชย์ เปิดเผยว่า ได้หารือกับบริษัท ห้องปฏิบัติการกลาง (ประเทศไทย) จำกัด เพื่อส่งเสริมและยกระดับมาตรฐานสินค้าไทยให้ผู้ประกอบการ โดยเฉพาะผู้ประกอบการขนาดกลางและย่อม หรือ SME ให้อยู่บนระดับสากล เพิ่มมูลค่าสินค้า และสามารถนำไปจำหน่ายได้ในห้างสรรพสินค้าชั้นนำในประเทศ พร้อมส่งออกไปต่างประเทศ สร้างมูลค่าทางเศรษฐกิจให้เติบโต รวมถึงความเชื่อมั่นให้แบรนด์ไทย ภายใต้ตราสัญลักษณ์รับรองระดับประเทศ

'เอสซีจี' ผุดแพลตฟอร์มอีวี

นายอบิจิต ดัดต้า กรรมการผู้จัดการ บริษัท เอสซีจี อินเตอร์เนชั่นแนล คอร์ปอเรชั่น จำกัด เปิดเผยว่า ได้เปิดให้บริการอีวีโซลูชัน แพลตฟอร์ม โซลูชันเพื่อธุรกิจยานยนต์ไฟฟ้า พร้อมร่วมมือกับภาคส่วนต่างๆ เพื่อร่วมกันผลักดันเรื่องการใช้พลังงานสีเขียว ล่าสุดได้เข้าร่วมงาน ASEAN SUSTAINABLE ENERGY WEEK 2021 (ASEW) - Virtual Edition งานแสดงเทคโนโลยีนวัตกรรมบนออนไลน์ วันที่ 14-16 ต.ค.นี้ อย่างไรก็ตาม ตั้งเป้าสู่องค์กรที่ปล่อยคาร์บอนสุทธิเป็นศูนย์ภายในปี 2050

4 แบงก์รัฐขยายเวลาสาขาในห้าง

ผู้สื่อข่าวรายงานว่า สมาคมสถาบันการเงินของรัฐ (สงร.) และสถาบันการเงินสมาชิก 4 แห่ง ประกอบด้วย ธนาคารอาคารสงเคราะห์ (ธอส.), ธนาคารออมสิน, ธนาคารเพื่อการเกษตรและสหกรณ์การเกษตร (ธ.ก.ส.) และธนาคารอิสลามแห่งประเทศไทย (ธอท.) ได้ขยายเวลาให้บริการสาขาในห้างสรรพสินค้า ตั้งแต่เวลา 11.00-18.00 น. ตั้งแต่วันที่ 15 ต.ค.2564 เพื่อให้ลูกค้า ประชาชนได้รับบริการจากสถาบันการเงินของรัฐได้อย่างสะดวกมากขึ้น

รฟท.ลุยจัดระเบียบริมทางรถไฟ

นายนิรุฒ มณีพันธ์ ผู้ว่าการการรถไฟแห่งประเทศไทย (รฟท.) เปิดเผยว่า ได้ร่วมมือกับภาคเอกชน ชุมชน และประชาชนในพื้นที่บริเวณริมทางรถไฟสายตะวันออก ปรับปรุงภูมิทัศน์พื้นที่ริมทางรถไฟ ระหว่างสถานีมักกะสัน-คลองตัน ติดตั้งระบบไฟเพิ่มความสวยงาม พร้อมจัดระเบียบพื้นที่เพื่อสร้างความเป็นระเบียบเรียบร้อย สวยงาม และปลอดภัย ภายใต้แนวคิด "คมนาคมสีสัน สร้างสรรค์ประเทศไทย.

เปิดกรมธรรม์

สถานการณ์ที่เกิดอุทกภัยในพื้นที่ต่างๆ ทั่วประเทศ สาหัสกันทั่วหน้ากับเหตุการณ์น้ำท่วมในขณะนี้ หลายคนกินไม่ได้นอนไม่หลับ เป็นห่วงทั้งบ้านทั้งรถยนต์ ที่จมน้ำกันไปแบบไม่ทันตั้งตัว การทำประกันภัยไว้รับมือกับความเสี่ยงก็ช่วยแบ่งเบาภาระค่าใช้จ่ายได้

เปิด 5 ขั้นตอนเคลมประกันรถถูกน้ำท่วม

อาคเนย์ประกันภัยมาแนะนำ 4 ขั้นตอนการเคลมรถยนต์แบบง่ายๆ ไม่ว่าจะเป็นประกันภัยชั้น 1 หรือชั้น 2+ ให้คุณหมดกังวลเรื่องค่าใช้จ่ายเมื่อรถยนต์โดนน้ำท่วม ขั้นตอนที่ 1 ตรวจสอบว่ารถยนต์มีประกันภัยหรือไม่ และเป็นประกันภัยประเภทใด ชั้น 1 ชั้น 2+ หรือชั้น 3+ คุ้มครองครอบคลุมอะไรบ้าง หากเป็นประกันภัยชั้น 1 ก็จะรวมการดูแลรถจากภัยน้ำท่วม แผ่นดินไหว พายุลูกเห็บ ฟ้าผ่า เอาไว้ให้เรียบร้อยแล้ว

ขั้นตอนที่ 2 แนะนำให้ถ่ายรูปรถยนต์ที่เสียหายเอาไว้ก่อนและหลังน้ำลดอย่าเพิ่งรีบเคลื่อนย้ายรถยนต์ด้วยตัวเอง เพราะการสตาร์ทรถโดยที่ยังไม่ได้ตรวจสอบระบบเครื่องยนต์โดยผู้เชี่ยวชาญอาจทำให้รถยนต์เสียหายมากขึ้น ขั้นตอนที่ 3 รีบแจ้งตัวแทนประกัน พร้อมแจ้งประเภทประกันภัย และพิกัดของรถที่ประสบเหตุ เข้ามาดูความเสียหายของรถยนต์ให้ไวที่สุด

ขั้นตอนที่ 4 เมื่อประกันมาถึงก็เป็นเวลาแห่งการประเมินความเสียหาย ทั้งสภาพภายในและภายนอกรถยนต์ว่าอยู่ในระดับใด เช่น เข้าเครื่องยนต์ เข้าตัวรถ ระบบไฟฟ้ากระทบแค่ไหน เป็นต้น เพื่อวางแผนหาทางช่วยเหลือนำรถยนต์ออกจากพื้นที่น้ำท่วมให้เร็วที่สุด ลดความเสียหายของทรัพย์สิน และขั้นตอนที่ 5 ออกใบเคลม โดยจะมีอายุ 1 ปี ซึ่งหลังจากที่ได้ใบเคลมแล้วควรรีบส่งซ่อมและทำความสะอาดรถโดยเร็วที่สุด เช่น การถ่ายน้ำมันเครื่อง น้ำมันเกียร์และของเหลวต่างๆ การปลดขั้วแบตเตอรี่และขั้วไฟฟ้าทันที

ยกระดับบริการ

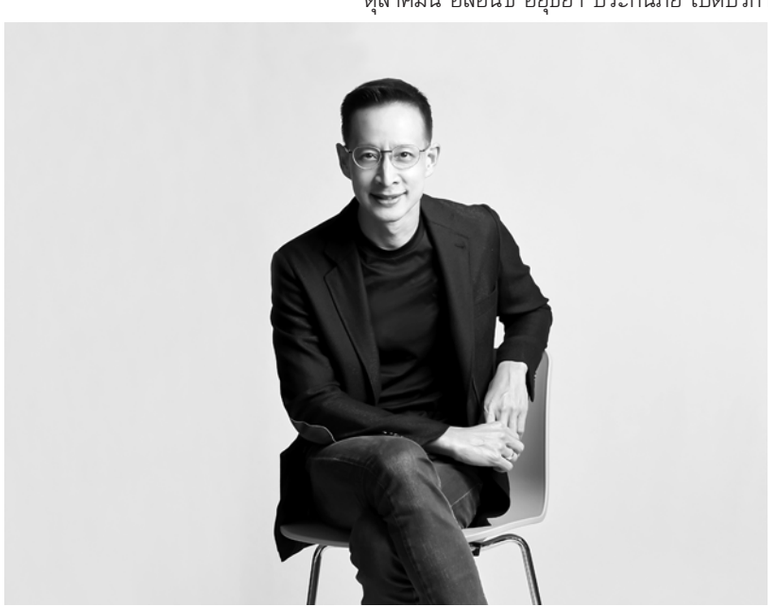

นายสาระ ล่ำซำ ประธานเจ้าหน้าที่บริหาร บมจ.เมืองไทยประกันชีวิต หรือ MTL กล่าวว่า ได้ร่วมมือกับโรงพยาบาลกรุงเทพ สำนักงานใหญ่ (ซอยศูนย์วิจัย) และโรงพยาบาลกรุงเทพหัวหิน ในเครือ บริษัท กรุงเทพดุสิตเวชการ จำกัด (มหาชน) หรือ BDMS จัดทำโครงการ API (Application Programming Interface) ซึ่งโครงการดังกล่าวเป็นการพัฒนาความร่วมมือเพื่อการแลกเปลี่ยนและเชื่อมโยงข้อมูลทางอิเล็กทรอนิกส์ สำหรับการเคลมค่ารักษาพยาบาลของผู้เอาประกันภัยที่ไปใช้สิทธิ์ ณ โรงพยาบาลที่ร่วมโครงการเพื่อเป็นการเพิ่มคุณภาพการบริการและการอำนวยความสะดวกที่รวดเร็วยิ่งขึ้นในการเรียกร้องสินไหมทดแทนโดยไม่ต้องสำรองจ่ายตามสิทธิ์และเงื่อนไขกรมธรรม์

"ความร่วมมือที่เกิดขึ้นในครั้งนี้ ถือเป็นการยกระดับบริการให้มีความทันสมัยมากยิ่งขึ้นด้วยนวัตกรรมการเคลมในรูปแบบอิเล็กทรอนิกส์ ซึ่งจะทำให้การเคลมและการเรียกร้องสินไหมมีความสะดวกรวดเร็วและสามารถสร้างความพึงพอใจให้แก่ผู้เอาประกันภัยที่ใช้บริการ โดยขณะนี้ระบบดังกล่าวได้พร้อมให้บริการที่โรงพยาบาลกรุงเทพ ศูนย์วิจัย และโรงพยาบาลกรุงเทพหัวหิน เป็นที่เรียบร้อย ซึ่งในอนาคตยังเตรียมที่จะขยายการให้บริการไปยังโรงพยาบาลในเครือ BDMS แห่งอื่นๆ อีกด้วย" นายสาระกล่าว

จัดมหกรรมด้านประกันภัย

นายสุทธิพล ทวีชัยการ เลขาธิการคณะกรรมการกำกับและส่งเสริมการประกอบธุรกิจประกันภัย (คปภ.) เปิดเผยว่า ได้ร่วมกับภาคธุรกิจประกันภัย จัดงาน "Thailand InsurTech Fair 2021" มหกรรมด้านประกันภัยสุดยอดงานประจำปี ที่ได้รวบรวมผลิตภัณฑ์ประกันภัยจากทุกบริษัทชั้นนำทั่วไทย และผู้เชี่ยวชาญเทคโนโลยีด้านการประกันภัยหรืออินชัวร์เทค (InsurTech) จากทั่วทุกมุมโลก ให้ได้เรียนรู้ เข้าถึงสินค้าและบริการ ด้านการประกันภัยในรูปแบบต่างๆ อีกทั้งยังได้รู้จักเครือข่าย แลกเปลี่ยนประสบการณ์และอัปเดตพร้อมสร้างสรรค์นวัตกรรมและเทคโนโลยีใหม่ๆ เพื่อนำมาต่อยอดธุรกิจให้เกิดคุณค่าสูงสุดกับผู้บริโภคและธุรกิจ โดยงานจัดขึ้นระหว่างวันที่ 26-30 ตุลาคม 2564 นี้ ซึ่งการจัดงานนี้จะช่วยกระตุ้นความคิดสร้างสรรค์ในการพัฒนาอุตสาหกรรมประกันภัย สนับสนุนรูปแบบการเข้าถึงการประกันภัยและสร้างการเรียนรู้ให้แก่ประชาชน รวมไปถึงส่งเสริมการนำเทคโนโลยีมาใช้ในการกำกับดูแลธุรกิจประกันภัย

ช่วยลูกค้าน้ำท่วม

สถานการณ์ที่เกิดอุทกภัยในพื้นที่ต่างๆ ทั่วประเทศในเดือนตุลาคมนี้ อลิอันซ์ อยุธยา ประกันภัย เปิดบริการพิเศษ รถยกแบบไม่มีค่าใช้จ่ายเพื่อช่วยเหลือลูกค้า โดยเฉพาะเมื่อต้องประสบภัยน้ำท่วมเพื่อขนย้ายรถไปสถานที่ปลอดภัย นอกจากนั้น ในช่วงฤดูฝนที่มีอัตราการเกิดอุบัติเหตุสูงกว่าช่วงเวลาปกติ ดังนั้น การันตีการให้บริการเร็วที่สุดเพื่อลดความกังวลที่เกิดขึ้นกับลูกค้า โดยเจ้าหน้าที่ตรวจสอบอุบัติเหตุจะมาถึงภายใน 25 นาที นับจากที่ลูกค้าได้รับ SMS ยืนยันการแจ้งอุบัติเหตุจากทางบริษัท หากเกินจากนี้ลูกค้าจะได้รับโค้ดส่วนลดสั่งอาหารมูลค่า 100 บาท ส่งให้ทาง SMS ภายใน 2 วันทำการ สามารถใช้บริการได้ตลอด 24 ชั่วโมง ทุกพื้นที่ทั่วไทย

นายพีระพัฒน์ เมฆสิงห์วี กรรมการผู้จัดการ บมจ.ธนชาตประกันภัย กล่าวว่า ในปีนี้ได้ยกระดับการให้บริการสู่ระดับพรีเมียมให้สอดคล้องกับสถานการณ์ปัจจุบันที่ลูกค้าต้องเผชิญกับความไม่แน่นอนในช่วงโรคระบาดโควิด-19 ด้วยการปรับแผนการเข้าถึงผลิตภัณฑ์ประกันภัยให้ง่ายขึ้น การต่ออายุประกันภัยและการชำระเบี้ยประกันภัยที่สะดวกมากขึ้น ประกอบด้วย 3 บริการหลัก "LINE Service - เคลียร์จบครบในแอปเดียว, "Meet and Care – จุดบริการรับ-ส่งรถเข้าซ่อม และอู่สีส้ม – มาตรฐานงานซ่อมมืออาชีพ ซ่อมทันที ไม่ต้องรอคิว ซึ่งทั้ง 3 บริการดังกล่าวจะส่งผลให้การเติบโตของเบี้ยประกันภัยรับรวมที่บริษัทตั้งไว้ในปีนี้ จำนวน 8,800 ล้านบาท

นางนวลพรรณ ล่ำซำ กรรมการผู้จัดการและประธาน เจ้าหน้าที่บริหาร บมจ.เมืองไทยประกันภัย หรือ MTI กล่าวว่า ได้ผ่านการรับรองจากโครงการแนวร่วมปฏิบัติของภาคเอกชนไทยในการต่อต้านการทุจริต (Certification of Anti Corruption หรือ CAC) จากสมาคมส่งเสริมสถาบันกรรมการบริษัทไทย (IOD) ประจำปี 2564 ต่อเนื่องเป็นครั้งที่ 3 นับตั้งแต่ปี 2558 เป็นต้นมา

รุกตลาดประกันบำนาญ

นางกุสุมา ประถมศรีเมฆ ผู้อำนวยการสายประกันภัย ธนกิจ บมจ.ธนาคารทิสโก้ กล่าวว่า ได้เปิดตัวประกันบำนาญ 'My Wish Retirement' โดยมีความโดดเด่นที่ลูกค้าสามารถเลือกรับเงินบำนาญรายปีสูงถึง 24% ของจำนวนเงินเอาประกันภัย หรือรายเดือน เดือนละ 2.025% ของจำนวนเงินเอาประกันภัย และให้ความคุ้มครองยาวนานถึง 99 ปี โดยไม่ต้องตรวจหรือตอบคำถามสุขภาพ ซึ่งรับประกันโดย บมจ.กรุงเทพประกันชีวิต สมัครได้ตั้งแต่อายุ 20-55 ปี สามารถเลือกระยะเวลาชำระเบี้ยได้ทั้งแบบ 5 ปี 10 ปี หรือชำระถึงอายุ 60 ปี โดยผลประโยชน์ไม่ต่ำกว่าเบี้ยประกันที่จ่ายมาตลอดสัญญา เบี้ยประกันภัยเริ่มต้นเพียง 500 บาทต่อเดือน จำนวนเงินเอาประกันภัยขั้นต่ำ 50,000 บาท ไม่จำกัดจำนวนเงินรับประกันภัยสูงสุด สามารถนำค่าเบี้ยประกันภัยไปหักลดหย่อนภาษีได้สูงสุดถึง 300,000 บาท ตามเกณฑ์ที่กรมสรรพากรกำหนด.

สุขภาพตาสัญญาณเตือนโรคหลอดเลือดสมอง

รายงานล่าสุดระบุว่า โรคหัวใจสามารถตรวจพบได้จาก สุขภาพตาของคุณเมื่อคุณกำลังเดินไปร้านแว่นตา นักวิจัยเผยให้ทราบถึงวิธีการระบุเกี่ยวกับโรคหลอดเลือดหัวใจในผู้ป่วย โดยใช้เครื่องสแกนดวงตาเพื่อตรวจหาส่วนที่บอบบางที่สุดของดวงตา

ทั้งนี้ การเอกซเรย์ดวงตาด้วยแสง (OCT) หรือเครื่องสแกนจอประสาทตา ซึ่งเป็นเทคนิคการถ่ายภาพที่ใช้แสงความต่อเนื่องต่ำในการจับภาพความละเอียดไมโครมิเตอร์ โดยช่างตัดแว่นผู้เชี่ยวชาญในคลินิกตรวจสุขภาพของดวงตา โดยเฉพาะจอประสาทตา และนั่นจะทำให้ผู้เชี่ยวชาญด้านดวงตาสามารถตรวจสอบสุขภาพดวงตาของคุณได้ละเอียดมากยิ่งขึ้น

นักวิจัยได้ตรวจสอบความผิดปกติของเรตินา หรือจอประสาทตา ซึ่งเป็นชั้นในสุดที่ไวต่อแสงของดวงตา เพื่อตรวจสอบว่าอาจมีความผิดปกติของหัวใจหรือไม่ ทั้งนี้ จากการประมาณการในการตรวจดังกล่าวชี้ให้เห็นว่า คนอังกฤษประมาณ 7.6 ล้านคน

กำลังเป็นโรคหัวใจหรือระบบไหลเวียนโลหิต

"ดร.แมทธิว บาคูม" ศัลยแพทย์จอประสาทตา ที่สถาบันรักษาสุขภาพดวงตาอย่าง Shiley Eye ที่ UC San Diego Health กล่าวว่า "ดวงตาเป็นหน้าต่างสู่สุขภาพของเรา และโรคต่างๆ อาจเกิดขึ้นได้จากดวงตาได้ เช่น โรคหัวใจและหลอดเลือดก็ไม่มีข้อยกเว้น ซึ่งมาจากการที่ภาวะร่างกายขาดเลือด เป็นสาเหตุทำให้การไหลเวียนของเลือดไปเลี้ยงหัวใจลดน้อย นั่นจึงทำให้เลือดไปเลี้ยงตาไม่เพียงพอ และอาจทำให้เซลล์ที่ตายทิ้งร่องรอยไว้ที่บริเวณกระจกตาอย่างถาวร ที่เราสามารถสังเกตความผิดปกติได้จากเครื่องสแกนดวงตา"

เราเรียกผลกระทบข้างต้นว่า "จอประสาทตาขาดเลือด ซึ่งจากการบาดเจ็บหรือความเสียหายที่บริเวณหลอดเลือดส่วนปลาย" และพยายามที่จะตรวจสอบว่าการค้นพบนี้สามารถเป็นตัวบ่งชี้ทางชีวภาพเกี่ยวกับโรคหัวใจและหลอดเลือดได้หรือไม่ เพราะโรคหัวใจและหลอดเลือดเป็นสาเหตุการเสียชีวิตอันดับหนึ่ง

ด้าน "ดร.แอนโธนี เดอมาเรีย" ผู้ร่วมวิจัยในการศึกษากล่าวว่า "วิธีเดียวที่เราจะเห็นภาพหลอดเลือดที่เล็กที่สุดในร่างกายสามารถดูได้ที่ดวงตา โดยเฉพาะอย่างยิ่งที่บริเวณจอประสาทตา หรือเรตินา ที่ให้หลักฐานสำคัญเกี่ยวกับผลข้างเคียงของปัญหาหัวใจและหลอดเลือด เช่น ความดันโลหิตสูง อีกทั้งการตรวจหาภาวะจอประสาทตาขาดเลือดในระยะเริ่มต้น อาจส่งผลให้สามารถระบุว่าผู้ป่วยที่มีปัญหาสุขภาพดวงตา สามารถป่วยเป็นโรคหัวใจได้ ซึ่งจะช่วยให้สามารถรักษาได้ตั้งแต่เนิ่นๆ และอาจลดจำนวนโรคหัวใจหรือโรคหลอดเลือดสมองได้"

ทั้งนี้ จักษุแพทย์จากศูนย์การแพทย์เชิงวิชาการของมหาวิทยาลัยแคลิฟอร์เนีย ซานดิเอโก อย่าง UC San Diego Health ได้พิจารณาส่งต่อผู้ป่วยไปยังแพทย์โรคหัวใจหากระบุว่ามีภาวะจอประสาทตาขาดเลือด ขณะที่ผู้ป่วยได้รับการสแกนดวงตาด้วยแสง OCT ทั้งนี้ ทีมวิจัยหวังว่าการศึกษาในอนาคตจะส่งผลให้ภาวะจอประสาทตาขาดเลือด กลายเป็นเครื่องหมายทางจักษุวิทยาทั่วไป ที่แพทย์ใช้เพื่อระบุว่าคุณป่วยเป็นโรคหัวใจอันเนื่องมาจากภาวะดังกล่าว

"ดร.แมทธิว บาคูม" กล่าวเสริมว่า "ภาพรวมของคนทั่วโลกนั้น โรคหัวใจและหลอดเลือดเป็นสาเหตุการเสียชีวิตอันดับหนึ่ง และน่าเสียดายที่หลายคนไม่ทราบว่าพวกเขาอาจเป็นโรคหัวใจ ดังนั้น กุญแจสำคัญในการป้องกันสิ่งนี้ คือการตรวจหาและรักษาตั้งแต่เนิ่นๆ เราหวังว่าการระบุว่าคุณมีภาวะจอประสาทตาขาดเลือดเป็นเครื่องหมายของโรคหัวใจและหลอดเลือด เพื่อป้องกันโรคหัวใจวายหรือโรคหลอดเลือดสมอง".

INTREND

บู๊ทส์ ประเทศไทย ยกขบวนชุดผลิตภัณฑ์บำรุงผิวที่อุดมด้วยวิตามินซี ประกอบด้วยผลิตภัณฑ์หลากหลายรูปแบบเพื่อการบำรุงผิวอย่างครบครันและมีคุณสมบัติเหมาะสำหรับทุกสภาพผิว เอาใจผู้หญิงในทุกปัญหาผิวโดยเฉพาะ ได้แก่ บู๊ทส์ วิตามินซี ไบร์ทเทนนิ่ง, บู๊ทส์ วิตามินซี แอดวานซ์ และบู๊ทส์ วิตามินซี แอดวานซ์ พลัส เป็นสารสกัดจากส้มยูสุ (Yuzu) ให้กลิ่นหอมสดชื่นของซิตรัส ช่วยปรับสภาพผิวให้ดูสว่างใสขึ้นอย่างเห็นได้ชัดใน 7 วัน บอกลาปัญหาผิวหน้าหมองคล้ำไปได้เลย พร้อมจุดประกายความมั่นใจให้คุณสนุกกับกิจกรรมตลอดวันด้วยผิวกระจ่างใสมีออร่า พร้อมเพิ่มความมั่นใจให้ผิวสุขภาพดี ในราคาจับต้องได้ ที่ร้านบู๊ทส์ทุกสาขาทั่วประเทศ.

แนะโป้ง

ลดอาการอักเสบด้วยถั่ว

ถั่วก็เป็นแหล่งของกรดไขมันโอเมก้า 3 ที่ดีเยี่ยม และยังมีวิตามินอีที่ช่วยต่อต้านอนุมูลอิสระ เพื่อลดการอักเสบของตับ ที่สำคัญจำเป็นต้องมีการวิจัยเพิ่มเติมเกี่ยวกับการศึกษาเบื้องต้นที่ระบุว่าการรับประทานถั่วและเมล็ดธัญพืชอาจสัมพันธ์กับระดับเอนไซม์ตับที่ดีต่อสุขภาพ โดยเฉพาะอย่างยิ่งในผู้ที่เป็นโรคตับไขมันที่ไม่มีแอลกอฮอล์ นอกจากนั้นผักตระกูลกะหล่ำ เช่น บร็อกโคลีและกะหล่ำดอกนั้น ก็มีประโยชน์

ช่วยเพิ่มระดับของเอนไซม์ในการล้างพิษ และปกป้องตับจากความเสียหายหรือความเสื่อม.

ฮอต-ทูเดย์

● **ช่วงนี้ ตุ้ม-ณิชยา ชัยวิสุทธิ์ มีทั้งงานยุ่งและต้อง**ดูแลคุณพ่อที่ป่วยมานานจนไม่มีเวลาคุยไลน์กลุ่มเพื่อนแต่ละกลุ่ม เพราะเดือนตุลาคม ข้าราชการ ทหาร ตำรวจ และพลเรือน ได้เลื่อนตำแหน่งสูงขึ้น ต้องประดับยศใหม่ ไปใช้บริการถ่ายภาพกันมากมายที่พิศณุสตูดิโอ ใกล้สี่แยกศิริราช ตำนานห้องภาพกว่า 60 ปี โดยเฉพาะนายทหารเรือ แม้แต่ **พลเรือเอกเถลิงศักดิ์ ศิริสวัสดิ์** เสนาธิการทหารเรือ ที่เพิ่งรับตำแหน่งใหม่ล่าสุด..●

● นับตั้งแต่ห้องอาหารเรือนต้นเปิดบริการให้นั่งทานในร้านได้ตามปกติ ลูกค้าข้าวมันไก่มณเฑียรก็กลับมาคึกคักเหมือนเช่นเคย **ปิแอร์ อังเดร เพเลเทียร์** ผู้จัดการเขตโรงแรมมณเฑียรสุรวงศ์ กรุงเทพฯ ลงมาให้การต้อนรับอย่างอบอุ่น ทักทายลูกค้าด้วยภาษาไทย เสียงดังฟังชัดอย่างชัดเจน แบบถ้าไม่เห็นหน้าต้องนึกว่าเป็นคนไทยแน่ๆ..●

● หายหน้าหายตากลายเป็นเกษตรกรอย่างเต็มตัว **แหม่ม-วีระวรรณ ชวนะสุนทร** เพราะเจ้าตัวเอาที่ดินเชิงเขาใหญ่จำนวนหลายไร่ที่ซื้อไว้นานกว่า 30 ปี ลงทุนปลูกป่าเพื่อแทนคุณแผ่นดินไม่ให้เสียชาติเกิด โดยลงทั้งต้นไม้ใหญ่เล็ก เช่น มะฮอกกานี เกือบ 100 ต้น อโวคาโด มะม่วง กล้วย ขนุน ฯลฯ โดยใช้ปุ๋ยธรรมชาติ ทุกๆ อาทิตย์ก็จะขับรถขึ้นไปดูความเจริญเติบโตของต้นไม้ยามที่ได้น้ำฝน นับเป็นความสุขทางใจอย่างหนึ่ง..●

● ตอบคำถามสุขภาพได้หลากเรื่องหลายรส จนวิทยุ F.M.101 ที่จัดอยู่ประจำจัดให้ทำช่วงเฉพาะถาม-ตอบคำถามให้กับหมอต้น **นพ.กฤษดา ศิรามพุช** เพื่อให้ผู้ฟังถามได้สุดๆ อย่างจุใจในทุกคำถามสุขภาพรอบตัว ฟังคำตอบสดๆ ได้ทุกวันพฤหัสบดี เวลา 13.45 น. ทาง F.M.101 ทั้งวิทยุและ Facebook F.M.101 News&talk..●

● **ฐนิวรรณ กุลมงคล** นายกสมาคมภัตตาคารไทย ช่วยเป็นตัวแทนร้านอาหารถึงความเดือดร้อน การปิด-เปิดร้านอาหาร การฉีดวัคซีนพนักงานกับรัฐบาลช่วงโควิด-19 ตลอดเกือบ 2 ปี โดยไม่ได้นึกถึงสุขภาพของตัวเอง ช่วงนี้จึงต้องแวะเวียนเข้าโรงพยาบาล จากโรคภัยไข้เจ็บที่มารบกวน..●

แมวลายเสือ

ไทยโพสต์
อิสรภาพแห่งความคิด

หลักสูตรประกาศนียบัตรวิชาชีพครูคลอดปีนี้

‘เอกชัย’เผยมหา’ลัยไหนก็เปิดสอนได้เพราะผ่านมาตรฐานคุณวุฒิวิชาชีพ/ล็อกห้ามรับนศ.เกินจนเฟ้อ

ศึกษาธิการ ● “เอกชัย” คาดหลักสูตรประกาศนียบัตรวิชาครูคลอดภายในปีนี้ หวังทันใช้ปีการศึกษา 65 เปิดกว้างสถาบันไหนก็เปิดสอนได้ เพราะเป็นหลักสูตรผ่านมาตรฐานคุณวุฒิวิชาชีพ นักเรียน ม.ปลายสามารถลงทะเบียนเรียนได้ แต่วางกลไกกำหนดสัดส่วนครูผู้สอนกับคนเรียน ป้องกันสถาบันอุดมฯ เปิดรับผู้เรียนจนล้น

นายเอกชัย กี่สุขพันธ์ ประธานคณะอนุกรรมการปรับปรุงประสิทธิภาพของหลักสูตรประกาศนียบัตรบัณฑิต (ป.บัณฑิต) กล่าวว่า ตามที่คณะกรรมการมาตรฐานวิชาชีพ (กมว.) ได้เห็นชอบในหลักการเกี่ยวกับแนวทางปรับปรุงประสิทธิภาพของหลักสูตร ป.บัณฑิตแล้วนั้น ขณะนี้คณะอนุกรรมการฯ กำลังดำเนินการยกร่างหลักเกณฑ์ต่างๆ ของหลักสูตรประกาศนียบัตรวิชาครู สำหรับหลักสูตรดังกล่าว สถาบันผลิตครูสามารถเปิดสอนได้โดยไม่ต้องผ่านการรับรอง เนื่องจากวิชาที่จะใช้สอนภายในหลักสูตรนี้จะเป็นไปตามมาตรฐานคุณวุฒิระดับอุดมศึกษาแห่งชาติ (มคอ.) 2 ซึ่งผู้ที่ไม่ได้เรียนคณะครุศาสตร์/ศึกษาศาสตร์ และต้องการเป็นครูสามารถมาเรียนได้ รวมถึงนักเรียนในระดับมัธยมศึกษาตอนปลายที่มีความสนใจในวิชาชีพครู ก็สามารถมาลงเรียนเพื่อเก็บหน่วยกิตวิชาครูกับหลักสูตรประกาศนียบัตรวิชาครูได้ ในลักษณะธนาคารหน่วยกิต หรือเครดิตแบงก์

ประธานปรับปรุงฯ กล่าวอีกว่า ทั้งนี้ในส่วนของจำนวนผู้เรียนจะมีการกำหนดจำนวนครูที่จะทำหน้าที่นิเทศการสอนให้เหมาะสมกับจำนวนผู้เรียน ดังนั้นมหาวิทยาลัยจะไม่สามารถเปิดรับจำนวนมากได้ ทั้งนี้ตนคาดว่าจะดำเนินการยกร่างหลักเกณฑ์ต่างๆ ให้แล้วเสร็จภายในปี 2564 เพื่อให้สถาบันผลิตครูต่างๆ เริ่มใช้หลักสูตรประกาศนียบัตรวิชาครูได้ทันในปีการศึกษา 2565

“หลักสูตรนี้ผมเชื่อว่าจะเป็นตัวช่วยที่เข้ามาแก้ปัญหาการรับผู้ที่ไม่มีใบอนุญาตประกอบวิชาชีพ รวมถึงในกรณีของผู้ที่ไม่ได้จบคณะครุศาสตร์/ศึกษาศาสตร์แล้วมาเรียนหลักสูตรนี้ และสอบได้ใบประกอบวิชาชีพครู ครูกลุ่มนี้จะไม่สามารถเป็นครูที่สอนอนุบาลหรือประถมศึกษาได้ แต่จะสามารถสอนได้ในระดับมัธยมศึกษาเท่านั้น เพราะถือว่าเป็นกลุ่มครูประจำวิชา หรือ Subject Teachers” ประธานคณะอนุฯ ปรับปรุงประสิทธิภาพของหลักสูตร ป.บัณฑิตกล่าว.

น้อมรำลึกในหลวง ร.9 ● นายเอนก เหล่าธรรมทัศน์ รัฐมนตรีว่าการกระทรวงการอุดมศึกษา วิทยาศาสตร์ วิจัยและนวัตกรรม (รมว.อว.) พร้อมด้วยนายดวงฤทธิ์ เบ็ญจาธิกุลชัยรุ่งเรือง เลขานุการ รมว.อว. นพ.สิริฤกษ์ ทรงศิวิไล ปลัด อว. และคณะผู้บริหาร อว. จัดกิจกรรมน้อมรำลึกเนื่องในวันคล้ายวันสวรรคตพระบาทสมเด็จพระบรมชนกาธิเบศรมหาภูมิพลอดุลยเดชมหาราช บรมนาถบพิตร วันที่ 13 ตุลาคม 2564 ผ่านระบบ Zoom ร่วมกับ 180 หน่วยงานของ อว. ทั้งในส่วนกลางและภูมิภาคอย่างพร้อมเพรียงกัน เพื่อแสดงออกซึ่งความจงรักภักดีและสำนึกในพระมหากรุณาอันล้นพ้นที่ทรงมีคุณูปการแก่ อว. ทั้งด้านการอุดมศึกษา วิทยาศาสตร์ วิจัยและนวัตกรรม.

‘ปลัดศธ.’วิงวอน‘ผู้ปกครอง’ยินยอมให้ลูกหลานฉีดวัคซีน

ศึกษาธิการ ● “ปลัด ศธ.” วิงวอนพ่อแม่ ผู้ปกครองเห็นแก่ลูกหลาน ยินยอมให้ฉีดวัคซีน เพื่อสร้างสภาพแวดล้อมที่ปลอดภัยเวลาเด็กมาโรงเรียน อีกทั้งคนในครอบครัวและครูฉีดหมดแล้ว หากเด็กไม่ได้ฉีดอาจนำเชื้อไปให้ครอบครัวอีก

นายสุภัทร จำปาทอง ปลัดกระทรวงศึกษาธิการ (ปลัด ศธ.) กล่าวว่า ขณะนี้การจัดการฉีดวัคซีน Pfizer ให้กับนักเรียนที่มีอายุระหว่าง 12-17 ปีที่มีความประสงค์จะรับวัคซีน จำนวนกว่า 3.8 ล้านคน เป็นไปด้วยความเรียบร้อยดี และคาดว่านักเรียนกลุ่มดังกล่าวจะได้รับวัคซีนเข็มแรกครบทุกคนภายในสัปดาห์หน้า ซึ่งในสัปดาห์ที่ผ่านมามีนักเรียนที่ได้รับความยิมยอมจากผู้ปกครองให้ฉีดวัคซีนเพิ่มเติมประมาณกว่า 20,000 คน และตนมองว่าสัปดาห์หน้าจะมีนักเรียนกลุ่มตกหล่นเพิ่มมากขึ้น

สำหรับในส่วนของครูและบุคลากรทางการศึกษา ขณะนี้ได้รับวัคซีนแล้วร้อยละ 82 และยังมีการขอรับวัคซีนอย่างต่อเนื่อง ซึ่งตนได้ประสานงานร่วมกับกรมควบคุมโรค เพื่อที่จะขอรับการจัดสรรวัคซีนให้แก่กลุ่มครูที่ยังไม่ได้รับวัคซีนด้วย ทั้งนี้ ศธ.จะมีการรวบรวมข้อมูลของนักเรียนที่ได้รับวัคซีนทั้งหมด ทั้งในกลุ่มที่รับวัคซีน Pfizer กลุ่มที่รับวัคซีน Sinopharm และกลุ่มเด็กในกลุ่ม 7 โรคกลุ่มเสี่ยง เพื่อที่จะทราบข้อมูลว่ามีนักเรียนตกหล่นจำนวนเท่าไรที่ยังไม่ได้รับวัคซีน

“อย่างไรก็ตาม ศธ.ได้ทำการสื่อสารรณรงค์ และขอความร่วมมือไปยังผู้ปกครองและครอบครัว กลุ่มเด็กระดับปฐมวัยและประถมศึกษา เนื่องจากเด็กกลุ่มนี้ยังไม่สามารถรับวัคซีนได้ เพื่อที่จะให้เด็กได้อยู่ในสภาพแวดล้อมที่ปลอดภัย เพราะครอบครัวและครูได้รับวัคซีนครบทุกคนแล้ว ถือเป็นการฉีดวัคซีนเพื่อลูกท่าน หรือแม้แต่ในกรณีที่เด็กมาโรงเรียนและได้รับเชื้อกลับไปติดคนในครอบครัว วัคซีนก็จะสามารถช่วยให้อาการของโรคไม่รุนแรง” ปลัด ศธ.กล่าว.

จับระแส

เทรนด์ Cloud & Cyber Security งาน Sangfor EPIC 2021

ซังฟอร์ เทคโนโลยี (Sangfor Technologies) ผู้จำหน่ายโครงสร้างพื้นฐานด้านไอที โซลูชันความปลอดภัยบนคลาวด์และไซเบอร์ชั้นนำระดับโลก เดินหน้าตอกย้ำความมุ่งมั่นขององค์กรในการเปลี่ยนแปลงทางดิจิทัลและการรักษาความปลอดภัยที่ล้ำสมัยในปี 2564 ผ่านการจัดงานบนช่องทางออนไลน์ครั้งล่าสุดกับงาน Sangfor EPIC ซึ่งจะจัดขึ้นในวันที่ 21 ตุลาคม เวลา 13.30 น. (GMT +7) โดยภายในงานจะนำโดยผู้บริหารของซังฟอร์ เทคโนโลยี และผู้เชี่ยวชาญอิสระระดับโลกจะพาไปทำความเข้าใจกับ “The New Frontier” ซึ่งยังคงมุ่งเน้นในหัวข้อของ “Securing Your Journey to the Cloud” นอกจากการจับฉลากหาผู้โชคดีที่จัดขึ้นตลอดทั้งงานแล้ว ผู้เข้าร่วมยังสามารถโต้ตอบกับผู้เข้าร่วมรายอื่นๆ ในช่วงของการแข่งขันจัดอันดับผู้นำที่มีความสนุกสนานและได้ความรู้ การแข่งขันล่าสมบัติ และการประกวดบูธภาพถ่าย ซึ่งผู้ชนะจะได้รับรางวัลอันน่าทึ่งกลับบ้านไป ผู้สนใจสามารถลงทะเบียนเพื่อเข้าร่วมการประชุม EPIC Summit โดยไม่มีค่าใช้จ่ายได้ที่ https://epic.sangfor.com/en/registration หรือมีคำถามหรือข้อสงสัยใดๆ เกี่ยวกับงาน ท่านสามารถไปที่เว็บไซต์ของเรา www.sangfor.com หรือส่งอีเมลถึงเราที่ marketing@sangfor.com

อินโดรามาจับมือ ม.เกษตรฯ สร้าง KU Green Office

บริษัท อินโดรามา เวนเจอร์ส จำกัด (มหาชน) หรือไอวีแอล บริษัทเคมีภัณฑ์ชั้นนำระดับโลกที่ดำเนินธุรกิจอย่างยั่งยืน จับมือกับสำนักบริการคอมพิวเตอร์ มหาวิทยาลัยเกษตรศาสตร์ เดินหน้าโครงการสำนักงานสีเขียวที่เป็นมิตรกับสิ่งแวดล้อมของมหาวิทยาลัยเกษตรศาสตร์ (KU Green Office) ต่อเนื่องเป็นปีที่ 2 เพื่อสร้างการเรียนรู้เกี่ยวกับการคัดแยกขยะและการจัดการขยะรีไซเคิลผ่านการอบรมออนไลน์ให้กับคณาจารย์และบุคลากร สานต่อจากการสนับสนุนถังแยกขยะและการพัฒนา KU Green Application โดยตั้งแต่ปี 2554 จนถึงปัจจุบัน อินโดรามาสามารถรีไซเคิลขวด PET ทั่วโลกได้มากกว่า 6.7 หมื่นล้านขวด และนำกลับมาผลิตเป็นเส้นใยเส้นด้าย และเม็ดพลาสติก PET รีไซเคิล (rPET) สามารถตอบสนองความท้าทายในการจัดการพลาสติกใช้งานแล้ว และส่งเสริมให้เกิดการดำเนินธุรกิจตามแนวทางเศรษฐกิจหมุนเวียน (Circular Economy) ได้อย่างเป็นรูปธรรม.

‘3สุดยอดนวัตกรรม’โรมรันสู้‘โควิด’

นับเป็นโจทย์ที่ท้าทายและทันกับสถานการณ์ในช่วงนี้มากๆ นั่นก็คือหัวข้อ Disrupting Health & Wellness Experience in COVID-19 ซึ่งโครงการ “TSX Sustainable Innovation Competition & Hackathon” หนึ่งในกิจกรรมของงาน Thailand Sustainability Expo 2021 หรือ TSX 2021 จัดขึ้นเพื่อเฟ้นหาสุดยอดทีมนวัตกรที่สามารถสร้างสรรค์งานนวัตกรรมที่ตอบโจทย์ทางสังคม องค์กร และหน่วยงานต่างๆ อย่างยั่งยืน โดย 7 ทีมได้ร่วมกิจกรรมกันแบบเข้มข้นมากๆ ตั้งแต่รอบ Incubation และ Hackathon ต่อเนื่อง 48 ชั่วโมง และเมื่อเร็วๆ นี้ได้นำเสนอผลงานนวัตกรรมใหม่ๆ ต่อหน้าคณะกรรมการ ไม่น่าเชื่อว่าคนรุ่นใหม่จะคิด Business Model Innovation ออกมาอย่างน่าทึ่ง มีทั้ง PULSED UVC เครื่องตรวจจับเชื้อโรคสมรรถนะสูง, Paradise Pocket Space สวนสวรรค์สรรค์สร้างเอง, NOPANIC MASK NANOFILTER ออร์แกนิกมาส์กจากวัชพืชที่ไร้ค่า แก้ปัญหาขยะล้นโลก ฯลฯ

ผลการประกวดรางวัลที่ 1 สุดยอดนวัตกร กับ TSX Hackathon ปี 2564 ได้แก่ ทีม **ATTRA** โดย Business Model Innovation คือ **PULSED UVC** ประยุกต์มาจากอุตสาหกรรมอาหาร จากแนวคิดปัจจุบันการแพร่ระบาดโควิด เราไม่สามารถรู้ได้เลยว่ามันอยู่ที่ไหน หยุดเมื่อไหร่ และเราเป็นคนแพร่เชื้อหรือไม่ ดังจะเห็นได้ว่าหลายกรณีมีผู้ติดเชื้อแม้ไม่ได้เป็นผู้ใกล้ชิด สัมผัสโดยตรง ซึ่งสันนิษฐานว่าเชื้อดังกล่าวมาจากวัตถุ บางวัตถุเชื้ออยู่ได้นาน 7-8 ชั่วโมง ดังนั้นทีมจึงได้สร้างสรรค์พัฒนาระบบ PULSED UVC (ที่กระแส 2 แอมแปร์ จะได้พลังงาน 240-360 mJ./cm) โดยพลังงานดังกล่าวจะนำไปใช้ในการจุดหลอดให้ทำการฉายรังสี UVC ออกมาแบบไฟแฟลชกล้องถ่ายรูป แสงไฟแฟลชที่ออกมานั้นจะทำลายโครงสร้าง DNA ของสิ่งมีชีวิตในระดับจุลินทรีย์ ไวรัส สปอร์ เชื้อราต่างๆ พร้อมเทียบเคียงประสิทธิภาพการทำลายล้าง

จากการทดสอบ เครื่องนี้สามารถฆ่าเชื้อได้ 99.99 เปอร์เซ็นต์, ใช้ระยะเวลา 30-60 วินาที และใช้ต้นทุนเพียง 4 บาทต่อชั่วโมง เทียบกับประสิทธิภาพสามารถช่วยลดค่าใช้จ่ายและความเสียหายที่จะเกิดขึ้น เหมาะอย่างยิ่งสำหรับธุรกิจขนาดใหญ่ เช่น ห้างสรรพสินค้า หรือผู้ประกอบการอสังหาริมทรัพย์ทั่วไปที่กังวลเรื่องความปลอดภัยในการอยู่อาศัยร่วมกัน นอกจากนั้นทีมยังรีเสิร์ชถึงข้อมูลบ้านพร้อมขายในแวดวงอสังหาฯ ที่มีอยู่กว่าแสนยูนิต ตั้งเป้าขายแค่พันยูนิต ก็สามารถทำรายได้มากมาย คุ้มกับการลงทุน ยังไม่นับรวมถึงหน่วยย่อย องค์กรเอกชนต่างๆ ที่อยากติดตั้งในบริษัท อาคาร กระทั่งซื้อบริจาคติดตั้งเพื่อสังคม

รางวัลที่ 2 สุดยอดนวัตกร กับ TSX Hackathon ได้แก่ ทีม **Share Care** นำเสนอ Business Model Innovation คือ **Paradise Pocket Space** จากแนวคิดคนรุ่นใหม่ในเมืองต้องการพื้นที่สีเขียว จากการค้นคว้าพบว่ากรุงเทพฯ มีพื้นที่สีเขียวไม่เพียงพอเมื่อเทียบกับเมืองอื่นๆ ของโลก อีกทั้งไม่ตอบโจทย์กับไลฟ์สไตล์คนยุคใหม่ ยิ่งเกิดปัญหาโควิดทำให้กิจกรรมทางสังคมหายไป คนไม่นิยมไปรวมกลุ่มจำนวนมาก ทางทีมคิดว่าน่าจะสร้างพื้นที่สีเขียวเพิ่มขึ้น ที่เน้นการมีส่วนร่วม ทุกคนเป็นเจ้าของ สามารถใช้เป็นสถานที่รีแลกซ์จากการทำงาน สร้างแรงบันดาลใจ รวมทั้งพบปะกลุ่มคนที่มีแนวคิด มีไลฟ์สไตล์เหมือนกัน

รางวัลที่ 1 PULSED UVC จากทีม ATTRA

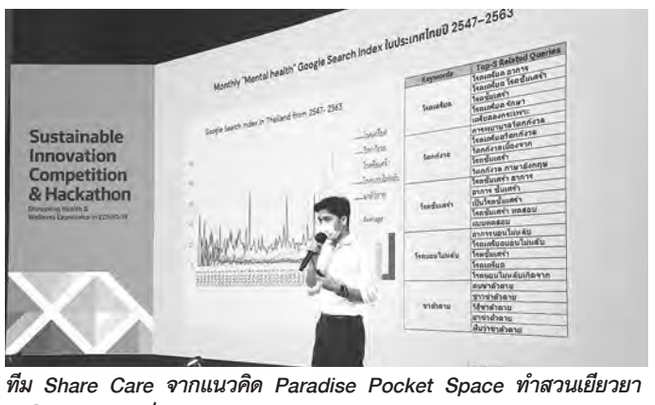

ทีม Share Care จากแนวคิด Paradise Pocket Space ทำสวนเยียวยาจิตใจคว้ารางวัลที่ 2

ทีม NOPANIC MASK NANOFILTER นวัตกรรมหน้ากากอนามัย ทำจากผักตบชวา ย่อยสลายได้ ลดปริมาณขยะเพื่อโลก

VARIETY วาไรตี้

นอกจากนี้ทางทีมมีการรีเสิร์ชแล้วว่า ปัญหาสุขภาพจิตปัจจุบันทวีสูงขึ้น จากภาวะความเครียดเศรษฐกิจและกิจกรรมทางสังคมที่หายไป ซึ่งไม่ได้จำกัดอยู่แค่ผู้ติดเชื้อ แต่ลุกลามไปถึงกลุ่มประชากรใหญ่ที่ไม่ได้ติดเชื้ออีกด้วย ซึ่งปัญหาสุขภาพจิตมีงานวิจัยรองรับว่าสามารถแก้ได้ด้วยพื้นที่สีเขียว ทั้งนี้โครงการดังกล่าวจะช่วยอุปสรรคในการเข้าถึงพื้นที่สีเขียว และดีไซน์ฟังก์ชันต่างๆ ให้ตอบโจทย์ โดยจะเปลี่ยนแปลงประสบการณ์จากที่ทุกคนเข้าสวนฟรี เป็น User มาเก็บค่าบริการ แต่ทุกคนเป็นเจ้าของ เป็นพาร์ตเนอร์ร่วมกัน บริหารงานผ่านแอปพลิเคชันแสดงรายละเอียด แบ่งเป็น Home, Membership, Park browsing, Density checking ฯลฯ ทั้งนี้เชื่อว่า Paradise Pocket Space จะช่วยแก้ปัญหาการปล่อยพื้นที่รกร้างในเมืองหลวงไว้โดยไม่ใช้ประโยชน์ ซึ่งมีอีกมากมายหลายแปลง และคำนวณต้นทุนและรายได้แล้วมีความใกล้เคียงไปจนถึงคุ้มค่ากว่าการปล่อยเช่าธรรมดา

รางวัลที่ 3 สุดยอดนวัตกร กับ TSX Hackathon ได้แก่ ทีม **NOPANIC MASK NANOFILTER** นำเสนอ Business Model Innovation คือ **NOPANIC MASK NANOFILTER** จากแนวคิด ทุกวันนี้ เวลาออกจากบ้าน สิ่งที่ติดตัวคนเราคือหน้ากาก ทำตกหนึ่งครั้งซื้อใหม่ หรือเปลี่ยนวันก็เปลี่ยนใหม่ ทำให้มีขยะติดเชื้อเพิ่มขึ้นถึง 19,200 ล้านชิ้นต่อหนึ่งปี การย่อยสลายในบางประเภทอาจใช้เวลาชั่วชีวิต ทีมจึงหาทางออกว่าวิธีไหนที่เราสามารถรับมือกับเชื้อโรคได้โดยไม่สร้างขยะเพิ่ม จึงเสนอ Nopanic Mask Nano Filter ปกป้องตัวเองจากโรคควบคู่ไปกับดูแลสังคมสิ่งแวดล้อม เพราะทำจากผักตบชวา ซึ่งจากข้อมูลงานวิจัยพบว่ามันสามารถกรองอนุภาคขนาดเล็กได้ถึง 0.44 ไมครอน อีกทั้งยังสามารถแก้ปัญหาระบบชลประทานได้

จุดเด่นของแผ่นกรองอากาศจากผักตบชวายังสามารถกำจัดเชื้อไวรัสและแบคทีเรียจากสารคัดหลั่งที่มาตกลงบนหน้ากากได้เอง, สามารถป้องกันฝุ่น PM2.5 ได้, ไม่เป็นพิษต่อสิ่งแวดล้อม, สามารถย่อยสลายได้เองตามธรรมชาติ ในแง่โอกาสทางธุรกิจผักตบชวาหาได้ง่าย ต้นทุนต่ำ ขณะที่สินค้ามีความจำเป็นสูงขึ้น โดยอ้างอิงข้อมูลจากกรมการค้าภายใน ม.ค-มี.ค.64 ปริมาณซื้อขายต่อเดือน แบ่งเป็น หน้ากากฝุ่นที่ใช้ในอุตสาหกรรม 331 ล้านชิ้น หน้ากากการแพทย์ 120 ล้านชิ้น หน้ากากผ้า 80 ล้านชิ้น

นอกจากนี้ ทางทีมมีแผนต่อยอดโดยนำสารสกัดจากสมุนไพรอื่นๆ ที่มีสรรพคุณฆ่าเชื้อจุลินทรีย์ ไวรัส แบคทีเรีย มาเป็นส่วนผสมให้เข้ากับสถานการณ์ตอนนั้นๆ โดยคาดหวังว่าแผ่นออร์แกนิกมาส์กนี้จะช่วยแก้ปัญหาอนาคต เชื้อโรคอุบัติใหม่ และไม่สร้างขยะให้เป็นภาระคนรุ่นหลัง นอกจากนี้ยังเพิ่มมูลค่าให้เส้นใยจากวัชพืชไร้ค่า สามารถสร้างมูลค่าและเกิดประโยชน์ต่อสิ่งแวดล้อมและพัฒนาเศรษฐกิจอีกด้วย

คณะกรรมการผู้ทรงคุณวุฒิการตัดสินความคิดสร้างสรรค์ครั้งนี้ ประกอบด้วย 1.ดร.สวนิตย์ บุญญาสุวัฒน์ ผู้จัดการฝ่ายหน่วยงานกลยุทธ์และบริหารความยั่งยืนขององค์กร บริษัท พีทีที โกลบอล เคมิคอล จำกัด (มหาชน) 2.ชวาทิก วินน์ วนาเกษมสันต์ Head of Wellness Living & Asset Management Thai Group Holding Public Company Limited Southeast Insurance & Finance Group 3.รศ.ดร.ณัฐชา ทวีแสงสกุลไทย รองอธิการบดี ด้านการวางและกำหนดยุทธศาสตร์ นวัตกรรมและพันธกิจสากล จุฬาลงกรณ์มหาวิทยาลัย 4.มาริสรา ศัตรูลี้ ASEAN Knowledge Community Management Manager C asean 5.เมธวิน ปิติพรวิวัฒน์ CEO & Co-Founder BASE Playhouse

เกณฑ์การให้คะแนนของคณะกรรมการมีทั้งสิ้น 4 ข้อ 1) ความสามารถในการวิเคราะห์และระบุปัญหา 2) ความเป็นนวัตกรรมของไอเดียและความสมบูรณ์ Prototype 3) ความสามารถในการเปลี่ยนเป็นธุรกิจเพื่อสร้างความยั่งยืนให้นวัตกรรม 4) ความสามารถของทีมและความสามารถในการนำเสนอ

สำหรับงาน Thailand Sustainability Expo 2021 ร่วมกับ CU Innovation Hub และ ThaiBev จัดโครงการ “TSX Sustainable Innovation Competition & Hackathon” ได้รับความร่วมมือและการสนับสนุนจากองค์กรและหน่วยงานต่างๆ มากมาย โดยคณะกรรมการจะได้ร่วมกันพิจารณาตัดสิน 3 รางวัล เป็นสุดยอดนวัตกร กับ TSX Hackathon รางวัลที่ 1 เงินรางวัล 50,000 บาท พร้อมโล่และประกาศนียบัตร รางวัลที่ 2 เงินรางวัล 20,000 บาท พร้อมโล่และประกาศนียบัตร รางวัลที่ 3 เงินรางวัล 10,000 บาท.

‘เขื่อน’ตอบปัญหาเรื่องห้องน้ำ โดนถามบ่อยเข้าของหญิงหรือชาย

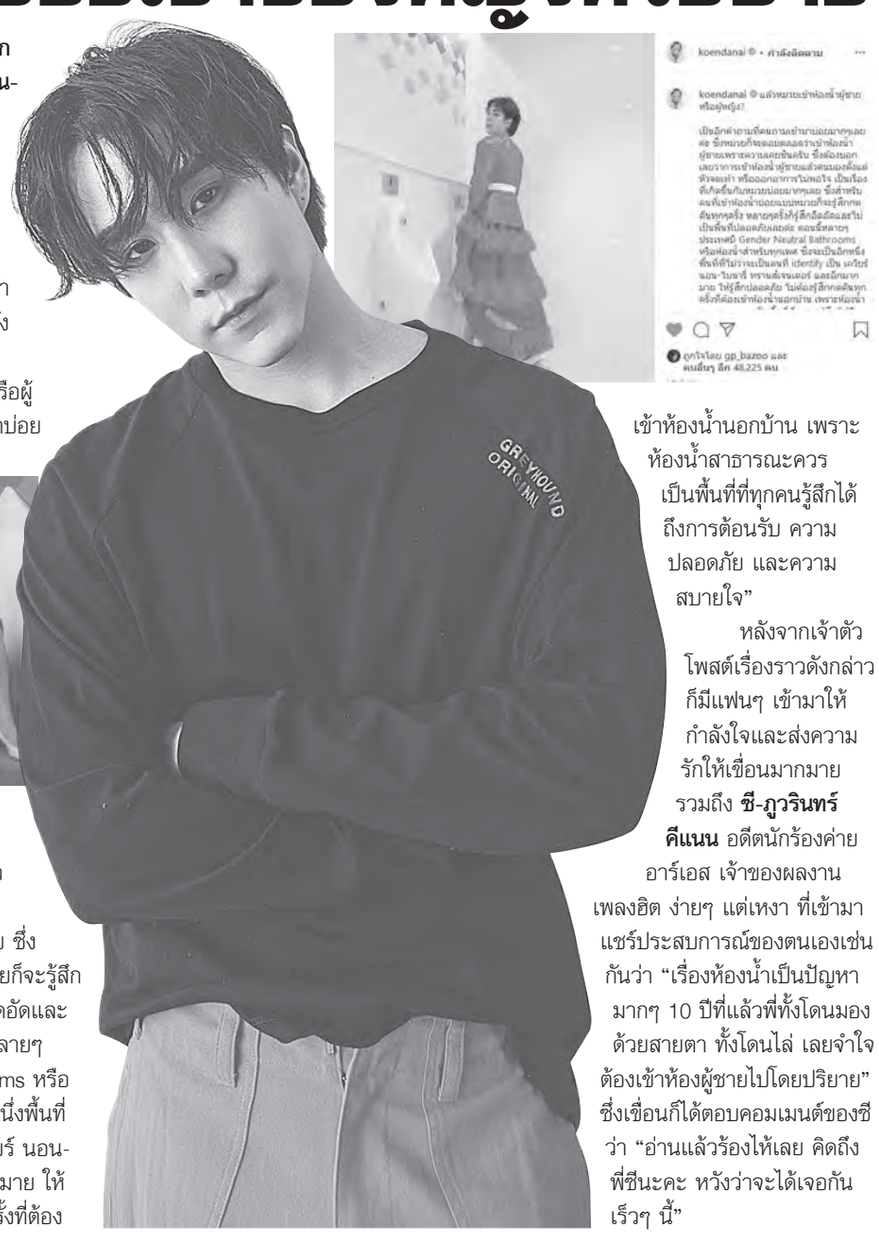

ปัจจุบันโลกเปิดรับความหลากหลายทางเพศกว้างขึ้น เขื่อน-ภัทรดนัย เสตสุวรรณ หนึ่งในสมาชิกวง K-OTIC ก็เป็นอีกคนที่ออกมาเปิดเผยตัวตนพร้อมสนับสนุนความหลากหลายทางเพศ ล่าสุดเจ้าตัวโพสต์อินสตาแกรมถึงคำถามที่โดนถามมาบ่อยว่าเข้าห้องน้ำชายหรือหญิง โดยเขื่อนเผยถึงเรื่องดังกล่าวว่า

“แล้วหมวยเข้าห้องน้ำผู้ชายหรือผู้หญิง?...เป็นอีกคำถามที่คนถามเข้ามาบ่อยมากๆ เลยค่ะ ซึ่งหมวยก็จะตอบตลอดว่าเข้าห้องน้ำผู้ชายเพราะความเคยชินครับ ซึ่งต้องบอกเลยว่าการเข้าห้องน้ำผู้ชายแล้วคนมองตั้งแต่หัวจดเท้า หรือออกอาการไม่พอใจ เป็นเรื่องที่เกิดขึ้นกับหมวยบ่อยมากๆ เลย ซึ่งสำหรับคนที่เข้าห้องน้ำบ่อยแบบหมวยก็จะรู้สึกกดดันทุกๆ ครั้ง หลายๆ ครั้งก็รู้สึกอึดอัดและไม่เป็นพื้นที่ปลอดภัยเลยค่ะ ตอนนี้หลายๆ ประเทศมี Gender Neutral Bathrooms หรือห้องน้ำสำหรับทุกเพศ ซึ่งจะเป็นอีกหนึ่งพื้นที่ที่ไม่ว่าจะเป็นคนที่ identify เป็นเควียร์ นอน-ไบนารี ทรานส์เจนเดอร์ และอีกมากมาย ให้รู้สึกปลอดภัย ไม่ต้องรู้สึกกดดันทุกครั้งที่ต้องเข้าห้องน้ำนอกบ้าน เพราะห้องน้ำสาธารณะควรเป็นพื้นที่ที่ทุกคนรู้สึกได้ถึงการต้อนรับ ความปลอดภัย และความสบายใจ”

หลังจากเจ้าตัวโพสต์เรื่องราวดังกล่าวก็มีแฟนๆ เข้ามาให้กำลังใจและส่งความรักให้เขื่อนมากมาย รวมถึง **ซี-ภูวรินทร์ คีแนน** อดีตนักร้องค่ายอาร์เอส เจ้าของผลงานเพลงฮิต ง่ายๆ แต่เหงา ที่เข้ามาแชร์ประสบการณ์ของตนเองเช่นกันว่า “เรื่องห้องน้ำเป็นปัญหามากๆ 10 ปีที่แล้วพี่ทั้งโดนมองด้วยสายตา ทั้งโดนไล่ เลยจำใจต้องเข้าห้องผู้ชายไปโดยปริยาย” ซึ่งเขื่อนก็ได้ตอบคอมเมนต์ของซีว่า “อ่านแล้วร้องไห้เลย คิดถึงพี่ซีนะคะ หวังว่าจะได้เจอกันเร็วๆ นี้”

‘ซอ จียอน’พลิกคาแรกเตอร์ เบรกความฮาเป็นมาเฟียโหด

รับบทฮามาเยอะ แต่ครั้งนี้ ซอ จียอน ขอเปลี่ยนโหมดเป็นแนวโหดกันบ้าง ด้วยการสวมวิญญาณเป็นลูกสาวมาเฟียเกาหลี ในละคร “พฤษภา-ธันวา รักแท้แค่เกิดก่อน” ทางช่อง 3 เรื่องนี้เรียกได้ว่าครบรส โหด ฮา ดราม่า แถมหนุ่มฮั่นสบายใจได้ เพราะคอสตูมเรื่องนี้จียอนบอกว่าปิดตั้งแต่คอถึงตาตุ่มเลยทีเดียว

“ตั้งแต่เล่นละครมาไม่เคยเป็นมาเฟียมาก่อน บทที่ผ่านๆ มาก็จะได้เล่นเป็นคนเกาหลี แต่เรื่องนี้เกาหลีเต็มตัว ชื่อ ‘คงจู’ ต้องเป็นคนโหด ดุ แอบยาก ซึ่งมีคิวบู๊ด้วย ก็หาดูหนังมาเฟียที่เป็นผู้หญิงโหดๆ เพราะเคยเล่นแต่สดใส ติงต๊องตอนแรกหนักใจเพราะบทแอบโหด แต่หลังๆ มีความฮา เวลาอยู่กับปิงปอง เขาเล่นเป็นน้องชายในคราบน้องสาว จะฮามาก

เขาเล่นใหญ่ตลอด เป็นการทำงานกับพี่โดนัทเรื่องแรก ไม่เคยเห็นมุมทำงานแอบเกร็ง แต่พอทำงานก็สบายมาก พี่โดนัทจะคอยไกด์เรื่องอารมณ์ ฮั่นช่วยซ้อมบทไหมเหรอ ละครไม่เคยค่ะ งานของเราเขาปล่อยเราเต็มที่ หนูไม่เคยให้เขาช่วยด้วย จะอ่านบทเอง เว้นแต่คำไหนไม่เข้าใจก็จะถามเขา เขาดูละครเราเขาจะขำ ด้วยสำเนียงหนู เขาก็จะล้อเลียน ถ้าบทเลิฟซีนก็มีถามนิดนึงว่าต้องเล่นประมาณไหน ถ้าเยอะไปเราก็ไม่ไหว แต่ถ้าเรื่องเสื้อผ้า ถ้าชุดโป๊ก็จะบอกเขาก่อน แต่ก็ไม่ได้โป๊มาก ซึ่งเรื่องนี้เขาสบายใจมากค่ะ เพราะแทบทั้งเรื่องเป็นสูทปิดตั้งแต่คอถึงตาตุ่มเลย”.

เคาต์ดาวน์กับ ‘ลิซ่า’?

อออกกำลังตามปกติในช่วงเช้า..

พอเที่ยง..ระหว่างนั่งคุยกับภรรยา “คุณอัศวิน รัตนประชา” อดีตพระเอกหน้าหล่อ-หุ่นเท่ ก็เกิดอาการวูบหมดสติ ฟุบหน้าลงกับโต๊ะ แพทย์สุดยื้อ ปั๊มหัวใจ 8 ครั้งไม่ตื่น..

ได้เสียชีวิตอย่างกะทันหัน จากโลก (บันเทิง) ไปชั่วนิรันดร์ สิริอายุ 75 ปี!

และความตายของคุณอัศวิน ที่แพทย์ลงความเห็นว่าเสียชีวิตเพราะ “โลหิตเป็นกรด” ก็มีคนให้ความรู้ สาเหตุที่ทำให้ “โลหิตเป็นกรด” นั้นเกิดจากอะไร?

ซึ่งจะจริง-ไม่จริง ผมไม่ยืนยัน แต่รู้ไว้ก็ใช่ว่าจะเสียหาย เขา (ใครไม่รู้) บอก.. “ข้อควรวิตกสำหรับผู้ที่ชอบออกกำลังกาย..

ผู้ที่ออกกำลังกาย แต่ไม่ทานแป้ง หรือคาร์โบไฮเดรตเพราะกลัว “อ้วน”

เมื่ออินซูลินไม่มีอะไรจะเผาผลาญเพื่อสร้างพลังงาน (น้ำตาล) ร่างกายต้องการกลูโคสเพื่อเป็นพลังงาน ก็หันไปสร้าง “คีโตน” (Ketones) เพราะใช้แทนกลูโคสได้

แต่ “คีโตนมีสภาพเป็นกรด เข้าไปอยู่ในเลือดมาก ก็อันตรายถึงชีวิต”

กลัวอ้วน กลัวเสียหุ่น กลัวเป็นเบาหวาน จึงไม่กินข้าว กินแต่กับ แป้งจึงมีไม่พอให้ร่างกายแปลงเป็นกลูโคส เมื่อมีคีโตนมากเกินไปก็อันตรายถึงชีวิต”

ครับ..คุณอัศวินจะมีพฤติกรรมการใช้ชีวิตแบบนี้หรือเปล่าไม่ทราบ แต่จากที่เห็นหุ่น-หน้าตาต้องบอกว่า ไม่น่าจะเป็นชายวัย 75 ถ้าสัก 65 ล่ะ..จะเชื่อ!

นี่..ผู้ที่ออกกำลังกายประจำจะได้สำรวจตัวเองไว้หน่อยก็ดี ส่วนผมเห็นทีคงจะหันกลับมากินข้าว-เพิ่มแป้งให้มากกว่าเก่าเสียแล้วล่ะ

เพราะตั้งแต่อยู่บ้าน หยุดเชื้อ เพื่อชาติ มาปีกว่าๆ รู้สึกตัวเองจะกินข้าวน้อยลงมาก

ไม่ได้กลัวอ้วน กลัวเสียหุ่น หรือกลัวเป็นเบาหวานหรอก เพียงแต่ยามชีวิตลำบาก-เงินในกระเป๋าแห้ง จะกินข้าว-กินแกง-กินกับอะไรให้มากมาย..

สลัดแซลมอน สเต๊กหมูดำคุโรบุตะ วันละชิ้น-สองชิ้น..พอได้ประทังเท่านั้นเอง!

แต่เออ..จากนี้อะไรๆ ก็น่าจะดีขึ้นนะ ด้วยนายกรัฐมนตรีได้ออกแถลงการณ์ผ่านทีวีทุกช่องแล้วว่า.. ตั้งแต่วันที่ 1 พฤศจิกายน ประเทศไทยจะ “เปิดรับนักท่องเที่ยวเข้าประเทศ โดยไม่ต้องกักตัว”!

นั่น..หมายถึงคนไทยจะได้กลับมาใช้ชีวิตกันตามปกติอีกครั้ง บางคนจากที่อดมื้อ-กินมื้อ เมื่อเศรษฐกิจขับเคลื่อนด้วยเงินจากกระเป๋านักท่องเที่ยว หน้าที่เคยเที่ยวก็จะกลับสดใสเบิกบาน!

ยิ่งได้ฟัง-ได้อ่านที่นายยุทธศักดิ์ สุภสร ผู้ว่าการการท่องเที่ยวฯ บอกเตรียมร่วมกับเอกชนที่เป็นพันธมิตร มีความคิด-ตั้งใจจะดึง “ลิซ่า แบล็กพิงก์” ที่ดังกระฉ่อนโลกอยู่ในขณะนี้

กับ “แอนเดรีย โบเซลลี” นักร้องโอเปราชื่อดังชาวอิตาลี มาร่วมกิจกรรม “เคาต์ดาวน์” ในเทศกาลส่งท้ายปีเก่าต้อนรับปีใหม่ที่จังหวัดภูเก็ตด้วยแล้ว..

ประเทศไทยก็จะยิ่งคึกคัก ชาวประชาชีก็จะได้มีชีวิต-ชีวา แม้ว่าจะ (เสี่ยง) อยู่ท่ามกลางโควิด-19 ก็ตามที!

ว่าแต่ ผู้ว่า ททท.ไม่ได้เคาะกะลา สร้างกระแสเพื่อสนองรับคำแถลงของนายกฯ ลุงตู่หรอกนะ?

ผมไม่ได้เป็นติ่ง-เป็นสาวกหนูลิซ่า แต่หากเจรจาต้นสังกัดได้ เธอมาร่วมเคาต์ดาวน์ที่ภูเก็ตจริง ประเทศไทย ก็..

ทิงนองนอย-อร่อยเหาะไปเลย!.

สันต์ สะตอแมน
Satorman_1@yahoo.co.th

พลิกโรง

● **โอ๋-ยชญ กรณ์หิรัญ** ส่ง 6 หนุ่มเลือดใหม่ **ฟง-บวร คงแนวดี, โฟน-อิทธิพัทธ์ วงศ์นิวัติขจร, ฟิว-กิตติพศ สายเกียรติวัติ, เจเจ-รัฐศาสตร์ บุตรวงศ์, นิวตัน-ไวยากรณ์ วงศ์ขาแก้ว, กันดั้ม-อาคม ขวัญเนตร** จากสตาร์ ฮันเตอร์ เอ็นเตอร์เทนเม้นท์ เข้าร่วมรายการ “Laz iCON” (ลาซไอคอน) ไอคอนป๊อป ตัวท็อปเดบิวต์ เฟ้นหาสุดยอด 5 หนุ่มหล่อมากความสามารถที่จะได้เดบิวต์เป็นบอยแบนด์ระดับโลก พร้อมได้เซ็นสัญญาเป็นศิลปินกลุ่มภายใต้สังกัดช่องวัน 31 และเป็นแบรนด์แอมบาสเดอร์ของลาซาด้าประเทศไทย

● รายการชีวิตดี๊ดี สัปดาห์นี้ **จิ๊บ-วสุ แสงสิงแก้ว** ควงหวานใจ **จ๊ะจ๋า-พริมรตา เดชอุดม** มาเปิดบ้านพร้อมเผยเคล็ดลับความสุข ความหวานที่ทั้งคู่หมั่นเติมให้กัน และเผยถึงโปรเจ็กต์คอนเสิร์ตออนไลน์ที่กำลังจะมีขึ้น ปิดท้ายกับเซอร์ไพรส์สุดพิเศษที่จิ๊บตั้งใจทำให้จ๊ะจ๋า ห้ามพลาด! ติดตามได้ในรายการ “ชีวิตดี๊ดี” วันพฤหัสบดีที่ 14 ตุลาคม 2564 เวลา 23.00 น. ทางช่อง 3 กด 33

● ทรูวิชั่นส์ชวนดู “House of Flying Daggers (จอมใจบ้านมีดบิน)” 17 ตุลาคมนี้ เวลา 20.00 น. ทางทรูวิชั่นส์ ช่อง True Chinese More (140, 225) นำแสดงโดย **หลิว เต๋อหัว** และ **ทาเคชิ คาเนชิโร** ที่มาพร้อมกับนางเอกระดับตำนาน **จาง จื่ออี๋** กับเรื่องราวที่เกิดขึ้นสมัยราชวงศ์ถัง ที่เต็มไปด้วยการฉ้อราษฎร์บังหลวง ด้วยบรรดาเหล่าขุนนาง จนสร้างความเดือดร้อนให้ราษฎร จึงเกิดกลุ่มกบฏ “บ้านมีดบิน” ขึ้น!

● แม้จะเริ่มต้นจากการเป็นศิลปินอินดี้ แต่ผลงานของ **สุนารี (Tsunari)** แรปเปอร์สาวสายเลือดไทย-ตรินิแดด ก็เป็นที่กล่าวถึงมาโดยตลอด วันนี้ **สุนารี** พร้อมแล้วกับการเปิดตัวให้แฟนเพลงได้รู้จักมากขึ้น ผ่านการทำงานครั้งแรกกับ วอร์นเนอร์ มิวสิก ที่เริ่มต้นด้วย “Since Young” ซิงเกิลที่เธอจะเผยตัวตนให้โลกได้รับรู้ทั้งดนตรี และเรื่องราวชีวิตผ่านประสบการณ์การไปใช้ชีวิตในหลายๆ ประเทศจนมาถึงจุดนี้.

มักเกิ้ล

ฤกษ์งามยามดี *● มนัสนันท์ กุดหอม แห่ง “ออนซอน ครีเอทีฟ 365” ร่วมกับ รัชต์เชียร ทิพธนากิตติพร ผู้บริหาร “ยูบิท กรุ๊ป จำกัด” ได้ฤกษ์งามยามดี เวลา 09.19 น. นำทีมผู้กำกับ กิตตธัช พลอยเจริญ, นักแสดง นำโดย อ๋อม สกาวใจ, นัท ณัชพล, ไท้ สุกิจ, พี พีรวิชญ์, บีม ภูมิพิพัชร์, ปังปอนด์ ภูพิชยา, นิต้า อนิพรรณ ฯลฯ ร่วมพิธีบวงสรวงซีรีส์วายเรื่องใหม่ล่าสุด “นิลันดอน” ที่พร้อมลงจอทางช่อง 9 MCOT HD หมายเลข 30 ในเดือนตุลาคมนี้ ณ บริเวณลานพระพรหม หน้าอาคารปฏิบัติการ บมจ.อสมท*

จัดไป!‘ซูเปอร์แมน’ เวอร์ชันใหม่เป็นไบเซ็กชวล

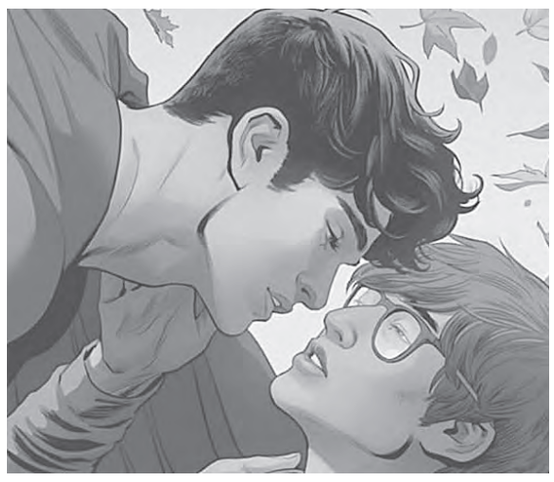

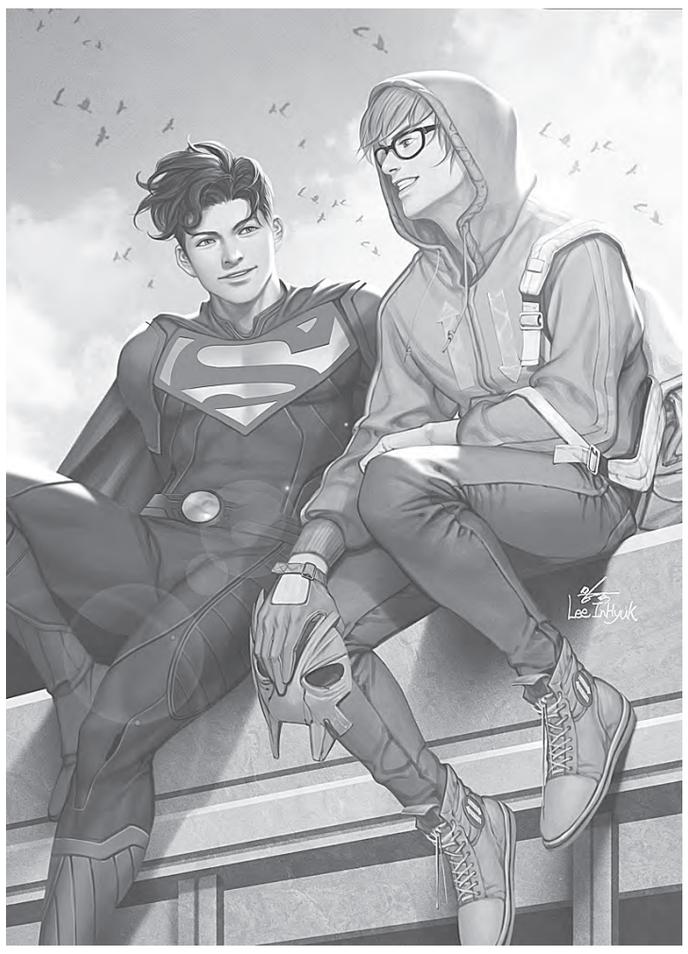

ซูเปอร์แมนช่วยโลกมามากมายหลายครั้ง เคยจากไปแบบไม่มีวันกลับ แต่ก็ฟื้นจากความตายได้ชีวิตคืนมาใหม่ ฟาดฟันกับวายร้ายรูปร่างใหญ่ยักษ์มานักต่อนัก แต่หลังจากโควิดเข้ามาโจมตีดาวเคราะห์สีฟ้า แมนออฟสตีลของเราก็เปลี่ยนไป

การ์ตูนทุกเรื่องของ Superman เต็มไปด้วยความรักอันยาวนานของ ลออิส เลน และนิว ซีรีส์ฉบับใหม่ที่กำลังจะออกมาให้ได้อ่านกัน บุรุษเหล็กจะเข้าสู่ความสัมพันธ์ที่แปลกไปจากเคย

ซีรีส์การ์ตูนดีซี ลำดับที่ 5 ภายใต้ชื่อ “Superman: Son of Kai-El” ยืนยันแล้วว่าซูเปอร์แมนคนใหม่ จอน เคนต์ ลูกของคลาร์ก เคนต์ กับเลน เป็นไบเซ็กชวลแน่นอนแล้ว หลังจากไปตกหลุมรักนักข่าวหนุ่ม เจย์ นากามูระ จากการยืนยันของดีซีเมื่อวันก่อน

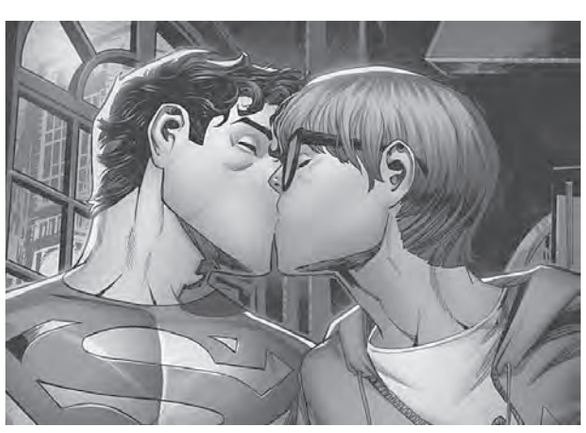

ซีรีส์ “Superman: Son of Kal-El” เป็นเรื่องราวของจอน เคนต์ เมื่อเขาต้องกลายเป็นซูเปอร์แมนคนใหม่ของโลก แบกภาระหนักอึ้งในการปกป้องสันติสุขของโลก แต่ก็จะได้นากามูระ นักเขียน 4 ตา ผมสีชมพู ซึ่งปรากฏตัวครั้งแรกในฉบับที่ 3 ของซีรีส์ เป็นที่พึ่งพาในยามที่เจอสถานการณ์ลำบาก

แต่ในฉบับที่ 5 ของซีรีส์ที่กำลังจะออกมาในต้นเดือนหน้า กำหนดวันคือ 5 พฤศจิกายน เคนต์ตกหลุมรักนักข่าวหนุ่มคนนี้เรียบร้อย หลังจากที่ร่างกายและจิตใจหมดไฟจากการที่พยายามช่วยเหลือทุกคนเท่าที่เขาจะทำได้

พล็อตของตอนใหม่มีกำหนดที่จะเผยออกมาในเดือนพฤศจิกายน แต่ตอนนี้ก็มีภาพบางภาพจากการ์ตูนออกมาเป็นเหมือนทีเซอร์ให้แฟนๆ เตรียมติดตามกับการเปลี่ยนแปลงครั้งสำคัญ เมื่อเคนต์กับนากามูระแลกจูบบดปากกันขณะนั่งห้อยขาชมวิวด้วยกันบนยอดตึก

ทอม เทย์เลอร์ ผู้เขียนของซีรีส์นี้ กล่าวว่า วิวัฒนาการของซูเปอร์แมนคนใหม่จะยังคงรักษาคุณค่าที่มีของตัวละครอย่างที่เคยมีมา “วันนี้สัญลักษณ์นั้นจะแสดงถึงบางอย่างที่มากขึ้นไปอีก วันนี้มีคนจำนวนมากขึ้นที่สามารถมองเห็นตัวพวกเขาเองในความเป็นซูเปอร์ฮีโร่ที่ทรงพลังที่สุดในการ์ตูน”.

‘Coin’ปล่อยเพลงชวนโยก‘Chapstick’

ปล่อยออกมาให้ทุกคนได้ฟังกันแล้วกับเพลงใหม่ล่าสุด “Chapstick” จากวง “COIN” เจ้าของรางวัล gold-certified และยังเป็นเพลงแรกที่ 3 หนุ่ม 3 สไตล์ “Chase Lawrence”, “Ryan Winnen” และ “Joe Memmel” จากเมือง Nashville ได้ร่วมงานสร้างสรรค์ภายใต้ค่ายเพลง 10K Projects/Homemade Projects และยังได้ผู้กำกับมากความสามารถอย่าง “Dan Henry” มากำกับมิวสิกวิดีโอเพลง “Chapstick” เป็นเพลงที่มีจังหวะชวนโยกหัวตามบีตมันๆ ผสมกับดนตรีที่มีความเป็นเอกลักษณ์เฉพาะตัวของวง

“COIN” ได้กล่าวเกี่ยวกับเพลง “Chapstick” ไว้ว่า “เพลงนี้เป็นเพลงที่สื่อถึงบางสิ่งที่ไม่ใช่มนุษย์ เช่น หุ่นยนต์ AI ที่ได้ลองทำอะไรแบบมนุษย์อย่างเช่นจูบแรกแบบมนุษย์”

สำหรับวง “COIN” เป็นอีกหนึ่งวงดนตรีที่ได้รับคำชื่นชมอย่างล้นหลามว่าเป็น “วงที่มีพรสวรรค์และสร้างชื่อเสียงให้กับภูมิทัศน์ทางดนตรีในปี 2021” และ “ยังเป็นแรงผลักดันให้วงอื่นๆ ลุกขึ้นมาทำเพลงอีกครั้ง” เปรียบเสมือนเป็นคลื่นลูกใหม่ของวงการเพลง Alternative-Pop

อย่างเพลง “Talk Too Much” ที่ได้ปล่อยออกมาในปี 2016 ปัจจุบันก็มียอดสตรีมมากกว่า 1 พันล้านครั้ง และยังได้รับรางวัล gold certification ในปี 2017

ซึ่งระหว่างการปล่อยอัลบั้มก่อนหน้านี้อย่าง COIN, How Will You Know If You Never Try และ Dreamland พวกเขาก็ได้ออกทัวร์กับวง The 1975 และ Young The Giant

นอกจากนี้วง “COIN” ยังได้รับการยกย่องอย่างกว้างขวางจากสื่อชื่อดังอย่าง Entertainment Weekly, Teen Vogue, Billboard และอีกมากมาย เรียกได้ว่าเป็นอีกวงที่เต็มไปด้วยความสามารถทางด้านดนตรี.

linkthaipost@gmail.com

ไทยออยล์ครองอันดับ 'หุ้นยั่งยืน'

Thailand Sustainability Investment (THSI) ประจำปี 2564 ต่อเนื่องเป็นปีที่ 7

บริษัท ไทยออยล์ ได้รับคัดเลือกเป็นหนึ่งในรายชื่อหุ้นที่มีผลตอบแทนอย่างยั่งยืนต่อเนื่องเป็นปีที่ 7 โดยในปีนี้ มีบริษัทจดทะเบียนจำนวน 146 บริษัท ได้รับการคัดเลือกเป็นหุ้นยั่งยืน 'Thailand Sustainability Investment' (THSI) ประจำปี พ.ศ. 2564 ของตลาดหลักทรัพย์แห่งประเทศไทย

ตลอด 60 ปีที่ผ่านมา ไทยออยล์ได้แสดงให้เห็นถึงศักยภาพการเป็นบริษัทที่ให้ความสำคัญกับการพัฒนาธุรกิจอย่างยั่งยืน โดยคำนึงถึง สิ่งแวดล้อม สังคม และ บรรษัทภิบาล หรือ ESG ในปีนี้ บริษัทฯ สามารถบริหารจัดการภาวะวิกฤตที่ครอบคลุมถึงการรับมือกับสถานการณ์การแพร่ระบาดโรคโควิด-19 ที่ชัดเจน และให้ความสำคัญกับการดูแลสุขภาพและความปลอดภัยของพนักงาน เพื่อให้ธุรกิจดำเนินได้อย่างต่อเนื่อง โดยยังคงสามารถรักษาประสิทธิภาพในการปฏิบัติงาน (Operational Efficiency) พร้อมทั้งช่วยเหลือสังคมและผู้มีส่วนได้เสีย เพื่อก้าวผ่านสถานการณ์ไปด้วยกัน รวมถึงการปรับตัวบนพื้นฐานของ Digital Transformation ซึ่งสะท้อนถึงการเตรียมความพร้อมรับมือกับความเสี่ยงใหม่ๆ ที่เกิดขึ้น (Emerging risks) อีกทั้งยังมีการดูแลด้านสิ่งแวดล้อมที่โดดเด่น พร้อมขับเคลื่อนสู่ธุรกิจที่เป็นมิตรต่อสิ่งแวดล้อมเพิ่มมากขึ้น ซึ่งแสดงให้เห็นถึงความสามารถในการปรับตัวเพื่อสร้างโอกาสทางธุรกิจที่ตอบโจทย์ความท้าทายในอนาคต และขับเคลื่อนสู่การเป็นองค์กร 100 ปี ที่ยั่งยืน

Kabuto 22 (คาบูโตะ สองสอง) รุกธุรกิจไตรมาส 4 ของปี

เปิดตัวเมนูใหม่กว่า 14 เมนู การันตีความอิ่ม อร่อย คุ้มในชามเดียว

ร้านอาหารญี่ปุ่น Kabuto 22 (คาบูโตะ สองสอง) รุกธุรกิจไตรมาสสุดท้ายแห่งปี 64 เปิดตัวเมนูใหม่กว่า 14 เมนู สร้างสรรค์เมนูอูด้ง และดงบุรี เน้นคุณภาพของวัตถุดิบและส่วนผสมต่างๆ สูตรเฉพาะของทางร้าน ซึ่งให้ความอิ่ม อร่อย คุ้มในชามเดียว คาดปีนี้เติบโต 10%

เชฟก๊อฟ นายปริญญา สายทิพย์ เจ้าของร้านอาหารญี่ปุ่น Kabuto 22 (คาบูโตะ สองสอง) กล่าวว่า "มีแผนธุรกิจ ร้านอาหารญี่ปุ่น Kabuto 22 (คาบูโตะ สองสอง) ในไตรมาส 4 ปี 2564 เปิดตัวเมนูใหม่กว่า 14 เมนู คาดว่าปีนี้ คาบูโตะ สองสอง เติบโตประมาณ 10% ทั้งนี้ "เชฟก๊อฟ" ได้รังสรรค์เมนูอูด้ง 4 เมนู และเมนูดงบุรี 10 เมนู เพื่อเพิ่มทางเลือกและสร้างความไม่จำเจให้กับผู้บริโภค ได้คัดสรรวัตถุดิบ สดๆ ใหม่ๆ และส่วนผสมต่าง ๆ ของแต่ละเมนูให้มีรสชาติออกมาได้เป็นอย่างดี

มีความอิ่ม อร่อย คุ้มในชามเดียว เสิร์ฟพร้อมซุปมิโซะร้อนๆ ทางร้านได้รักษาความสะอาดของร้านอาหารเพื่อสร้างความเชื่อมั่นให้กับผู้บริโภค และมีการจัดส่งอาหารแบบเดลิเวอรี่พร้อมทั้งการันตีคุณภาพอร่อยเหมือนทานที่ร้าน

สำหรับคนรักเส้นต้องลอง เมนู Tempura Udon (เทมปุระอูด้ง) อุด้งกุ้งเทมปุระ เส้นอุด้งเหนียว นุ่ม ในน้ำซุป ทานคู่กับกุ้งเทมปุระตัวใหญ่ กรอบนอก นุ่มใน ราคาเพียง 159 บาท Curry Udon (เคอรี่ อูด้ง) อูด้งแกงกะหรี่และไข่ออนเซ็น รสชาติซุปแกงกระหรี่เข้มข้นเผ็ดกลางๆ ทานคู่กับเส้นอูด้ง รสชาติอร่อยลงตัว เข้ากันเป็นอย่างดี ราคา 139 บาท Yaki Udon (ยากิ อูด้ง) เส้นอูด้งผัดซอสและเบคอน เส้นอูด้งเหนียว นุ่ม ผัดคู่กับซอสสูตรเฉพาะคาบูโตะ สองสอง พร้อมด้วยหมูและเบคอน รสชาติกลมกล่อม ราคาเพียง 159 บาท

สำหรับคนที่ชื่นชอบดงบุรี เชฟก๊อฟมีเมนูดงบุรีมานำเสนอ 10 เมนู ที่มีความหลากหลาย และ อิ่ม อร่อย คุ้มในชามเดียว เสิร์ฟพร้อมซุปมิโซะร้อนๆ เมนู Salmon Aburi Don (แซลมอน อาบุริด้ง) ราคาเพียง 190 บาท เมนู Salmon Zuke Don (แซลมอน ซึเกะ ด้ง) ราคา 259 บาท Unadon (อุน่าด้ง) ราคา 659 บาท เมนู Buta Don (บูตะ ด้ง) ราคา 169 บาท เมนู Katsudon (คัตสึด้ง) ราคา 109 บาท Tuna Zuke Don (ทูน่า ซึเกะ ด้ง) ราคา 319 บาท

เมนู Negitoro Don (เนกิโทโร่ ด้ง) ราคา 290 บาท เมนู Ebi Tendon (อีบิ เทนด้ง) ราคา 199 บาท เมนู Salmon Don (แซลมอน ด้ง) ราคา 190 บาท เมนู Kaizen Don (ไคเซน ด้ง) ราคา 270 บาท พักเบรกกับเมนูเบาๆ Ebi Tempura Mori (อีบิ เทมปุระ โมริ) กุ้งเทมปุระ 5 ตัว พร้อมกับผักรวม กรอบนอกนุ่มใน ได้ประโยชน์เยอะ ทานคู่กับน้ำจิ้มเทมปุระรสเด็ดในราคาเพียง 189 บาท

ทั้งนี้ สามารถไปชิมความอร่อยของทั้ง 14 เมนู ได้ที่ ร้านคาบูโตะ สองสอง (Kabuto 22) อิ่ม อร่อย คุ้ม จบในชามเดียว ตั้งแต่วันนี้เป็นต้นไป ติดตามรายละเอียดเพิ่มเติมได้ที่ โทร. 06-1446-9946 และ Facebook Page : Kabuto 22

โรงแรมเคปนิทรา หัวหิน ผ่านการตรวจประเมินมาตรฐานความปลอดภัยด้านสุขอนามัย จังหวัดประจวบคีรีขันธ์ "(Safety Health Administration Plus): SHA+"

คริสเตียน เริลช์ลิ ผู้จัดการทั่วไป โรงแรมเคปนิทรา หัวหิน พร้อมด้วยพนักงานโรงแรมฯ ร่วมแสดงความยินดีที่ได้รับการรับรองจากสาธารณสุขจังหวัดประจวบคีรีขันธ์ในการตรวจประเมินมาตรฐานความปลอดภัยด้านสุขอนามัยของสถานประกอบการ พร้อมรับมอบตราสัญลักษณ์ "(Safety Health Administration Plus): SHA+" จาก เจนวิทย์ ผลิศักดิ์ ผู้ช่วยสาธารณสุขอำเภอหัวหิน ณ โรงแรมเคปนิทรา หัวหิน

ดอยคำ คว้ารางวัล "2021 Thailand's Most Admired Brand" 4 ปีต่อเนื่อง กลุ่มผลิตภัณฑ์น้ำผักผลไม้พร้อมดื่ม

บริษัท ดอยคำผลิตภัณฑ์อาหาร จำกัด หนึ่งในผู้นำผลิตภัณฑ์เพื่อสุขภาพ คว้ารางวัล "2021 Thailand's Most Admired Brand" จากผลสำรวจนิตยสารแบรนด์เอจ ต่อเนื่องเป็นปีที่ 4 หมวด "อาหารและเครื่องดื่ม" กลุ่ม "น้ำผักและผลไม้พร้อมดื่ม" โดยมีนายพิพัฒพงศ์ อิศรเสนา ณ อยุธยา กรรมการผู้จัดการใหญ่ เป็นผู้รับมอบรางวัลในครั้งนี้

นายพิพัฒพงศ์ กล่าวว่า "ดอยคำรู้สึกเป็นเกียรติและมีความยินดีเป็นอย่างยิ่งที่ได้รับรางวัล 2021 Thailand's Most Admired Brand & Why We Buy จากนิตยสารแบรนด์เอจอย่างต่อเนื่องเป็นปีที่ 4 ต้องขอขอบคุณผู้บริโภคที่ไว้วางใจ และชื่นชอบในสินค้าของดอยคำด้วยดีตลอดมา ทั้งนี้ดอยคำมีความมุ่งมั่นที่จะพัฒนาผลิตภัณฑ์อย่างต่อเนื่อง เพื่อให้ได้สินค้ามีคุณภาพที่ดี และมีประโยชน์ต่อผู้บริโภคในด้านสุขภาพ เพราะดอยคำต้องการเห็นคนไทยทุกคนกินดี อยู่ดี และมีคุณภาพชีวิตที่ดีขึ้น รวมถึงตอกย้ำคุณภาพและรสชาติของสินค้าภายใต้แบรนด์ดอยคำที่การันตีความโดดเด่นเป็นที่ยอมรับในระดับสากล ซึ่งเป็นการสร้างสรรค์ผลิตภัณฑ์จากวัตถุดิบที่มีคุณภาพโดยเกษตรกรไทย นอกจากคุณค่าความอร่อยที่ผู้บริโภคได้รับจากผลิตภัณฑ์ดอยคำแล้ว ผู้บริโภคยังมีส่วนร่วมในการสนับสนุน การสร้างงาน สร้างรายได้ และช่วยเหลือเกษตรกรไทยให้มีคุณภาพชีวิตที่ดีขึ้นอีกด้วย"

อธิบดีกรมส่งเสริมสหกรณ์ติดตามงานแปลงใหญ่ กลุ่มพุทราครบวงจร สหกรณ์การเกษตรคำม่วงฯ

นายวิศิษฐ์ ศรีสุวรรณ์ อธิบดีกรมส่งเสริมสหกรณ์ ลงพื้นที่ตรวจเยี่ยมติดตามการดำเนินงานของสหกรณ์การเกษตรคำม่วง จำกัด พร้อมรับฟังผลการดำเนินงานของสหกรณ์ พร้อมให้คำแนะนำ แนวทางในการดำเนินงานของสหกรณ์ฯ อย่างไรก็ตาม สหกรณ์ฯ ได้ดำเนินการส่งเสริมอาชีพ จัดตั้งแปลงใหญ่กลุ่มพุทราขึ้น จึงได้แนะนำให้มีการแบ่งขายทั้งแบบสดและแปรรูป ปรับปรุงแพคเกจจิ้งกล่องบรรจุภัณฑ์ให้สะอาดและสวยงามอยู่เสมอ เพื่อเป็นการเพิ่มช่องทางการตลาดอีกทางหนึ่ง รวมไปถึงการแปรรูปผลผลิตของสมาชิก เช่น พุทราแห้ง พุทราเชื่อม ส่งเสริมอาชีพให้กับชาวบ้าน เน้นย้ำให้สหกรณ์ขับเคลื่อนกลุ่มสมาชิกหรือรวมกันเป็นแปลงใหญ่ มีการสร้างเครือข่ายระหว่างสหกรณ์ และควรมีสหกรณ์ใหญ่ในระดับอำเภอ 1 แห่ง โดยมอบหมายให้สำนักงานสหกรณ์จังหวัดเข้าไปร่วมจัดทำและขับเคลื่อนแผนการดำเนินงานของสหกรณ์ให้ต่อเนื่องและเป็นรูปธรรม และให้การจัดทำระบบการควบคุมภายในเพื่อแก้ไขปัญหาที่เกิดขึ้น มีการดูแลในเรื่องของเงินฝากและเงินหุ้น เพื่อป้องกันปัญหาที่จะเกิดขึ้นในอนาคต ช่วยกันฟื้นฟูในเรื่องการดำเนินงาน และการปฏิบัติหน้าที่ของพนักงานสหกรณ์ในการจัดทำเอกสารต่าง ๆ ให้เป็นปัจจุบัน ถูกต้อง ครบถ้วน โปร่งใส และได้ให้กำลังใจแก่คณะกรรมการ และเจ้าหน้าที่ของสหกรณ์ในการปฏิบัติงานเพื่อส่งเสริมและพัฒนาชีวิตความเป็นอยู่ของสมาชิกให้อยู่ดีกินดีต่อไป

ทั้งนี้ สหกรณ์การเกษตรคำม่วง จำกัด จดทะเบียนจัดตั้งเมื่อวันที่ 14 เมษายน 2523 ปัจจุบันมีสมาชิก 2,865 คน สหกรณ์มีทุนดำเนินงานทั้งสิ้น 367 ล้านบาท สหกรณ์รวบรวมผลผลิตจากสมาชิกและเกษตรกรทั่วไป ได้แก่ รวบรวมข้าวเปลือก จำนวน 6,319 ตัน เป็นเงิน 73,000,000 บาท รวบรวมยางพารา จำนวน 1,242 ตัน เป็นเงิน

27,400,000 บาท รวบรวมมันสำปะหลัง จำนวน 13,240 ตัน เป็นเงิน 24,300,000 บาท รวบรวมปาล์ม จำนวน 1,382 ตัน เป็นเงิน 4,700,000 บาท และรวบรวมพุทรา จำนวน 349 ตัน เป็นเงิน 5,800,000 บาท ปัจจุบันสหกรณ์มีแผนที่จะแปรรูปข้าวและแผนแปรรูปพุทราอบแห้ง ในส่วนการส่งเสริมอาชีพนั้น สหกรณ์ได้จัดตั้งเป็นแปลงใหญ่พุทรา มีสมาชิก 435 คน เนื้อที่ 1,832 ไร่ ผลผลิตประมาณ 8,000 ตัน และส่งเสริมอาชีพผลิตพันธุ์ข้าว มีสมาชิก 32 คน ซึ่งได้เริ่มเป็นปีแรก โดยได้ร่วมมือกับสหกรณ์การเกษตรโพนทราย จำกัด ที่ได้มาให้ความรู้และเมล็ดพันธุ์ข้าวอีกด้วย

คุนเนอร์ คุกคู คล็อกส์ (ประเทศไทย)จำกัด

นำเข้าจากเยอรมัน
จำหน่าย รับซ่อม
โทร 087-936-1911, 02-373-1147
เปิดทุกวัน 10 - 19.00 น.

เซ็นทารา อ่าวนาง บีช รีสอร์ทและสปา กระบี่ ผนึกกำลังร่วมกับ การท่องเที่ยวแห่งประเทศไทย (ททท.) จัดงาน Thailand SHA SHA SHA @ Andaman: The Memory กระตุ้นการท่องเที่ยวในจังหวัดกระบี่

พล มณีรัตน์ ผู้จัดการทั่วไป โรงแรมเซ็นทารา อ่าวนาง บีช รีสอร์ทและสปา กระบี่ ให้การต้อนรับ แพรว-คณิตกุล เนตรบุตร เนื่องในโอกาสเดินทางมาร่วมงาน Thailand SHA SHA SHA @ Andaman: The Memory ที่จัดขึ้นโดยการท่องเที่ยวแห่งประเทศไทย (ททท.) ณ โรงแรมเซ็นทารา อ่าวนาง บีช รีสอร์ทและสปา กระบี่ เพื่อส่งเสริมและกระตุ้นการท่องเที่ยวในจังหวัดกระบี่

ปฏิทินสังคม-กิจกรรม-โปรโมชั่น

■ **พิพัฒน์ รัชกิจประการ** รมต.กระทรวงการท่องเที่ยวและกีฬา พร้อมด้วย ดร.ก้องศักด ยอดมณี ผู้ว่าการ การกีฬาแห่งประเทศไทย และมณีรัตน์ อนุโลมสมบัติ ประธานเจ้าหน้าที่บริหาร Sea (ประเทศไทย) ร่วมกันแถลงถึงความร่วมมือในการพัฒนากีฬาอีสปอร์ตในไทย พร้อมร่วมลงนามบันทึกข้อตกลงความร่วมมือดังกล่าว ในวันพุธที่ 20 ตุลาคม เวลา 13.30 น. เป็นต้นไป ทาง Virtual Conference เพื่อยกระดับมาตรฐานกีฬาอีสปอร์ตอาชีพของประเทศไทยให้เทียบเท่ามาตรฐานกีฬาในระดับนานาชาติ

■ **เดอะมอลล์ กรุ๊ป** จัดแคมเปญ "Enjoy Life Enjoy Sale" #เอ็นจอยได้ทุกวัน เอ็นจอยเอฟวรี่ติง ทั้งในห้างฯ และออนไลน์ ชวนช้อปสินค้าจากแบรนด์ดัง ลดสูงสุดกว่า 70% พร้อมรับคืนรวมสูงสุด 8,500 บาท เมื่อช้อปผ่านบัตร M Card และบัตรเครดิต SCB M VISA พบสิทธิพิเศษอีกมากมาย หรือผ่อน 0% นาน 10 เดือน จากบัตรเครดิตที่ร่วมรายการ รวมถึงบริการ Call To Order ที่ ห้างสรรพสินค้าเดอะมอลล์ และเดอะมอลล์ไลฟ์สโตร์ ทุกสาขา, เอ็มโพเรียม, เอ็มควอเทียร์ และ พารากอน ดีพาร์ทเม้นท์สโตร์ และพิเศษ เมื่อช้อปผ่าน M CHAT & SHOP รับโค้ดส่วนลดเพิ่มสูงสุด 5,000 บาท ตั้งแต่วันที่ 4 ตุลาคม – 28 ตุลาคม 2564 หรือช้อปผ่าน MONLINE.COM ตั้งแต่วันที่ 12 ตุลาคม - 28 ตุลาคม รับโค้ดส่วนลดเพิ่มสูงสุด 5,000 บาท

■ งวดนี้ไม่ต้องลุ้น! วาโก้จัดเลขเด็ด "ถูกไม่ต้องลุ้น คุ้มไม่ต้องเสี่ยง" โดนกันแบบจุกๆ ไปเลยแม่ ไม่ใช่หวย แต่เป็น **"หู้วว วาโก้ ลดเยอะ"** กับบราตัวละ 490 บาท ซื้อ 3 ตัวบนเพียง 987 บาท, กางเกงในตัวละ 100 บาท ซื้อ 3 ตัวล่างเพียง 234 บาท, ชุดกระชับสัดส่วนตัวละ 490 บาท ซื้อ 2 ตัวล่างเพียง 678 บาท และชุดนอนตัวละ 590 บาท ซื้อ 2 ตัวตรงเพียง 999 บาท ไม่หมดแค่นี้ เรามีโปรโชคดีแบบไม่ต้องลุ้น 2 ต่อต่อแรกสำหรับ 50 ท่านแรกที่ซื้อสินค้าวาโก้สาขาที่ร่วมรายการ พร้อมโชว์ลอตเตอรี่ที่ไม่ถูกรางวัลงวดใดก็ได้ รับฟรี! หน้ากากผ้าวาโก้ 1 ชิ้น มูลค่า 129 บาท ต่อที่สองสำหรับ 50 ท่านแรก ที่ซื้อสินค้าวาโก้สาขาที่ร่วมรายการพร้อมโชว์ลอตเตอรี่ งวดไม่เกินวันที่ 16 ตุลาคม 2564 ที่มีเลขท้าย 3 ตัวตรงกับราคาที่กำหนด คือเลข 987 รับฟรี! บรา จำนวน 1 ตัว มูลค่า 490 บาท หรือเลข 234 รับฟรี! กางเกงในจำนวน 1 ตัว มูลค่า 100 บาท เฉพาะรุ่นที่ร่วมรายการ (จำกัด 1 สิทธิ์/ 1 ใบเสร็จ) ฉลองวันหวยออกกับสินค้าวาโก้ได้ตั้งแต่วันที่ 16 ตุลาคม – 31 ตุลาคม เฉพาะวาโก้ช็อป 13 สาขาที่ร่วมรายการ สอบถามเพิ่มเติมที่ Call Center 0-2296-9979

■ **PAON SEVEN-EIGHT HAIR COLOR** (พาออน เซเว่น-เอท แฮร์ คัลเลอร์) ครีมเปลี่ยนสีผมสำหรับปิดผมขาว เทคโนโลยีจากประเทศญี่ปุ่น มอบโปรพิเศษ Shopping Day ลดจัดหนัก 52% เพียงกล่องละ 125 บาท (จากปกติ 240 บาท) เมื่อซื้อ 3 กล่อง ราคาพิเศษเพียง 360 บาท (จากปกติ 720 บาท) และเมื่อซื้อ 6 กล่อง ราคาพิเศษเพียง 690 บาท (จากปกติ 1,440 บาท) ตั้งแต่วันนี้ – 20 ตุลาคม ดูข้อมูลและสั่งซื้อสินค้าได้ที่ www.facebook.com/paon78

■ เพราะการพักผ่อนเต็มอิ่ม ช่วยให้พร้อมก้าวสู่วันใหม่ได้อย่างสดใส **รุ่งนิภา ศรีวิริยะเลิศกุล** ผู้บริหารห้างเซ็นทรัลและโรบินสัน ไม่รอช้า จัดงาน "Central / Robinson Perfect Rest" รวมที่สุดของไอเท็มแห่งการพักผ่อน ช้อปฟิน! ไปกับขบวนทัพชุดเครื่องนอน หมอนอิงเฟอร์นิเจอร์ เก้าอี้นวด และสินค้าที่ช่วยให้ผ่อนคลาย พร้อมส่วนลดสูงสุด 70% ลดเพิ่ม 12.5% เมื่อใช้คะแนนเดอะวัน ลด/รับเพิ่มสูงสุด 20% จากบัตรเครดิต พร้อมรับเพิ่มคูปองส่วนลดแทนเงินสดสูงสุด 5,500 บาท (เมื่อช้อปตามเงื่อนไข) พิเศษสุดๆ! สำหรับ Top spender (5 ท่าน) พักผ่อนสบายเปิดรับความเฮงในทุกๆ วัน เพราะจะได้รับคำปรึกษาทริคการปรับฮวงจุ้ยห้องนอนรับโชค กับ อ. คฑา ชินบัญชร ได้อีกด้วย โดยช้อปสะดวกในทุกช่องทาง ตั้งแต่วันนี้ – 25 ตุลาคม 2564 ที่ห้างเซ็นทรัล และโรบินสันทุกสาขา, Central App, Central / Robinson Chat & Shop, Personal Shopper On Demand โทร 1425 ช้อปกับผู้ช่วยช้อปส่วนตัว และช้อปผ่านเฟซบุ๊กเพจ Central Department Store และ Robinson Department Store

■ **ศ.ดร.นพ.สิริฤกษ์ ทรงศิวิไล** ปลัดกระทรวงการอุดมศึกษา วิทยาศาสตร์ วิจัยและนวัตกรรม (อว.) และ ประธานกรรมการบริหารกองทุนพัฒนาผู้ประกอบการเทคโนโลยีและนวัตกรรม (TED Fund) จะเป็นประธานแถลงข่าว พิธีลงนามบันทึกข้อตกลงความร่วมมือ (MOU) ระหว่างสำนักงานปลัดกระทรวง อว. กับ หน่วยงานเครือข่ายร่วมพัฒนาผู้ประกอบการ (TED Fellow) ในวันอังคารที่ 2 พฤศจิกายน เวลา 13.00–15.30 น. ณ ห้องแถลงข่าว ชั้น 1 อาคารพระจอมเกล้า กระทรวงการอุดมศึกษา วิทยาศาสตร์ วิจัยและนวัตกรรม ในรูปแบบออนไลน์ และถ่ายทอดทางเฟซบุ๊กของ TED Fund ด้วย

■ **ศูนย์การค้า เอ็ม บี เค เซ็นเตอร์** ร่วมกับ **สมาคมมัคคุเทศก์อาชีพแห่งประเทศไทย** จัดงาน ชิม ช้อป ไกด์ ระหว่างวันที่ 16-31 ตุลาคม เวลา 10.00 น. – 20.00 น. บริเวณชั้น 4 โซน D ภายในงานพบกับการออกร้านจำหน่ายสินค้าและอาหารจากเหล่ามัคคุเทศก์และผู้ประกอบการธุรกิจที่เกี่ยวข้องกับการท่องเที่ยว อาทิ ร้านสปาเท็ตตี้เมดิเตอร์เรเนียน จากมัคคุเทศก์สเปน ลูกชิ้นหมูปิ้งนมสดยืนกินตามสไตล์มัคคุเทศก์ อาหารทานเล่นเคี้ยวเพลิน ทอดมันปลาหนึบสู้ฟัน ป๊อปช้างข้าวโพดคั่ว โดยสามารถใช้สิทธิ์โครงการคนละครึ่งเพิ่มความคุ้มค่ายิ่งขึ้น นอกจากนี้ยังมีเมนูเลิศรสจากโรงแรมปทุมวัน ปริ๊นเซส และ ร้านหนังสือนายอินทร์ นำหนังสือท่องเที่ยวและไลฟ์สไตล์มาจำหน่ายในราคาพิเศษ พร้อมเตรียมพบกับประสบการณ์ใหม่ที่ เอ็ม บี เค เซ็นเตอร์ (MBK CENTER) แหล่งรวมความพิเศษเข้าถึงทุกไลฟ์สไตล์ สามารถติดตามความเคลื่อนไหวอย่างต่อเนื่อง รายละเอียดร้านค้าเปิดใหม่ กิจกรรมต่างๆ และโปรโมชั่นที่น่าสนใจได้ที่ช่องทาง www.mbk-center.co.th และ www.facebook.com/mbkcenterth

อีสเทิร์น สเปคตรัม กรุ๊ป ก้าวสู่การเป็นผู้นำ

ด้านการผลิตสารสกัดจากกัญชงเกรดยา และผู้เพาะปลูกกัญชงรายใหญ่ที่สุดของประเทศไทย

หลังจากประสบความสำเร็จกับการบรรลุ 2 เป้าหมายสำคัญในเดือนกันยายนที่ผ่านมา อีสเทิร์น สเปคตรัม กรุ๊ป (ESG) กำลังก้าวเข้าสู่เส้นทางทางเพื่อการเป็นผู้นำด้านการเพาะปลูกพืชกัญชงที่ใหญ่ที่สุดในประเทศไทย และผู้ผลิตสารสกัดจากกัญชงเกรดยารายแรกในราชอาณาจักร

เมื่อวันที่ 10 กันยายน 2564 ESG ได้ให้การต้อนรับข้าราชการส่วนท้องถิ่น รวมทั้งเจ้าหน้าที่จากกระทรวงสาธารณสุขระดับอำเภอ และระดับจังหวัด ตำรวจ และผู้ตรวจสอบดูแลความปลอดภัยสาธารณะเข้าตรวจสอบความพร้อมของไร่กัญชงในจังหวัดราชบุรี ซึ่งได้มีการปลูกกัญชาหลากหลายสายพันธุ์ โดยแบ่งออกเป็น 26 โซน โดยแต่ละโซนมีสายพันธุ์เฉพาะแตกต่างกันไป ในระหว่างการตรวจสอบ เจ้าหน้าที่ได้ดำเนินการตรวจสอบพื้นที่ทั้ง 200 ไร่ เพื่อตรวจสอบความปลอดภัย ให้แน่ใจว่าปัจจุบันทั้งโรงงานได้ปฏิบัติตามขั้นตอนปฏิบัติมาตรฐานตามกฎระเบียบที่จำเป็นอย่างเคร่งครัด

หลังจากการตรวจสอบของหน่วยราชการภายในจังหวัดเสร็จสิ้น ทำให้บริษัทผ่านเกณฑ์การตรวจสอบด้านกฎระเบียบระดับแรกเป็นที่เรียบร้อย ความสำเร็จครั้งนี้ทำให้ ESG ก้าวเข้าสู่เป้าหมายต่อไปเพื่อการเป็นหนึ่งในบริษัทเอกชนเจ้าแรกๆ ที่สามารถเพาะปลูกพืชกัญชงในประเทศไทย และยังเป็นผู้เพาะปลูกกัญชงบนพื้นที่กลางแจ้งที่ใหญ่ที่สุดของประเทศอีกด้วย

นอกจากนี้ แผนโรงงานสกัดของ ESG ยังได้รับการอนุมัติจากกองควบคุมยา ซึ่งการอนุมัตินี้ถือเป็นการยอมรับในการออกแบบโรงงานของ ESG ว่า

เป็นไปตามมาตรฐาน PIC/S GMP และเมื่อการก่อสร้างโรงงานเสร็จสิ้น จะทำให้ ESG สามารถผลิตยาได้ทั้งแบบแผนโบราณและแผนปัจจุบัน ควบคู่ไปกับผลิตภัณฑ์ต่างๆ และสารสกัดเชิงพาณิชย์อื่นๆ อีกด้วย

การได้รับการอนุมัติแผนโรงงานตามการรับรอง PIC/S GMP ได้ทำให้ ESG เป็นหนึ่งในผู้ผลิตสารสกัดจากกัญชาเกรดยาเพียงไม่กี่รายของประเทศ ความสำเร็จเหล่านี้ทำให้ ESG สามารถดำเนินบทบาทต่อไปในฐานะผู้บุกเบิกในอุตสาหกรรมกัญชงและกัญชาไทย

"ท่ามกลางความคลุมเครือเกี่ยวกับการค้าและอนาคตของอุตสาหกรรม เราได้ตอกย้ำถึงบทบาทของเราในฐานะคู่แข่งคนสำคัญในการจัดหาสารสกัดที่มีคุณภาพสูงอย่างต่อเนื่อง ขนาดการผลิตของเรา และเมื่อเราได้รับตรารับรองจากรัฐบาลจะช่วยสร้างความมั่นใจให้ลูกค้าของเราว่า ESG สามารถตอบสนองความต้องการด้านการผลิตของพวกเขาได้แน่นอน" ธนิสร บุญสูง ประธานเจ้าหน้าที่บริหาร บริษัท อีสเทิร์น สเปคตรัม กรุ๊ป จำกัด กล่าว

คิง เพาเวอร์ ออนไลน์ จัด BIRTHDAY SPECIAL PRICES

วันที่ 18 ตุลาคม นี้ ฉลอง 32 ปี คิง เพาเวอร์#เที่ยวทิพย์ เที่ยวไม่ได้ แต่ใจอยากช้อป

คิง เพาเวอร์ ออนไลน์ มอบดีลพิเศษ BIRTHDAY SPECIAL PRICES ฉลองวันเกิด คิง เพาเวอร์ วันที่ 18 ตุลาคม นี้ ด้วยส่วนลดที่คุ้มเพิ่มขึ้นมากกว่า ที่ www.kingpower.com หรือ คิง เพาเวอร์ แอปพลิเคชัน เพื่อมอบความคุ้มค่าในการช้อปปิ้งที่ คิง เพาเวอร์ ออนไลน์ ขอเสนอโปรโมชั่นพิเศษ เลือกช้อปสินค้าแบรนด์เนมในราคาดิวตี้ฟรี โดยไม่มีไฟลต์บินก็ช้อปได้ ในวันเกิด คิง เพาเวอร์ วันที่ 18 ตุลาคม นี้ ครบรอบ 32 ปี พบดีลพิเศษ BIRTHDAY SPECIAL PRICES กับส่วนลดสินค้าจุใจลดสูงสุด 55% และลดเพิ่มสูงสุด 35% เมื่อช้อปครบ 3,000 บาท เพียงใส่รหัส KPBD21 รวมไปถึงแจก 600 โค้ดพิเศษ รับไปเลยรหัสส่วนลดสูงสุดถึง 45% และลดเพิ่มอีก 5% เมื่อช้อปครบ 5,000 บาท ติดตามรหัสส่วนลดได้ที่หน้าเว็บไซต์

นอกจากนี้ ยังสามารถใช้รหัสส่วนลดเพิ่มหรือ SV CODE รหัสส่วนลดที่มาจากพนักงาน คิง เพาเวอร์ เพื่อรับส่วนลดเพิ่มอีก 5% เมื่อช้อปครบ 1,200 บาท รวมไปถึงส่วนลดพิเศษ 200 บาท สำหรับลูกค้าใหม่ที่สมัครสมาชิกออนไลน์, แบ่งชำระ 0% นานสูงสุด 10 เดือน*, รับเครดิตเงินคืนสูงสุด 18%* และรับของสมนาคุณสุดพิเศษจากแบรนด์ดัง (Gift with Purchase)

ร่วมช้อปปิ้งออนไลน์สุดคุ้มกับวันพิเศษ ดีลพิเศษ 18 ตุลาคม นี้ และความพิเศษของดีลส่วนลดมากมายสำหรับสินค้าแบรนด์เนมราคาดิวตี้ฟรี ตลอดเดือนตุลาคม นี้ ที่ www.kingpower.com และคิง เพาเวอร์ แอปพลิเคชัน

ประกาศศาลแพ่ง
เรื่อง ร้องขอให้ทรัพย์สินตกเป็นของแผ่นดิน

คดีหมายเลขดำที่ ฟ๑๑๔/๒๕๖๔

ด้วย พนักงานอัยการ สำนักงานอัยการพิเศษฝ่ายคดีพิเศษ ๓ สำนักงานอัยการสูงสุด ผู้ร้อง ที่อยู่ สำนักงานอัยการสูงสุด ถนนรัชดาภิเษก แขวงจอมพล เขตจตุจักร กรุงเทพมหานคร ยื่นคำร้องขอต่อศาล ขอให้ทรัพย์สินของ นายวีรยุทธ์ เก่งพิพัฒน์ตระกูล กับพวก อันได้แก่

-รายละเอียดปรากฏตามเอกสารที่แนบท้ายนี้

ตกเป็นของแผ่นดิน ตามพระราชบัญญัติป้องกันและปราบปรามการฟอกเงิน พ.ศ.๒๕๔๒ มาตรา ๔๙ วรรคห้า ประกอบมาตรา ๕๑

ศาลนัดไต่สวนคำร้องผ่านระบบออนไลน์ วันที่ ๑๓ ธันวาคม ๒๕๖๔ เวลา ๑๓.๓๐ นาฬิกา และมีคำสั่งให้ประกาศหนังสือพิมพ์

จึงประกาศมาเพื่อทราบทั่วกัน ผู้ใดที่อ้างว่าเป็นเจ้าของ/ผู้รับโอน/หรือผู้รับประโยชน์ ในทรัพย์สินดังกล่าว ประสงค์จะคัดค้านให้ยื่นคำร้องคัดค้านก่อนศาลมีคำสั่ง

อนึ่ง ขอตรวจสำเนาคำร้องได้ที่งานเก็บสำนวนคดีปกครองและฟอกเงิน กลุ่มงานเก็บสำนวนคดีแดงและเอกสารชั้น ๑ อาคารศาลแพ่ง

ประกาศ ณ วันที่ ๗ เดือน กันยายน พุทธศักราช ๒๕๖๔

(นางสาวนิยะดา อุ่นเบ้า)
เจ้าหน้าที่ศาลยุติธรรมชำนาญงาน

บัญชีรายการทรัพย์สินส่งให้พนักงานอัยการยื่นคำร้องต่อศาล
เพื่อให้ทรัพย์สินตกเป็นของแผ่นดิน รายนายวีรยุทธ์ เก่งพิพัฒน์ตระกูล กับพวก

รายการที่	รายการทรัพย์สิน	จำนวน	ผู้ถือกรรมสิทธิ์/ผู้ครอบครอง	ราคาประเมิน/มูลค่า	หมายเหตุ
๑	ที่ดินตามโฉนดที่ดิน เลขที่ ๑๒๐๗๗๔ ตำบลคลองสอง อำเภอคลองหลวงจังหวัดปทุมธานี เนื้อที่ ๑ งาน	-	นายวีรยุทธ์ เก่งพิพัฒน์ตระกูล	๒,๘๐๐,๐๐๐ บาท(ณ วันที่ ๒๕ พฤษภาคม ๒๕๖๔)	ราคาประเมินรวมที่ดิน ๔ แปลง
๒	ที่ดินตามโฉนดที่ดิน เลขที่ ๑๒๐๗๗๕ ตำบลคลองสอง อำเภอคลองหลวง จังหวัดปทุมธานี เนื้อที่ ๑ งาน	-	นายวีรยุทธ์ เก่งพิพัฒน์ตระกูล		
๓	ที่ดินตามโฉนดที่ดิน เลขที่ ๑๒๐๗๗๖ ตำบลคลองสอง อำเภอคลองหลวง จังหวัดปทุมธานี เนื้อที่ ๑ งาน	-	นายวีรยุทธ์ เก่งพิพัฒน์ตระกูล		
๔	ที่ดินตามโฉนดที่ดิน เลขที่ ๕๗๙๓๓ ตำบลคลองสอง อำเภอคลองหลวงจังหวัดปทุมธานี เนื้อที่ ๑ งาน	-	นายวีรยุทธ์ เก่งพิพัฒน์ตระกูล		
๕	เงินในบัญชีเงินฝาก ธนาคารกสิกรไทย จำกัด (มหาชน) เลขที่บัญชี ๐๒๑-๓-๗๘๗๙๘-๕ ชื่อบัญชี นางสาวนริสา ดอกไม้	-	นางสาวนริสา ดอกไม้	๑,๑๕๕.๒๘ บาท(ณ วันที่ ๒๕ พฤษภาคม ๒๕๖๔)	-
๖	เงินในบัญชีเงินฝาก ธนาคารกสิกรไทย จำกัด (มหาชน) เลขที่บัญชี ๐๔๓-๑-๔๓๗๙๔-๕ ชื่อบัญชี นายศุภวัตร์ นิลสุวรรณ์	-	นายศุภวัตร์ นิลสุวรรณ์	๑๑๙,๓๐๔.๒๘ บาท(ณ วันที่ ๒๕ พฤษภาคม ๒๕๖๔)	-
๗	เงินในบัญชีเงินฝาก ธนาคารกสิกรไทย จำกัด (มหาชน) เลขที่บัญชี ๔๔๑-๒-๔๓๑๖๕-๖ ชื่อบัญชี นางสาวปวิชญาดา เรืองศรี	-	นางสาว ปวิชญาดา เรืองศรี	๓๑๒,๓๖๙.๘๔ บาท(ณ วันที่ ๒๕ พฤษภาคม ๒๕๖๔	-
๘	เงินในบัญชีเงินฝาก ธนาคารกสิกรไทย จำกัด (มหาชน) เลขที่บัญชี ๐๔๑-๘-๗๐๙๒๑-๙ ชื่อบัญชี นายภานุพงษ์ แก้วแจ่มใส	-	นายภานุพงษ์ แก้วแจ่มใส	๑๑๘,๕๓๘.๓๓ บาท(ณ วันที่ ๒๕ พฤษภาคม ๒๕๖๔)	-
๙	เงินในบัญชีเงินฝาก ธนาคารกสิกรไทย จำกัด (มหาชน) เลขที่บัญชี ๐๔๒-๑-๓๗๑๘๓-๐ ชื่อบัญชี นายภานุพงษ์ แก้วแจ่มใส	-	นายภานุพงษ์ แก้วแจ่มใส	๑๖๐.๙๓ บาท(ณ วันที่ ๒๕ พฤษภาคม ๒๕๖๔)	-
๑๐	เงินในบัญชีเงินฝาก ธนาคารกสิกรไทย จำกัด (มหาชน) เลขที่บัญชี ๐๓๘-๓-๗๗๓๑๗-๒ ชื่อบัญชี นางสาวสร้อยทิพย์ สถาวรสมิต	-	นางสาว สร้อยทิพย์ สถาวรสมิต	๒๓๒.๕๘ บาท(ณ วันที่ ๒๕ พฤษภาคม ๒๕๖๔)	-

รวมทรัพย์สินทั้งสิ้น จำนวน ๑๐ รายการ รวมราคาประเมินทั้งสิ้นประมาณ ๓,๓๕๑,๗๖๑.๒๔ บาท (สามล้านสามแสนห้าหมื่นหนึ่งพันเจ็ดร้อยหกสิบเอ็ดบาทยี่สิบสี่สตางค์) พร้อมดอกผล

(นายกิติศักดิ์ สีสด)
นักสืบสวนสอบสวนชำนาญการ
พนักงานเจ้าหน้าที่ผู้รับผิดชอบ

(นายกมลลิษฐ์ วงศ์บุตรน้อย)
ผู้อำนวยการกองคดี ๒
หัวหน้าพนักงานเจ้าหน้าที่

มูลนิธิ EDF ชวนร่วมส่งต่อความช่วยเหลือ

ให้ศูนย์พักคอยป้องกันโรคโควิด-19 ในพื้นที่ขาดแคลน

จากความสัมพันธ์อันดีกับโรงเรียนและชุมชนตลอดการดำเนินงานมากว่า 30 ปี ทำให้ตลอดระยะเวลาการระบาดของโรคโควิด-19 ในประเทศไทย มูลนิธิ EDF (มูลนิธิกองทุนการศึกษาเพื่อการพัฒนา) ได้ร่วมมือกับพันธมิตรภาคธุรกิจเอกชนและหน่วยงานท้องถิ่นช่วยป้องกันการระบาดของโรค รวมถึงประสานงานมอบอุปกรณ์ที่จำเป็นให้โรงเรียนและโรงพยาบาล และระดมทุนจัดซื้อสิ่งของที่จำเป็นให้โรงเรียนในพื้นที่ชนบทห่างไกลตลอดมา

ล่าสุด มูลนิธิ EDF ชวนสาธารณชนร่วมช่วยเหลือผู้ยากไร้ที่ประสบปัญหาได้รับผลกระทบจากการระบาดของโรคโควิด-19 ด้วยการร่วมบริจาคเงินภายใน

30 พฤศจิกายน 2564 เพื่อนำไปจัดซื้อเวชภัณฑ์ อาหารแห้ง และอุปกรณ์ดูแลสุขอนามัยที่จำเป็น โดยทางมูลนิธิได้ผนึกกำลังร่วมกับโรงเรียนในเครือข่ายโครงการทุนการศึกษาในพื้นที่ในการประสานงานกับศูนย์พักคอยหรือชุมชนในพื้นที่เป้าหมายเพื่อจัดหาสิ่งของที่จำเป็นและส่งมอบ โดยมีศูนย์พักคอยเป้าหมายได้แก่ ศูนย์พักคอยใต้ร่มบารมี เทศบาลตำบลปากน้ำโดยร่วมมือกับโรงเรียนปากน้ำโจ้โล้ อำเภอบางคล้า จังหวัดฉะเชิงเทรา ศูนย์พักคอยวัดดู่ใหญ่วนารามและชุมชนโดยรอบ โดยความร่วมมือกับโรงเรียนบ้านดู่ใหญ่ อำเภอบ้านไผ่ จังหวัดขอนแก่น ศูนย์พักคอยองค์การบริหารส่วนตำบลถ้ำเจริญโดยความร่วมมือกับโรงเรียนบ้านโดนสวาง อำเภอพิสัย จังหวัดอำนาจเจริญ ศูนย์พักคอยองค์การบริหารส่วนตำบลพันชนะโดยความร่วมมือกับโรงเรียนบ้านพันชนะ อำเภอด่านขุนทด จังหวัดนครราชสีมา และศูนย์พักคอยในโรงเรียนราชประชานุเคราะห์ 39 อำเภอระแงะ จังหวัดนราธิวาส

ผู้สนใจสามารถบริจาคออนไลน์ได้ที่ https://www.edfthai.org/index.php?page=how__you__can__help... หรือโอนเงินร่วมบริจาคผ่านบัญชี "มูลนิธิกองทุนการศึกษาเพื่อการพัฒนา (มูลนิธิ EDF)" ธนาคารกรุงเทพ เลขที่บัญชี 161-4-56698-0 ธนาคารกสิกรไทย เลขที่บัญชี 070-2-45369-0 ธนาคารกรุงไทย เลขที่บัญชี 980-7-59891-5 ธนาคารไทยพาณิชย์ เลขที่บัญชี 319-2-77744-8 และธนาคารทหารไทย เลขที่บัญชี 069-2-41110-1 โดยหลังโอนเงินบริจาคแล้วสามารถส่งเอกสารการโอนและแจ้งรายละเอียดเพื่อขอรับใบเสร็จรับเงินนำไปใช้หักลดหย่อนภาษีเงินได้ประจำปีตามกฎหมายได้ที่อีเมล public@edfthai.org หรือสอบถามข้อมูลได้ที่โทรศัพท์ 0-2579-9209 - 11

BEYOND PERFECTION COWAY เปิดตัว 'GRACIE'

เครื่องกรองน้ำที่เป็นมากกว่าคำว่าสมบูรณ์แบบ เครื่องเดียวในประเทศไทยที่สามารถเลือกปรับอุณหภูมิสูงสุด 8 ระดับ!

สมกับเป็นเจ้าของรางวัลสินค้าทางด้านอุปโภคยอดเยี่ยมแห่งปี 2021 COWAY ขอเดินหน้าต่อยอดความสำเร็จ เปิดตัวเครื่องกรองน้ำที่มาพร้อมกับสุดยอดนวัตกรรมรุ่นใหม่ล่าสุด 'GRACIE' ด้วยฟังก์ชั่นการใช้งานที่ทำให้ชีวิตของคุณเป็นได้มากกว่าคำว่าสมบูรณ์แบบ เติมเต็มทุกไลฟ์สไตล์ของทุกคนในครอบครัวได้อย่างเต็มประสิทธิภาพ COWAY พร้อมแล้วที่จะให้คุณได้ทำความรู้จักกับเครื่องกรองน้ำที่เป็นอีกหนึ่งผลงานดีไซน์ที่น่าภาคภูมิใจ

เครื่องกรองน้ำเดียวในประเทศไทยที่น้ำร้อนสามารถปรับระดับได้มากที่สุด

เครื่องกรองน้ำ 'GRACIE' มาพร้อมกับระบบปรับอุณหภูมิอัจฉริยะ สามารถเลือกระดับน้ำร้อนได้มากถึง 6 ระดับ ตอบโจทย์ความต้องการของผู้บริโภคที่แตกต่างกันเวลาอันรวดเร็วได้อย่างลงตัวที่สุด ไม่ว่าจะต้องการน้ำร้อนสำหรับทำขนมแสนอร่อย ดื่มชากาแฟ ชงนมหรือทำบะหมี่กึ่งสำเร็จรูป คุณเองก็สามารถเลือกระดับอุณหภูมิความร้อนที่คุณต้องการเพียงปลายนิ้วสัมผัส พร้อมระบบล็อกน้ำร้อนเพื่อรักษาความปลอดภัยและป้องกันอุบัติเหตุเมื่อไม่ได้ใช้งาน

นอกจากความพิเศษของเครื่องกรองน้ำ 'GRACIE' ที่สามารถเลือกระดับน้ำร้อนได้มากถึง 6 ระดับ ปรับอุณหภูมิความร้อนสูงสุดที่ 90 องศาเซลเซียสแล้ว 'GRACIE' ยังสามารถผลิตน้ำอุณหภูมิห้องและน้ำเย็นที่อุณหภูมิต่ำสุด 4 องศาเซลเซียส พร้อมแสดงศักยภาพความอัจริยะทางนวัตกรรมด้วยระบบบันทึกการตั้งค่าการใช้งานของน้ำอุณหภูมิโปรดได้ถึง 3 รูปแบบ เพื่อให้คุณสามารถเข้าถึงการใช้งานได้อย่างสะดวกและรวดเร็วมากยิ่งขึ้น

คาร์เทียร์บูติคแฟล็กชิพ

พรปรียา วิวัฒนชาต Managing Director แห่งคาร์เทียร์ ประเทศไทย ร่วมด้วย สิพิม สุกัณศีล Marketing & Communications Director คนเก่ง จับมือสยามพิวรรธน์ เปิดประตูต้อนรับแขกทุกท่านเข้าสู่คาร์เทียร์บูติคแฟล็กชิพ สาขาสยามพารากอนอีกครั้ง นำสถาปัตยกรรมไทยร่วมสมัยผสานเข้ากันกับเอกลักษณ์ของคาร์เทียร์อย่างกลมกลืน

งานนี้นอกจากบูติคโฉมใหม่แล้ว คาร์เทียร์ยังเปิดตัวนาฬิกาแทงก์ อะซีเมทรีค สยาม ลิมิเต็ด อิดิชั่น (Tank Asymétrique Siam Limited Edition) เรือนเวลารุ่นพิเศษฉลองครบรอบ 115 ปีความสัมพันธ์ระหว่างคาร์เทียร์และประเทศไทยอีกด้วย

ยังไม่หมดแต่เพียงเท่านี้ คาร์เทียร์บูติค สาขาสยามพารากอนยังจัดแสดง คาร์เทียร์ คอลเลกชั่น (Cartier Collection) อัญมณีชิ้นทรงคุณค่าทางประวัติศาสตร์ ให้ผู้ที่สนใจและชื่นชอบอัญมณีและเรือนเวลาได้มายลโฉมได้โดยไม่เสียค่าใช้จ่าย ตั้งแต่วันที่ 18 ตุลาคม – 18 พฤศจิกายน

ขายด่วนมาก!!

ที่ดินติดแม่น้ำโขง อ.เชียงของ จ.เชียงราย. รองรับรถไฟรางคู่ที่จะถึงเชียงของเร็วๆ นี้. อยู่ติดตลาดผ่อนปรนไทยลาวพม่า บ้านแจมป๋อง ตรงข้ามแขวงบ่อแก้วประเทศลาว อยู่ระหว่างเชื่อมทางสู่คุนหมิงสิบสองปันนาจีน

ติดน้ำโขงทุกแปลง

ขายราคา 5 / ถึง 8 ล้านต่อไร่ทั้งนั้น

แปลงนี้สวยมากเป็นเนินติดแม่น้ำโขง 80 กว่าเมตร
เนื้อที่ 9 ไร่ 1 งานเศษ.
ขายยกแปลงแปลงเพียง 18 ล้าน (ไร่ละ 2 ล้าน)

ติดต่อเจ้าของตรง. 098 789 5229 ด่วน!!

ไทยโพสต์
อิสรภาพแห่งความคิด

ฉีดวัคซีนแล้วเข้าสหรัฐได้พ.ย.นี้

วอชิงตัน ● รัฐบาลสหรัฐประกาศจะเปิดพรมแดนทางบกอนุญาตให้ผู้เดินทางที่ไม่ใช่กิจธุระจำเป็นที่ฉีดวัคซีนโควิด-19 ครบแล้วสามารถข้ามแดนจากเม็กซิโกและแคนาดาเข้าสหรัฐได้ตั้งแต่ต้นเดือนพฤศจิกายนเป็นต้นไป พร้อมกันกับการเปิดรับนักเดินทางทางอากาศ โดยจะประกาศกำหนดวันที่แน่นอนในไม่ช้า

เอเอฟพีรายงานเมื่อวันพุธที่ 13 ตุลาคมว่าสหรัฐปิดพรมแดนงดรับนักเดินทางที่ไม่จำเป็นเข้าประเทศทั้งทางบกทางน้ำและทางอากาศ มาตั้งแต่เดือนมีนาคม 2563 เพื่อควบคุมการแพร่ระบาดของโควิด-19 แต่เมื่อวันที่ 20 กันยายนที่ผ่านมา ทำเนียบขาวประกาศว่า สหรัฐจะเริ่มเปิดพรมแดนยกเลิกข้อจำกัดสำหรับนักเดินทางทางอากาศที่ฉีดวัคซีนครบแล้ว จาก 33 ประเทศ รวมถึงจีน, อินเดีย, บราซิล และประเทศส่วนใหญ่ในยุโรป เริ่มตั้งแต่ต้นเดือนพฤศจิกายน และล่าสุดเมื่อวันอังคารที่ 12 ตุลาคมที่ผ่านมา รัฐบาลสหรัฐประกาศว่าจะเปิดพรมแดนทางบกไปพร้อมกันในช่วงเวลานั้นด้วย

รอยเตอร์อ้างคำแถลงของอาเลฮันโดร มายอร์คัส รัฐมนตรีว่าการกระทรวงความมั่นคงแห่งมาตุภูมิ ว่าเริ่มตั้งแต่เดือนพฤศจิกายน รัฐบาลสหรัฐจะอนุญาตให้ผู้เดินทางจากเม็กซิโกและแคนาดาที่ฉีดวัคซีนโควิด-19 ครบโดสแล้ว เข้าสหรัฐได้ผ่านจุดผ่านแดนทางบกและทางเรือ สำหรับการเดินทางที่ไม่ใช่กิจธุระจำเป็น ซึ่งรวมถึงการเยี่ยมเยือนเพื่อนและครอบครัว หรือเพื่อการท่องเที่ยว

เจ้าหน้าที่รัฐบาลสหรัฐกล่าวกันว่า ในเร็ววันนี้ ทำเนียบขาวจะระบุวันที่แน่นอนสำหรับการเปิดพรมแดน ทั้งผ่านจุดผ่านแดนทางบก และการเดินทางทางอากาศ ซึ่งจะกำหนดเวลาไปพร้อมๆ กัน

แหล่งข่าวเจ้าหน้าที่ระดับสูงของทำเนียบขาวเผยว่า การเปิดจุดผ่านแดนทางบกนั้นจะแบ่งเป็น 2 ระยะ โดยในระยะแรกนั้นการเดินทางที่ "ไม่จำเป็น" ผู้เดินทางจะต้องฉีดวัคซีนครบแล้วเท่านั้น แต่สำหรับการเดินทางที่ "จำเป็น" จะอนุญาตให้ผู้ที่ไม่ได้ฉีดวัคซีนเข้าประเทศได้เช่นเดียวกับช่วง 19 เดือนที่ผ่านมา แต่ในระยะที่ 2 ซึ่งจะเริ่มต้นในเดือนมกราคม 2565 จะบังคับว่าผู้เดินทางเข้าสหรัฐทุกคนต้องฉีดวัคซีนครบแล้วเท่านั้น ไม่ว่าจะเดินทางเข้ามาด้วยวัตถุประสงค์ใดก็ตาม

เจ้าหน้าที่รายเดิมกล่าวว่า การเว้นช่วงสำหรับระยะที่ 2 เพื่อเปิดโอกาสให้นักเดินทางที่จำเป็น เช่น คนขับรถบรรทุกหรืออื่นๆ ได้มีเวลาฉีดวัคซีนเพื่อให้การเปลี่ยนเข้าสู่ระบบใหม่เป็นไปอย่างราบรื่น

กำหนดเวลาเปิดพรมแดนทางบกเดือนพฤศจิกายน หมายความว่า ข้อกำหนดปิดจุดผ่านแดนเดิมที่จะหมดอายุวันที่ 21 ตุลาคม จะถูกขยายเวลาออกไปอีกครั้งหนึ่ง ก่อนที่กฎข้อบังคับใหม่จะเริ่มมีผล

สำหรับคำถามที่ว่าผู้ที่ฉีดวัคซีนชนิดใดจึงจะได้รับอนุญาตให้เข้าสหรัฐได้ เจ้าหน้าที่ระดับสูงผู้นี้กล่าวว่าควรเป็นไปตามคำแนะนำของหน่วยงานด้านสุขภาพของสหรัฐ

สัปดาห์ที่แล้ว ศูนย์ควบคุมและป้องกันโรคแห่งสหรัฐ (ซีดีซี) กล่าวว่า วัคซีนทุกชนิดที่ผ่านการอนุมัติจากสำนักงานคณะกรรมการอาหารและยาแห่งสหรัฐ (เอฟดีเอ) และองค์การอนามัยโลก (ดับเบิลยูเอชโอ) จะได้รับการยอมรับให้เข้าสหรัฐได้สำหรับการเดินทางทางอากาศ

เจ้าหน้าที่ผู้นี้ชี้ว่า แม้ซีดีซีจะยังไม่ประกาศชัดเจนสำหรับผู้เดินทางข้ามแดนทางบก แต่เชื่อว่าน่าจะใช้กฎเดียวกันกับการเดินทางทางอากาศ และกฎใหม่นี้จะใช้กับผู้เดินทางข้ามแดนทางบกอย่างถูกกฎหมายเท่านั้น.

ฉีดวัคซีน ● หญิงญี่ปุ่นเข้ารับการฉีดวัคซีนป้องกันโควิด-19 ของโมเดอร์นา ที่ร้านปาจิงโกะแห่งหนึ่งในเมืองโอซากา เมื่อวันที่ 13 ตุลาคม.

โสมขาวตั้งคณะกก.หารืออยู่ร่วมโควิด-19

โซล ● เกาหลีใต้จัดตั้งคณะกรรมการหารือจัดทำยุทธศาสตร์วิธีการ "อยู่ร่วมกับโควิด-19" ในระยะยาว ในขณะที่กำลังหาวิธีการยกเลิกข้อบังคับควบคุมไวรัสโคโรนาและเปิดเศรษฐกิจเนื่องจากอัตราการฉีดวัคซีนสูงขึ้นมาก

สำนักข่าวรอยเตอร์รายงานว่า กระทรวงสาธารณสุขเกาหลีใต้เผยถึงยุทธศาสตร์การใช้ชีวิตอยู่ร่วมโควิด-19 เมื่อสัปดาห์ที่แล้วว่า รัฐบาลมีเป้าหมายที่จะผ่อนคลายมาตรการควบคุมไวรัสโคโรนาสำหรับประชาชนที่ฉีดวัคซีนครบ 2 เข็มแล้ว และส่งเสริมให้ผู้ติดเชื้อโควิด-19 ที่ไม่แสดงอาการและอาการไม่รุนแรง ที่มีอายุต่ำกว่า 70 ปีให้พักฟื้นอยู่ที่บ้าน

สำนักข่าวยอนฮับรายงานว่า รัฐบาลเกาหลีใต้จะเน้นเรื่องจำนวนผู้ป่วยโควิด-19 ที่เข้ารักษาตัวในโรงพยาบาลและผู้เสียชีวิต มากกว่าผู้ติดเชื้อรายใหม่รายวัน และกำลังพิจารณาว่าจะไม่เผยแพร่ตัวเลขผู้ติดเชื้อรายวันอีกต่อไป

นายกรัฐมนตรีคิม บูคยุมของเกาหลีใต้กล่าวกับคณะกรรมการชุดนี้ที่จัดประชุมครั้งแรกเมื่อวันพุธที่ 13 ตุลาคมว่า เราจะทำให้โควิด-19 เป็นโรคติดเชื้อที่ควบคุมได้ และไม่ต้องกลัวสิ่งที่ไม่รู้เกี่ยวกับโรคนี้อีกต่อไป เพื่อให้พลเมืองเกาหลีใต้กลับมาใช้ชีวิตปกติได้อย่างสมบูรณ์ แต่เสริมว่าภายใต้นโยบายใหม่นี้ ยังไม่เลิกบังคับการใส่หน้ากาก

ทางการเกาหลีใต้ไม่เคยบังคับใช้การล็อกดาวน์เต็มรูปแบบ แต่ใช้มาตรการเว้นระยะห่างทางสังคมอย่างเข้มงวดที่สุด เช่น จำกัดชั่วโมงการเปิดของร้านอาหาร, คาเฟ่, เซานาและโรงยิมในร่ม ข้อบังคับนี้ส่งผลกระทบอย่างหนักกับธุรกิจที่เป็นเจ้าของกิจการเองและธุรกิจขนาดเล็ก นอกจากนี้มีคำสั่งห้ามรวมตัวมากกว่า 2 คน หลังเวลา 18.00 น. ในกรุงโซลและปริมณฑล

ยุทธศาสตร์ใหม่ที่เกาหลีใต้จะประกาศใช้ เป็นผลจากโครงการฉีดวัคซีนโควิด-19 ในประเทศที่ก้าวหน้าไปมาก หลังจากช่วงแรกหยุดชะงักเนื่องจากปัญหาขาดแคลนวัคซีน ขณะนี้ชาวเกาหลีใต้ที่เข้ารับวัคซีนโควิด-19 อย่างน้อย 1 เข็มอยู่ที่ 78.1% ของประชากรทั้งประเทศ 52 ล้านคน และผู้ที่รับวัคซีน 2 เข็มแล้ว อยู่ที่ 60.7%

เมื่อเดือนกันยายน รัฐบาลเกาหลีใต้ประกาศแผนเร่งกลับสู่ชีวิตปกติ โดยจะเริ่มตั้งแต่เดือนพฤศจิกายนนี้เมื่อประชากรที่ฉีดวัคซีนครบโดสได้ถึงเป้าหมาย 70% ของประชากรทั้งประเทศ.

ข่าวสั้น

ศิลปินเดนมาร์กทวงคืนรูปปั้นเทียนอันเหมิน

ฮ่องกง ● เยนส์ กัลชูท ศิลปินชาวเดนมาร์ก เจ้าของผลงานประติมากรรม "เสาแห่งความอัปยศ" ที่สะท้อนถึงเหตุการณ์สังหารหมู่ที่จัตุรัสเทียนอันเหมินในปี 2532 ว่าจ้างทนายความเพื่อเรียกร้องสิทธิ์ในฐานะเจ้าของประติมากรรมชิ้นนี้ เพื่อให้รูปปั้นชิ้นนี้ได้รับการนำออกจากฮ่องกงในสภาพที่สมบูรณ์ หลังมหาวิทยาลัยฮ่องกง (เอชเคยู) ที่ประติมากรรมชิ้นนี้ตั้งอยู่ ได้รับคำสั่งให้นำรูปปั้นออกไปจากมหาวิทยาลัย ประติมากรรมความสูง 8 เมตรชิ้นนี้นำมาตั้งที่เอชเคยูในปี 2540 ปีที่อังกฤษส่งมอบฮ่องกงคืนให้จีน เป็นภาพของใบหน้าที่เจ็บปวดและร่างกายถูกทรมาน 50 คน เพื่อรำลึกถึงผู้ชุมนุมเรียกร้องประชาธิปไตยที่โดนทหารจีนสังหารที่จัตุรัสเทียนอันเหมิน เมื่อสัปดาห์ที่แล้ว เอชเคยูมหาวิทยาลัยเก่าแก่ที่สุดในฮ่องกงได้รับคำสั่งให้เคลื่อนย้ายรูปปั้นนี้ออกไป ก่อนเวลา 17.00 น. วันพุธที่ 13 ตุลาคม ผู้สื่อข่าวเอเอฟพีรายงานว่าแม้เลยเส้นตายไปแล้ว แต่ยังไม่มีการนำประติมากรรมนี้ออกจากเอชเคยูแต่อย่างใด กัลชูทเผยกับเอเอฟพีทางอีเมลว่า เขาว่าจ้างทนายความฮ่องกงคนหนึ่งและเรียกร้องให้มีการเจรจากับเอชเคยูถึงอนาคตของผลงานศิลปะของเขาชิ้นนี้ เขาหวังว่าจะได้รับความเคารพในฐานะที่เป็นเจ้าของผลงานชิ้นนี้ และให้โอกาสเขาสามารถขนส่งประติมากรรมนี้ออกจากฮ่องกงในสภาพที่เรียบร้อยโดยที่ประติมากรรมไม่ได้รับความเสียหายใดๆ แต่ถ้าประติมากรรมชิ้นนี้ถูกเจ้าหน้าที่ทำลายทิ้ง ขอให้ชาวฮ่องกงเก็บชิ้นส่วนที่ถูกทำลายมาให้มากที่สุด เพื่อประกาศว่า "จักรวรรดิล่มสลายได้ แต่ศิลปะยังคงอยู่"

'Squid Game' ซีรีส์ผู้ชมสูงสุดของเน็ตฟลิกซ์

ลอสแอนเจลิส ● เน็ตฟลิกซ์โพสต์ทางทวิตเตอร์เมื่อวันอังคารที่ผ่านมาว่า "Squid Game" ซีรีส์เกาหลีใต้ที่ผลิตโดยเน็ตฟลิกซ์ มีจำนวนผู้ชมอย่างเป็นทางการทั่วโลก 111 ล้านราย แม้เปิดให้ชมได้ไม่ถึง 4 สัปดาห์ นับเป็นซีรีส์ที่ประสบความสำเร็จที่สุดของเน็ตฟลิกซ์ ซีรีส์เรื่องนี้ได้รับเสียงบอกต่อแบบปากต่อปาก โดยเฉพาะผ่านทางโซเชียลมีเดีย ทำให้ติดอันดับ 1 ในชาร์ตของเน็ตฟลิกซ์มากกว่า 80 ประเทศ จำนวนผู้ชม Squid Game ทำสถิติยอดผู้ชมแซงซีรีส์เรื่อง "Bridgerton" ที่ซีซั่นแรกที่เปิดให้ชมไป มีผู้ชม 82 ล้านราย เน็ตฟลิกซ์ใช้วิธีนับยอดผู้ชมภายใน โดยดูจากบัญชีผู้ใช้เน็ตฟลิกซ์ที่ดูตอนใดตอนหนึ่งไปแล้วอย่างน้อย 2 นาที Squid Game เป็นอีกหนึ่งความสำเร็จของวงการบันเทิงเกาหลีใต้ที่สร้างชื่อไปทั่วโลกและเผยแพร่วัฒนธรรมป๊อป ต่อเนื่องจากวงเค-ป๊อป เช่น วงบีทีเอส และหนังเรื่อง "Parasite" ที่คว้ารางวัลหนังออสการ์ยอดเยี่ยม เน็ตฟลิกซ์ระบุว่าจะผลิตคอนเทนต์ที่มีความเป็นสากลและไม่ใช่ภาษาอังกฤษมากขึ้น ส่วนซีรีส์ที่ออกฉายซีซั่นแรกมีผู้ชมทั่วโลกมากเป็นอันดับที่ 3 คือเรื่อง **"Lupin"** ที่ตัวละครพูดภาษาฝรั่งเศส.

พปชร.แห่รับ'บิ๊กตู่'ไปอุบล'ป้อม'ขอนแก่น

ไทยโพสต์ ● เมื่อวันที่ 13 ต.ค. พล.อ.ประยุทธ์ จันทร์โอชา นายกรัฐมนตรีและ รมว.กลาโหม เปิดเผยว่า มีความกังวลและเป็นห่วงประชาชนที่ประสบปัญหาน้ำท่วม แต่ได้เตรียมการไว้ให้พร้อมแล้ว ทั้งการช่วยเหลือและเยียวยา

ด้าน พล.อ.คงชีพ ตันตระวาณิชย์ กล่าวว่า วันที่ 14 ต.ค.นี้ พล.อ.ประวิตร วงษ์สุวรรณ รองนายกรัฐมนตรี พร้อมคณะ จะเดินทางลงพื้นที่ จ.ขอนแก่น เพื่อติดตามการแก้ปัญหาน้ำท่วม การบริหารจัดการน้ำเขื่อนอุบลรัตน์ และเร่งรัดเตรียมการรองรับการแก้ปัญหาน้ำแล้งในพื้นที่ภาคอีสานในภาพรวม โดยจะลงตรวจเยี่ยมการทำงานของเจ้าหน้าที่และพบปะพูดคุย มอบถุงยังชีพและให้กำลังใจประชาชนที่ได้รับผลกระทบจากน้ำท่วมในคราวเดียวกัน

ทั้งนี้ พล.อ.ประวิตรกำชับฝ่ายปกครองโดยกระทรวงมหาดไทย ติดตามเฝ้าระวังสถานการณ์น้ำ รวมทั้งให้แจ้งเตือนประชาชนและให้เตรียมพร้อมรับมือในพื้นที่เสี่ยงคาดการณ์น้ำหลาก ดินโคลนถล่มจากฝนตกหนักสะสมต่อเนื่องในพื้นที่ภาคตะวันออก ภาคเหนือ ภาคใต้ โดยเฉพาะภาคตะวันออกเฉียงเหนือ ส่งผลพื้นที่ริมแม่น้ำมูลและแม่น้ำชีระดับน้ำมีแนวโน้มสูงขึ้นและเสี่ยงล้นตลิ่ง ขณะเดียวกัน ให้ประสานกับ กทม.ติดตามสถานการณ์แม่น้ำเจ้าพระยา ระหว่างวันที่ 12-14 ต.ค.64 โดยเป็นห่วงน้ำทะเลหนุนสูงอาจส่งผลให้พื้นที่ริมแม่น้ำเจ้าพระยานอกคันกั้นน้ำในจังหวัดปทุมธานี นนทบุรี และ กทม. ได้รับผลกระทบ โดยขอให้ประสานวางแผนรับมือและทำงานร่วมกับส่วนราชการต่างๆ จิตอาสาและหน่วยทหารในพื้นที่อย่างใกล้ชิด เพื่อจำกัดและลดผลกระทบความเสียหายที่อาจเกิดขึ้นกับประชาชนให้น้อยที่สุด

นายไผ่ ลิกค์ ส.ส.กำแพงเพชร และรองเลขาธิการพรรคพลังประชารัฐ (พปชร.) เปิดเผยว่า การลงพื้นที่ตรวจราชการของ พล.อ.ประวิตร ที่ จ.ขอนแก่น วันที่ 14 ต.ค. และ พล.อ.ประยุทธ์ ที่ จ.อุบลราชธานี วันที่ 15 ต.ค.นั้น ส.ส.พปชร. จะไปร่วมลงพื้นที่ทั้ง 2 จุด ส่วนตนหลังลงพื้นที่ขอนแก่นกับ พล.อ.ประวิตรแล้ว จะเดินทางไปรอต้อนรับและร่วมพื้นที่กับนายกฯ ที่อุบลราชธานีทั้งนี้ เรื่องของการวัดกำลังจำนวน ส.ส.ไม่มีแน่นอน จบไปแล้ว ตอนนี้เป็นเรื่องแก้ปัญหาน้ำท่วมที่ยังเดือดร้อนหลายพื้นที่ และแก้ปัญหาโควิด-19 โดยการลงพื้นที่ของหัวหน้าพรรคและเลขาธิการพรรคยังจะคงมีต่อเนื่อง

กรมอุตุนิยมวิทยา ประกาศเตือนภัย "พายุคมปาซุ" ฉบับที่ 7 โดยระบุว่า เมื่อเวลา 16.00 น. ของวันที่ 13 ต.ค. พายุโซนร้อนกำลังแรง "คมปาซุ" บริเวณเกาะไหหลำ ประเทศจีน มีศูนย์กลางอยู่ที่ละติจูด 19.0 องศาเหนือ ลองจิจูด 110.2 องศาตะวันออก มีความเร็วลมสูงสุดใกล้ศูนย์กลางประมาณ 100 กิโลเมตรต่อชั่วโมง พายุนี้กำลังเคลื่อนตัวทางทิศตะวันตก ด้วยความเร็วประมาณ 35 กิโลเมตรต่อชั่วโมง คาดว่าจะเคลื่อนลงสู่อ่าวตังเกี๋ย และขึ้นฝั่งบริเวณประเทศเวียดนามตอนบนในช่วงวันที่ 13-14 ต.ค. และจะอ่อนกำลังลงตามลำดับ ลักษณะเช่นนี้จะทำให้มีฝนเพิ่มขึ้นและมีฝนตกหนักถึงหนักมากบางแห่งในภาคตะวันออกเฉียงเหนือ

อนึ่ง ร่องมรสุมพาดผ่านภาคกลาง ภาคตะวันออก และภาคตะวันออกเฉียงเหนือ ในขณะที่มรสุมตะวันตกเฉียงใต้กำลังแรงพัดปกคลุมทะเลอันดามัน ภาคใต้ และอ่าวไทย ลักษณะเช่นนี้ทำให้ภาคตะวันออกเฉียงเหนือ ภาคกลาง ภาคตะวันออก และภาคใต้ มีฝนตกหนักถึงหนักมากบางแห่ง

พล.ต.อ.อัศวิน ขวัญเมือง ผู้ว่าราชการกรุงเทพมหานคร โพสต์ข้อความผ่านเฟซบุ๊กว่า กทม.เตรียมพร้อมรับมือจากฝนที่ตกในพื้นที่ กทม.และพื้นที่ใกล้เคียงที่อาจมีน้ำไหลเข้ามาตามคูคลอง โดย กทม.ได้ทำความสะอาดคูคลองและท่อระบายน้ำ จัดเตรียมเครื่องสูบน้ำพร้อมเจ้าหน้าที่ ติดตามสภาพอากาศผ่านเรดาร์ทุกชั่วโมง เพื่อเตรียมพร่องน้ำในระบบระบายน้ำ หากเกิดฝนตกหนัก กทม.จะมีหน่วยตรวจสอบและแก้ปัญหาน้ำท่วม (หน่วย BEST) ออกตรวจพื้นที่น้ำท่วมในถนนที่น้ำท่วมขัง พร้อมทั้งเก็บขยะที่อาจไหลมาติดตามช่องตะแกรงระบายน้ำเพื่อให้น้ำไหลได้สะดวกขึ้น.

ชง ศบค.

จำนวน 1,740,428 ราย ผู้รักษาหายป่วยเพิ่ม 10,988 ราย ยอดรวมหายป่วยสะสมตั้งแต่ปี 63 จำนวน 1,615,343 ราย อยู่ระหว่างการรักษา 107,168 ราย อาการหนัก 2,941 ราย ใส่เครื่องช่วยหายใจ 669 ราย เสียชีวิตเพิ่ม 82 ราย เป็นชาย 42 ราย หญิง 40 ราย เป็นผู้ที่มีอายุ 60 ปีขึ้นไป 66 ราย มีโรคเรื้อรัง 10 ราย และในจำนวนนี้มีพยาบาลหญิง 1 ราย จ.ระยอง อายุ 45 ปี เป็นโรคอ้วนและความดันโลหิตสูง ได้รับวัคซีนตามเกณฑ์ที่กำหนด ขณะยอดผู้เสียชีวิตสะสมตั้งแต่ปี 63 จำนวน 17,917 ราย สำหรับการฉีดวัคซีนวันที่ 12 ต.ค. 962,558 โดส ฉีดสะสมตั้งแต่วันที่ 28 ก.พ. 61,995,809 โดส ขณะที่สถานการณ์โลกมีผู้ติดเชื้อสะสม 239,477,111 ราย เสียชีวิตสะสม 4,881,538 ราย

สำหรับ 10 จังหวัดที่มีผู้ติดเชื้อมากที่สุด ได้แก่ กทม. 1,142 ราย, ยะลา 650 ราย, สงขลา 475 ราย, สมุทรปราการ 453 ราย, ชลบุรี 442 ราย, ปัตตานี 423 ราย, นราธิวาส 420 ราย, ระยอง 326 ราย, จันทบุรี 311 ราย และนครศรีธรรมราช 264 ราย

พล.อ.สุพจน์ มาลานิยม เลขาธิการสภาความมั่นคงแห่งชาติ (สมช.) ในฐานะผู้อำนวยการศูนย์ปฏิบัติการศูนย์บริหารสถานการณ์โควิด-19 หรือ ศปก.ศบค. เปิดเผยว่า ในการประชุม ศบค.ชุดใหญ่วันที่ 14 ตุลาคม จะมีการเสนอพิจารณามาตรการเปิดประเทศรวมไปถึงมาตรการด้านสาธารณสุข และการผ่อนคลายบางกิจกรรมกิจการ ซึ่งขณะนี้ยังไม่มีข้อกังวลอะไรจากกระทรวงสาธารณสุข (สธ.) โดยตนขอไม่กล่าวถึงรายละเอียด ขอให้ทุกอย่างเรียบร้อยก่อน และขอให้รอความชัดเจนในการประชุม ศบค.ชุดใหญ่

ผู้สื่อข่าวรายงานจากทำเนียบรัฐบาลว่า ในวันที่ 14 ต.ค. เวลา 10.00 น. พล.อ.ประยุทธ์ จันทร์โอชา นายกรัฐมนตรีและ รมว.กลาโหม ในฐานะ ผอ.ศบค. จะเป็นประธานการประชุม ศบค.ชุดใหญ่ เพื่อประเมินสถานการณ์การแพร่ระบาดโควิด-19 หลังจากผ่อนคลายและปรับมาตรการกิจการกิจกรรมต่างๆ มาครบ 14 วัน อย่างไรก็ตาม ศปก.ศบค.จะเสนอให้ที่ประชุม ศบค.ชุดใหญ่พิจารณาผ่อนคลายเพิ่มเติม รวมถึงพิจารณาปรับระดับสีใหม่ให้เป็นพื้นที่ควบคุมสูงสุดและเข้มงวดหรือสีแดงเข้ม เหลือจำนวน 24 จังหวัด จากพื้นที่ควบคุมสูงสุดหรือพื้นที่สีแดง จำนวน 29 จังหวัด และพื้นที่ควบคุมหรือสีส้ม จำนวน 24 จังหวัด

ชงขยับเคอร์ฟิว 5 ทุ่ม-ตี 3

พร้อมกันนี้ ศปก.ศบค.จะเสนอให้ที่ประชุม ศบค.พิจารณาเกี่ยวกับการเดินทางออกนอกเคหสถาน หรือเคอร์ฟิว โดยเสนอให้ขยับเวลาจากเดิม 22.00-04.00 น. ของวันรุ่งขึ้น เป็น 23.00-03.00 น. ของวันรุ่งขึ้น ไปอีก 14 วัน ตั้งแต่วันที่ 16-31 ต.ค.2564 ส่วนกิจการกิจกรรมในพื้นที่สีแดงเข้ม จะเสนอให้ผ่อนคลายและปรับมาตรการคือ ให้สามารถจัดการประชุมรวมถึงงานประเพณีในศูนย์แสดงสินค้า ศูนย์ประชุม หรือสถานที่จัดนิทรรศการ และสถานที่ลักษณะเดียวกันในห้างสรรพสินค้าหรือโรงแรมได้ โดยปรับจำนวนการรวมกลุ่มคนตามระดับพื้นที่สี โดยให้พื้นที่ควบคุมสูงสุดและเข้มงวด ห้ามจัดกิจกรรมรวมคนมากกว่า 50 คน, พื้นที่ควบคุมสูงสุด ห้ามจัดกิจกรรมรวมคนมากกว่า 100 คน, พื้นที่ควบคุม ห้ามจัดกิจกรรมรวมคนมากกว่า 200 คน, พื้นที่เฝ้าระวังระวังสูง ห้ามจัดกิจกรรมรวมคนมากกว่า 300 คน และพื้นที่เฝ้าระวัง ห้ามจัดกิจกรรมรวมคนมากกว่า 500 คน รวมถึงให้เปิดสถานดูแลผู้สูงอายุแบบไป-กลับได้ แต่ต้องได้รับการพิจารณาอนุญาตจากคณะกรรมการโรคติดต่อจังหวัด หรือคณะกรรมการโรคติดต่อกรุงเทพมหานคร ซึ่งกิจการกิจกรรมที่จะปรับมาตรการในครั้งนี้ให้เปิดดำเนินการได้ไม่เกินเวลา 22.00 น.

นอกจากนี้ จะเสนอให้ที่ประชุม ศบค. พิจารณาแนวทางการเปิดประเทศเพื่อรองรับนักท่องเที่ยวในกลุ่มประเทศที่มีความเสี่ยงต่ำ 10 ประเทศแบบไม่ต้องกักตัว โดยจะพิจารณาปัจจัยหลักคือจำนวนผู้ติดเชื้อของแต่ละประเทศ ขณะที่กระทรวงสาธารณสุขเตรียมเสนอให้ ศบค.พิจารณาสูตรฉีดวัคซีนแบบไขว้ คือฉีดแอสตร้าเซนเนก้าตามด้วยไฟเซอร์ นอกจากนี้จะมีการเสนอให้ที่ประชุมพิจารณามาตรการแนวทางการเตรียมความพร้อมด้านต่างๆ เพื่อรองรับการเปิดประเทศให้นักท่องเที่ยวเข้ามาในวันที่ 1 พ.ย. รวมถึงความพร้อมด้านต่างๆ ก่อนที่จะอนุญาตเปิดสถานบันเทิงให้ดื่มกินได้วันที่ 1 ธ.ค.โดยข้อเสนอต่างๆ จะชัดเจนอย่างไรให้รอมติที่ประชุม ศบค.ชุดใหญ่วันที่ 14 ต.ค.

นายยุทธศักดิ์ สุภสร ผู้ว่าการการท่องเที่ยวแห่งประเทศไทย (ททท.) เปิดเผยว่า ททท. ได้มีการหารือร่วมกับ ศปก.ศบค. เพื่อสรุปรายชื่อประเทศความเสี่ยงต่ำ ที่จะอนุญาตให้นักท่องเที่ยวต่างชาติ สามารถเดินทางเข้าไทยได้โดยไม่ต้องกักตัว และไม่จำกัดพื้นที่ โดยมีแนวโน้มว่าจะเพิ่มจาก 10 ประเทศ อาทิ อังกฤษ สิงคโปร์ เยอรมนี จีน และสหรัฐอเมริกา ตามที่นายกฯ ได้ออกแถลงการณ์เพิ่มเป็น 20 ประเทศ ส่วนจะมีประเทศใดเพิ่มเติมมาบ้างนั้น ยังต้องรอข้อสรุปและประกาศอย่างเป็นทางการอีกที ส่วนรูปแบบการเปิดรับนักท่องเที่ยวต่างชาติแบบไม่กักตัวนั้น ต้องได้รับการตรวจหาเชื้อโควิด-19 โดยวิธีอาร์ที-พีซีอาร์ ณ ที่พักที่กำหนด โดยนักท่องเที่ยวต้องรับผิดชอบค่าใช้จ่ายเอง ต้องอยู่ในโรงแรมที่พักที่ได้เครื่องหมายมาตรฐานความปลอดภัยด้านการท่องเที่ยวและสุขอนามัย (เอสเอชเอพลัส) เท่านั้น จนได้รับผลการตรวจหาเชื้อ และเมื่อผลการตรวจหาเชื้อระบุว่าไม่พบเชื้อ จะสามารถเดินทางท่องเที่ยวแบบไม่กักตัวและไม่จำกัดพื้นที่ได้ โดยนักท่องเที่ยวเปลี่ยนโรงแรมใหม่ในการเข้าพักได้

ด้านนายสุพัฒนพงษ์ พันธ์มีเชาว์ รองนายกรัฐมนตรีและ รมว.พลังงาน ให้สัมภาษณ์ถึงการเดินหน้าเปิดประเทศว่า ทุกภาคส่วนต้องมาหารือพูดคุยกัน โดยเฉพาะประชาชนต้องมีการเตรียมความพร้อม ซึ่งรัฐบาลพร้อมให้การสนับสนุนอยู่แล้ว การออกแถลงการณ์เปิดประเทศของ พล.อ.ประยุทธ์ ไม่มีอะไรที่จะต้องงุนงง เพราะมีแผนการและขั้นตอนรองรับ ที่สำคัญจะใช้ภูเก็ตโมเดลเป็นต้นแบบดำเนินการแล้วนำมาเชื่อมโยงกัน จึงเชื่อว่าการดำเนินการต่างๆ จะรวดเร็วขึ้น รัฐบาลตั้งเป้าเรื่องการเปิดประเทศไว้ ดังนั้นทุกภาคส่วนต้องไปทำการบ้านตามสิ่งที่รัฐบาลตั้งเป้าหมายไว้ โดยจะต้องได้รับความร่วมมือจากทุกฝ่าย เพราะรัฐบาลทำคนเดียวไม่ได้

เมื่อถามถึงการจัดกิจกรรมเคาต์ดาวน์ปีใหม่ ครั้งนี้จัดได้หรือไม่ นายสุพัฒนพงษ์ กล่าวว่า ในเบื้องต้นได้เตรียมการไว้ในพื้นที่ จ.ภูเก็ต จะสามารถจัดกิจกรรมเคาต์ดาวน์ในช่วงปีใหม่ได้ และหากพื้นที่ไหนมีความพร้อมก็สามารถเสนอขึ้นมาได้ เนื่องจากภาคเอกชนไทยมีศักยภาพ ที่สำคัญคือทุกฝ่ายต้องหารือกัน เพราะต้องเดินหน้าเศรษฐกิจควบคู่กับความปลอดภัยด้านสาธารณสุขไปพร้อมกัน มั่นใจในช่วงไตรมาสสุดท้ายของปีนี้จะฟื้นตัวขึ้น

'เคาต์ดาวน์' ปรับตามสถานการณ์

นายอนุทิน ชาญวีรกูล รองนายกรัฐมนตรีและ รมว.สาธารณสุข กล่าวถึงกรณีที่กระทรวงการท่องเที่ยวและกีฬามีแผนดึงตัวลิซ่า แบล็กพิงก์ มาร่วมงานเคาต์ดาวน์ปีใหม่ 2022 ที่จังหวัดภูเก็ต ว่า ขอให้ถาม รมว.การท่องเที่ยวฯ เพราะตนยังไม่ได้พูดคุยถึงเรื่องดังกล่าว เมื่อถามว่าเห็นด้วยหรือไม่ที่จะเชิญศิลปินระดับโลกมาร่วมงานเคาต์ดาวน์ปีใหม่ นายอนุทินกล่าวว่า ก็ดี เพราะเขาเป็นคนไทยและรักบ้านเมือง เป็นคนจังหวัดบุรีรัมย์ แต่ทุกอย่างเราต้องให้เกียรติเขา เพราะเขาเป็นศิลปินระดับโลกแล้ว เขาก็ต้องชื่นชอบประเทศไทย

เมื่อถามว่า มั่นใจหรือไม่ว่าในสิ้นปีนี้ประเทศไทยจะสามารถจัดงานเคาต์ดาวน์ ปีใหม่ได้ นายอนุทินกล่าวว่า จะทำให้ดีที่สุด และขึ้นอยู่กับสถานการณ์ แต่ต้องร่วมมือกันทุกฝ่าย หากเราเริ่มผ่อนคลายมาตรการจะต้องได้รับความร่วมมือจากประชาชนด้วย ดังนั้นขอให้อยู่ในข้อกำหนดที่รัฐบาลประกาศไว้ เพื่อลดความสุ่มเสี่ยงต่างๆ

ผู้สื่อข่าวถามว่า การจัดงานเคาต์ดาวน์ปีใหม่จะเกิดขึ้นที่ใด ระหว่างภูเก็ต เขาใหญ่ กรุงเทพฯ หรือที่อื่นๆ นายอนุทินกล่าวว่า ขึ้นอยู่กับสถานการณ์ในอนาคต หากสถานการณ์ไม่เลวร้ายและได้รับความร่วมมือเป็นอย่างดีจากประชาชน พร้อมกับสามารถควบคุมสถานการณ์ต่างๆ ได้ เราจะทำอะไรก็ได้ จึงต้องช่วยกัน รัฐบาลไม่มีคำว่าดีเลย์ มีแต่ไปเร็วกว่าที่วางแผนไว้ ไม่ใช่ว่าจะยึดอยู่ที่ไทม์ไลน์อย่างเดียว เราต้องปรับไปตามสถานการณ์เพื่อความเหมาะสม และคิดถึงเรื่องความปลอดภัยของประชาชนเป็นหลัก

ศ.นพ.ประสิทธิ์ วัฒนาภา คณบดีคณะแพทยศาสตร์ศิริราชพยาบาล กล่าวถึงกรณีที่รัฐบาลเตรียมเปิดประเทศในวันที่ 1 พ.ย.นี้ว่า เห็นด้วย เพราะอัตราการฉีดวัคซีนในไทยขณะนี้เข็ม 1 ฉีดครอบคลุมคนไทยได้เกินร้อยละ 50 แล้ว ส่วนเข็ม 2 ก็เกิน 1 ใน 3 ของประชากรทั้งหมดไปแล้วรวมถึงผู้สูงอายุ ผู้ที่มีโรคประจำตัว ซึ่งกว่าจะถึงเดือน พ.ย. ยอดการฉีดวัคซีนเข็ม 1 น่าจะครอบคลุมคนไทยได้เกินร้อยละ 60 เป็นจำนวนที่เยอะพอก็จะช่วยลดความรุนแรงและลดความเสี่ยงที่จะเกิดขึ้นได้ แต่ก็ขอย้ำต้องมี 3 มาตรการที่ทำควบคู่กันคือ 1.มาตรการการฉีดวัคซีน ซึ่งขณะนี้มีมากพอแล้ว 2.มาตรการส่วนบุคคลที่หย่อนยานลงไม่ได้ ต้องดำเนินการตามมาตรการเคร่งครัด และ 3.มาตรการด้านบริหารจัดการและการ

เดนมาร์กคว้าตั๋วลุยฟุตบอลโลก

ปารีส ● เดนมาร์กกลายเป็นทีมที่ 2 ที่ผ่านเข้าไปเล่นในฟุตบอลโลก 2022 รอบสุดท้ายที่กาตาร์ หลังเปิดบ้านเอาชนะออสเตรีย 1-0 ขณะที่อังกฤษทำได้เพียงเสมอฮังการีที่เวมบลีย์

เดนมาร์ก ซึ่งในศึกฟุตบอลชิงแชมป์แห่งชาติยุโรป หรือยูโร 2020 ในช่วงซัมเมอร์ที่ผ่านมาสร้างความประหลาดใจด้วยการผ่านเข้ามาถึงรอบรองชนะเลิศยังโชว์ผลงานน่าประทับใจต่อเนื่อง และจากประตูในนาทีที่ 53 ของโยอาคิม เมห์เล ส่งให้เดนมาร์กคว้าตั๋วเข้าไปเล่นในเวิลด์คัพรอบสุดท้ายที่กาตาร์แน่นอนแล้ว

"ที่จริงแล้วสิ่งที่เกิดขึ้นเป็นเพียงได้แค่สิ่งที่เราจะฝันถึงเท่านั้น" ปิแอร์-เอมิล ฮอยจ์เบิร์ก มิดฟิลด์ทีมชาติเดนมาร์กกล่าว "มันบ้ามาก นี่เป็นเรื่องที่ยิ่งใหญ่สำหรับผม เป็นเรื่องใหญ่สำหรับทีม สำหรับวงการฟุตบอลเดนมาร์กและสำหรับประเทศเดนมาร์ก ด้วยวัยเพียงแค่นี้กับคุณภาพที่พวกเรามี พวกเราเป็นทีมที่กำลังเติบโต"

จากชัยชนะ 1-0 เหนือออสเตรีย ส่งให้เดนมาร์กเป็นทีมที่ 2 ต่อจากเยอรมนีที่ผ่านเข้าไปเล่นในฟุตบอลโลกรอบสุดท้าย โดยทีมอินทรีเหล็กการันตีตั๋วจากชัยชนะ 4-0 เหนือนอร์ทมาซิโดเนีย เมื่อวันจันทร์ที่ผ่านมา ขณะที่กาตาร์ประเทศเจ้าภาพนั้นเข้ารอบโดยอัตโนมัติ

ส่วน "สิงโตคำราม" ต้องไล่ตามตีเสมอฮังการี 1-1 ในแมตช์ที่เวมบลีย์ ซึ่งเกมนี้มีปัญหากองเชียร์ฮังการีตีกับเจ้าหน้า ที่และตำรวจในลอนดอน

ลูกทีมของ แกเรธ เซาธ์เกท ตกเป็นรองตั้งแต่นาทีที่ 24 จากลูกโทษที่จุดโทษของ โรลันด์ ซาลไล ก่อนที่ จอห์น สโตนส์ จะมายิงประตูตีเสมอจากลูกครอสเข้ามาของ ฟิล โฟเดน ในนาทีที่ 37

เป็นแมตช์แรกในรอบ 16 เกมที่ แฮร์รี เคน กองหน้าทีมชาติอังกฤษไม่สามารถยิงประตูในฟุตบอลโลกรอบคัดเลือกได้ ก่อนจะโดนเปลี่ยนตัวออกในนาทีที่ 76 ซึ่งเกมรับฮังการีสามารถทำหน้าที่ได้อย่างยอดเยี่ยมจนหมดเวลา

หลังจบเกมเซาธ์เกทเปิดเผยว่า "ง่ายๆ เลยคือ พวกเราไม่สามารถเล่นได้ในระดับมาตรฐานที่ควรจะเป็น แต่เราต้องยอมรับมัน โดยรวมแล้วเราไม่เฉียบขาดมากพอ เราทำบอลเสีย และเราเสียกระบวน"

ส่วนผลงานของแฮร์รี เคนนั้น กุนซือทีมชาติอังกฤษกล่าวว่า "ผมไม่คิดว่าเราควรมองไปที่ใครเป็นรายบุคคล ผมคิดว่าเราโชว์ฟอร์มกันไม่ได้อย่างที่เราต้องการ เมื่อต้องเจอกับสถานการณ์แบบนี้ มันย่อมเป็นเรื่องที่ยากลำบากสำหรับทุกคนเหมือนกัน"

อย่างไรก็ตาม แม้เกมในเวมบลีย์จะจบด้วยผลเสมอ แต่ทีมชาติอังกฤษมีเพิ่มเป็น 20 คะแนน นำจ่าฝูงของกลุ่มไอ โดยต้องการอีกเพียงแต้มเดียวจาก 2 นัดสุดท้ายที่จะเจอกับแอลเบเนียและซานมาริโนในเดือนพฤศจิกายนนี้ ก็จะผ่านเข้ารอบสุดท้ายที่กาตาร์ ส่วนฮังการีมีเพิ่มเป็น 11 แต้ม อยู่อันดับ 4 ของกลุ่มไอ

ทางด้าน คริสเตียโน โรนัลโด ซัดลูกโทษที่จุดโทษ 2 ลูกในช่วง 6 นาทีก่อนจบเกมด้วยการทำแฮตทริก นับเป็นแฮตทริกที่ 10 ในการเล่นทีมชาติในเกมที่โปรตุเกสเปิดบ้านไล่ต้อนลักเซมเบิร์ก 5-0 อย่างไรก็ตาม โปรตุเกสซึ่งอยู่ในกลุ่มเอ ยังมีคะแนนตามหลังเซอร์เบีย 1 แต้ม โดยในวันเดียวกันเซอร์เบียเปิดบ้านชนะอาเซอร์ไบจาน 3-1.

ไปบอลโลก ● โมฮัมเหม็ด ดารามี, คริสเตียน นอร์การ์ด และโธมัส เดอลานีย์ เข้ามาฉลองกับ โยอาคิม เมห์เล (เบอร์ 5) หลังจากเมห์เลซัดประตูโทนพาเดนมาร์กเฉือนชนะออสเตรีย 1-0 เก็บ 3 คะแนนสำคัญที่การันตีการเข้าไปเล่นในฟุตบอลโลก 2022 รอบสุดท้ายที่กาตาร์ ในการแข่งขันที่โคเปนเฮเกนในเดนมาร์ก

'ซุปเปอร์บอน'พร้อมท้าดวล'เปโตรเซียน' 'วันคิกบ๊อกซิ่ง'ศุกร์นี้

สิงคโปร์ ● ซุปเปอร์บอน ยอดนักชกคิกบ๊อกซิ่งตัวท็อปของไทย ลัดฟ้าถึงประเทศสิงคโปร์แล้ว พร้อมเผยว่าก่อนบินได้ไปขอเคล็ดวิชาจากแสนชัย พี.เค.แสนชัยมวยไทยยิม เจ้าของฉายา "โคตรมวยสารคาม" ติดอาวุธครบมือพร้อมปะทะ "เปโตรเซียน" ในศึก ONE : FIRST STRIKE ชิงแชมป์โลก วัน คิกบ๊อกซิ่ง รุ่นเฟเธอร์เวต 65.9-70.3 กก.วันศุกร์ที่ 15 ต.ค.2564 นี้ ที่ประเทศสิงคโปร์ รับชมการถ่ายทอดสด เริ่มคู่แรกเวลา 19.30 น. ผ่านทาง ONE Super App, YouTube ของ ONE Championship, AIS Play และทางไทยรัฐทีวี ช่อง 32 รับสัญญาณสด เวลา 21.30 น.

ซุปเปอร์บอนเปิดเผยว่า หลังจากได้เดินทางถึงประเทศสิงคโปร์ ยังคงฟิตซ้อมเต็มระบบ ซึ่งร่างกายตอนนี้ถือว่าฟิตเต็มร้อย โดยการเตรียมตัวสำหรับการแข่งขันครั้งนี้ นอกจากเทรนเนอร์เก เทรนเนอร์คู่ใจที่ช่วยดูแลเรื่องพละกำลังและความแข็งแกร่งให้ซุปเปอร์บอนเพื่อเตรียมพร้อมลงศึกใหญ่แล้ว ยังมี "แสนชัย" พี่ใหญ่แห่งค่ายพี.เค. แสนชัยมวยไทยยิม ผู้ได้ชื่อว่าเป็นนักมวยที่เก่งกาจที่สุดเมื่อเทียบแบบปอนด์ต่อปอนด์แห่งยุคมาช่วยเป็นคู่ซ้อมให้อีกด้วย โดยซุปเปอร์บอนนั้นมีแสนชัยเป็นไอดอลในดวงใจ

ซุปเปอร์บอนยังเผยด้วยว่า เทคนิคการต่อสู้ขั้นเทพจากยอดมวย แสนชัย ที่เขานำไปปรับใช้นั้นพิสูจน์แล้วว่าได้ผลจริง โดยเฉพาะอย่างยิ่งในศึกที่ต้องเผชิญหน้ากับคิกบ๊อกเซอร์ตัวพ่ออย่าง "จอร์จิโอ เปโตรเซียน" ในอีกไม่ช้านี้ ซุปเปอร์บอนก็ตั้งใจจะนำเอาเทคนิคที่ได้เรียนรู้จากแสนชัยมาปรับใช้ด้วยเช่นกัน "พี่แสนชัยมักจะชวนผมไปซ้อมมวยด้วย ซึ่งทำให้ได้เรียนรู้เทคนิคดีๆ กลับมาทุกครั้ง โดยผมอาศัยจดจำเทคนิคของพี่เขาแล้วเอามาฝึกต่อเอง เช่น ลูกเตะก้านคอ ลูกเข่า การใช้สเต็ปเข้า-ออก เหลี่ยมและชั้นเชิงต่างๆ ผมเชื่อว่าผมจะชนะเขาได้ บอกได้เลยว่าผมมาเพื่อชนะเท่านั้นครับ".

เพื่อคอบาสเอ็นบีเอ'ทรู'จัดเต็มฤดูกาลใหม่

กรุงเทพฯ ● ยังคงตอกย้ำการเป็นคิง ออฟ สปอร์ต อย่างต่อเนื่องสำหรับทรูวิชั่นส์ ผู้นำคอนเทนต์กีฬาระดับโลก ล่าสุดพร้อมถ่ายทอดสดโปรแกรมใหญ่ ของบาสเกตบอลเอ็นบีเอ ฤดูกาล 2021/22 ทางช่องทรูสปอร์ต เอชดี (666), ทรูสปอร์ต เอชดี 3 (668) และเอ็นบีเอ ทีวี (675) แบบเอ็กซ์คลูซีฟ ที่ทรูวิชั่นส์ที่เดียว

เพื่อเป็นการต้อนรับฤดูกาล 2021/22 ของเอ็นบีเอ ลีกบาสเกตบอลอาชีพอันดับ 1 ของโลกได้ฤกษ์เปิดฤดูกาลปกติ ในวันที่ 20 ตุลาคมนี้เป็นต้นไป ถ่ายทอดสดแบบเอ็กซ์คลูซีฟให้ดูกันแบบจุใจจนถึงกลางเดือนเมษายน 2022 โดยจะได้ชมการถ่ายทอดสดประมาณสัปดาห์ละ 12 เกม ทุกๆ สัปดาห์ หลังจากนั้นจะมันกันต่อกับรอบเพลย์ออฟทุกรอบ ปิดท้ายเอ็นบีเอ ไฟนอลส์ที่เป็นซีรีส์สุดท้ายของการตัดสินแชมป์

ฤดูกาลล่าสุด 2020/21 เป็นความสำเร็จอย่างยิ่งใหญ่ของ มิลวอกี บักส์ ทีมแกร่งของสายตะวันออกที่ได้แชมป์เอ็นบีเอไปครอง จากการชนะ ฟินิกซ์ ซันส์ ในเอ็นบีเอ ไฟนอลส์ 4-2 เกม สำหรับฤดูกาลนี้ การแข่งขันจะกลับมาเข้มข้นอีกครั้งในระบบปกติ 82 เกมในฤดูกาลปกติ ก่อนเปิดฤดูกาล 2021/22 ก็มีการเสริมกันอย่างคึกคัก เพื่อโอกาสในการเข้ารอบเพลย์ออฟและลุ้นแชมป์สาย พร้อมทั้งเป็นผู้ชนะในเอ็นบีเอ ไฟนอลส์

สำหรับโปรแกรมถ่ายทอดสดเอ็นบีเอ ฤดูกาล 2021/21 ในเดือนแรก ทรูวิชั่นส์จัดหนักแบบไม่ยั้งใน 12 วันแรก จัดให้ชมกันมากถึง 28 เกม จับตานัดเปิดสนาม 20 ตุลาคม ทางทรูสปอร์ต เอชดี (666) จัด 2 เกมมัน เริ่มคู่แรก เป็นการเจอกันของเต็ง 1 และเต็ง 2 ของสายตะวันออก แชมป์ฤดูกาลล่าสุด มิลวอกี บักส์ เปิดบ้านพบ บรูกลิน เน็ตส์ 2 ทีมนี้เจอกันมาในเพลย์ออฟรอบ 2 สายตะวันออก ซึ่งบักส์เฉือนชนะเน็ตส์ในเกมที่ 7 จับตาดูบิ๊กทรีของทั้ง 2 ทีม เจ้าบ้าน นำโดยยานนิส อันเททูคุมโป, จรู ฮอลิเดย์ และคริส มิดเดิลตัน ส่วนเน็ตส์ฟูลทีมทั้ง เควิน ดูแรนต์ เจมส์ ฮาร์เดน และไครี เออร์วิง ส่วนเกมที่ 2 เต็ง 1 แอลเอ เลเกอร์ส มาชุดเต็มชุดใหญ่ ทั้งเลอบรอน เจมส์ แอนโทนี เดวิส พบ โกลเดนสเตท ที่นำโดย สตีเฟน เคอร์รี เคลย์ ทอมป์สัน.

กกท.แจงส.กีฬาปัญหาวาดา คาดแก้กฎเสร็จใน3-4เดือน

หัวหมาก ● ดร.ก้องศักด ยอดมณี ผู้ว่าการการกีฬาแห่งประเทศไทย (กกท.) เป็นประธานการประชุม เพื่อชี้แจงและทำความเข้าใจให้กับผู้บริหารสมาคมกีฬาแห่งประเทศไทย เกี่ยวกับประกาศขององค์กรต่อต้านการใช้สารต้องห้ามโลก (World Anti-Doping Agency : WADA) ที่ไม่ให้การรับรองประเทศไทย เนื่องจากยังไม่ได้ปฏิบัติตามธรรมนูญขององค์กรต่อต้านการใช้สารต้องห้ามโลก ในด้านของการบังคับใช้กฎหมาย ส่งผลกระทบต่อการส่งนักกีฬาทีมชาติไทยเข้าร่วมการแข่งขันรายการระดับนานาชาติ อีกทั้งยังส่งผลกระทบต่อการปฏิบัติหน้าที่ของผู้แทนไทยในสหพันธ์กีฬาระดับนานาชาติ โดยให้ระงับการปฏิบัติหน้าที่/บทบาทในสหพันธ์เป็นเวลา 1 ปี โดยมีรองผู้ว่าการ กกท.ฝ่ายต่างๆ พร้อมผู้บริหาร กกท. มีผู้บริหารสมาคมกีฬาแห่งประเทศไทย ทั้งที่มีแผนในการส่งนักกีฬาเข้าร่วมการแข่งขันระดับนานาชาติ และสมาคมกีฬาฯ ที่มีผู้แทนอยู่ในสหพันธ์กีฬาระดับนานาชาติ ที่ได้รับผลกระทบจากการประกาศ รวม 85 สมาคมดังกล่าวเข้าร่วมรับฟังผ่านระบบวิดีโอคอนเฟอเรนซ์ ณ ชั้น 4 อาคารเฉลิมพระเกียรติ 7 รอบพระชนมพรรษา กกท. เมื่อวันที่ 12 ตุลาคมที่ผ่านมา

ในกรณีดังกล่าว ผู้ว่าการชี้แจงว่า ประเทศไทยปฏิบัติตามธรรมนูญของ WADA อย่างเคร่งครัด ต่อเนื่องและผ่านการตรวจประเมินเป็นที่น่าพอใจมาโดยตลอด ซึ่งแตกต่างจากกรณีของเกาหลีเหนือและอินโดนีเซียอย่างสิ้นเชิง แต่เนื่องจาก พ.ร.บ.ควบคุมสารต้องห้ามทางการกีฬา พ.ศ.2555 ในประเด็นของการกำหนดโทษ การอุทธรณ์ การลงโทษ และคำนิยามบางประการ ยังไม่สอดคล้องกับธรรมนูญของ WADA โดยในประเด็นดังกล่าวอยู่ระหว่างการดำเนินการ ด้านกฎหมาย ซึ่งการกีฬาแห่งประเทศไทย กระทรวงการท่องเที่ยวและกีฬา ร่วมกับสำนักงานคณะกรรมการกฤษฎีกา และคณะกรรมการโอลิมปิกแห่งประเทศไทย ทำงานร่วมกันอย่างใกล้ชิด เพื่อแก้ไขในประเด็นนี้ ทั้งนี้ กกท.จะเร่งดำเนินการเพื่อให้มีทางออกที่เหมาะสมสำหรับทุกฝ่ายโดยเร็ว

สำหรับกรณีการงดใช้ธงชาติในการส่งนักกีฬาทีมชาติเข้าร่วมการแข่งขันในรายการระดับนานาชาติ หรือการจัดการแข่งขันทั้งระดับภูมิภาค ทวีป และระดับโลก ยังอยู่ในสถานะที่ต้องถือปฏิบัติ ยกเว้นการเข้าร่วมการแข่งขันกีฬาโอลิมปิกและพาราลิมปิก แต่ทั้งนี้ขึ้นอยู่กับสหพันธ์กีฬานั้นๆ เป็นผู้พิจารณา หากการจัดการแข่งขันถูกกำหนดไว้ในแผนก่อนมีประกาศ ก็สามารถเดินหน้าต่อไปได้ เช่น อิฟมา เวิลด์ แชมเปียนชิพ ซึ่งจะจัดในประเทศไทยในช่วงเดือนธันวาคม และการจัดการแข่งขันจักรยานยนต์เอเชียโรดเรซซิ่ง 2021 ที่ จ.บุรีรัมย์ ในเดือนพฤศจิกายนที่จะถึงนี้ แต่หากจะมีการดำเนินการใดภายหลังประกาศให้สหพันธ์กีฬานั้นๆ เป็นผู้ให้คำตัดสินต่อไป นอกจากนี้การระงับการปฏิบัติหน้าที่และบทบาทของผู้แทนไทยในสหพันธ์กีฬาระดับนานาชาติเป็นเวลา 1 ปีนั้น กกท.ได้มีการประสานงานกับทาง WADA อย่างใกล้ชิด เพื่อให้ประเทศไทยดำเนินการขอคืนสิทธิ์แก่ผู้แทนประเทศไทยให้กลับไปปฏิบัติหน้าที่ได้ทันทีก่อนกำหนด หากประเทศไทยสามารถแก้ไขปัญหาข้อกฎหมายขอพระราชบัญญัติควบคุมการใช้สารต้องห้ามทางการกีฬา ให้เป็นไปตามธรรมนูญของ WADA ได้ภายใน 3-4 เดือน.

ฮอตนิวส์ HOT news

ดูบุรีรัมย์รับมือโคราช/กิเลนบุกเชียงรายที่ AIS

กรุงเทพฯ ● ศึกรีโว ไทยลีก สัปดาห์นี้ ไฮไลต์ที่ห้ามพลาด "จ่าฝูง" บุรีรัมย์ ยูไนเต็ด ที่ฟอร์มฮอตล่าสุดบุกไปอัด การท่าเรือ เอฟซี คว้าไป 3 แต้ม คิวต่อไป วันที่ 17 ตุลาคม จะเปิดรังช้างฯ ทำศึกดาร์บีแมตช์ภาคอีสาน พบ "สวาทแคท" นครราชสีมา มาสด้า เอฟซี ส่วน "กว่างโซ้งมหาภัย" สิงห์ เชียงราย ยูไนเต็ด ที่ยังเกาะกลุ่มหัวตารางเหนียวแน่น ขยับจากอันดับ 3 มาอยู่อันดับ 2 มี 14 คะแนน จะเล่นในบ้านวันที่ 17 ตุลาคม พบ "กิเลนผยอง" เมืองทอง ยูไนเต็ด เวลา 18.30 น. สำหรับโปรแกรมรีโว ไทยลีก มีดังนี้ วันที่ 16 ตุลาคม 2564 สมุทรปราการ ซิตี้ พบ การท่าเรือ เอฟซี ที่สนามสมุทรปราการฯ เวลา 17.30 น. ขอนแก่น ยูไนเต็ด พบ หนองบัว พิชญ เอฟซี ที่สนามองค์การบริหารส่วน จ.ขอนแก่น เวลา 18.00 น. สุพรรณบุรี เอฟซี พบ บีจี ปทุม ยูไนเต็ด ที่สนามกีฬากลางสุพรรณบุรี เวลา 18.00 น. เชียงใหม่ ยูไนเต็ด พบ พีที ประจวบ เอฟซี ที่สนามสมโภชเชียงใหม่ 700 ปี เวลา 19.00 น. ส่วนวันที่ 17 ตุลาคม 2564 ทรู แบงค็อก ยูไนเต็ด พบ ชลบุรี เอฟซี ที่สนามทรูฯ เวลา 18.00 น. โปลิศ เทโร เอฟซี พบ ราชบุรี มิตรผล เอฟซี ที่สนามบุณยะจินดา เวลา 18.00 น. สิงห์ เชียงราย ยูไนเต็ด พบ เมืองทอง ยูไนเต็ด ที่สนามสิงห์ สเตเดี้ยม เวลา 18.30 น. และบุรีรัมย์ ยูไนเต็ด พบ นครราชสีมา มาสด้า เอฟซี ที่สนามช้างฯ เวลา 19.00 น. AIS โดย AIS PLAY ถ่ายทอดสดทุกคู่ ทุกสนาม เช่นเดิม

'เชียงใหม่ FC' ได้ 'เมืองไทยประกันชีวิต' หนุนยาว

กรุงเทพฯ ● บริษัท เมืองไทยประกันชีวิต จำกัด (มหาชน) มุ่งเน้นการตอบแทนสังคมตามนโยบายของบริษัท และมีส่วนร่วมในการพัฒนาวงการกีฬาฟุตบอลไทยสู่ความเป็นเลิศทัดเทียมระดับนานาชาติ โดยล่าสุด คุณสาระ ล่ำซำ กรรมการผู้จัดการและประธานเจ้าหน้าที่บริหาร และนายมงคล มีชัย รองกรรมการผู้จัดการอาวุโส มอบเงินสนับสนุนสโมสรฟุตบอลเชียงใหม่ เอฟซี ทีมแกร่งในศึกไทยลีก 2 โดยมีนายพัทธดนย์ ไชยโชติ ผู้จัดการทีมเชียงใหม่ เอฟซี เป็นตัวแทนรับมอบ พร้อมกับมอบเสื้อแข่งซีซั่น 2021-22 เป็นที่ระลึก โดยบริษัทให้การสนับสนุนต่อเนื่องเป็นปีที่ 10 ติดต่อกัน นับตั้งแต่วันที่ 25 มกราคม พ.ศ.2554 สำหรับ บริษัท เมืองไทยประกันชีวิต จำกัด (มหาชน) ได้มุ่งเน้นการตอบแทนสังคมตามนโยบายของบริษัทที่ต้องการส่งเสริมการดูแลสุขภาพ และมีส่วนร่วมในการพัฒนาวงการกีฬาฟุตบอลไทยสู่ความเป็นเลิศทัดเทียมระดับนานาชาติ ซึ่งสโมสรฟุตบอลเชียงใหม่ เอฟซี หรือฉายา "พยัคฆ์ล้านนา" ถือได้ว่าเป็นแบบอย่างของมืออาชีพ ทั้งในด้านผลงานและการจัดการของสโมสร รวมถึงมีการสนับสนุนนักกีฬาในท้องถิ่นจังหวัดเชียงใหม่ ในการลงแข่งหลากหลายรายการฟุตบอล ซึ่งการมอบเงินสนับสนุนครั้งนี้จัดที่สำนักงานภูมิภาคเชียงใหม่ จ.เชียงใหม่ เมื่อเร็วๆ นี้

'กวนอู' คืนจอคอมวยเฮศึกมวยช่อง 8 จากภูเก็ต

กรุงเทพฯ ● "ศึกมวยฮาร์ดคอร์ มวยพันธุ์ดุ" และ "ศึกช่อง 8 มวยไทยเปอร์แชมป์" เสาร์และอาทิตย์ที่ 16-17 ตุลาคมนี้ ชมกันแบบสดๆ ชนิดติดขอบเวที เวลา 19.00 น. เป็นต้นไป จากเวทีมวยป่าตอง สตูดิโอ จ.ภูเก็ต หน้าจอช่อง 8 โดยในวันเสาร์ที่ 16 ต.ค.นี้ คู่เอกนำรายการ พิกัด 72 กก. กำไลเพชร อโยธยาไฟท์ยิม ยอดฝีมืออาวุธหนักและทีเด็ดคือลูกเตะก้านคอ ท้าแลกเดือด อินทรีทมิฬ "เอลีซี โคเซียส" จอมลุยชาวเยอรมันเชื้อสายเฮติ ที่คว้าแชมป์ในยุโรปมาเพียบ ขณะที่คู่เอกร่วม พิกัด 69 กก. ไอ้หมัดรีโมท "นวมินทร์ ต.บัวมาศ" อดีตแชมป์ (PABA) แพนแปซิฟิค ในรูปแบบมวยสากล มวยหมัดคมที่ใครโดนเป็นหล่น ขึ้นล้างตาคู่ปรับเก่า เปอร์เซียสายโหด "โมฮัมหมัด เซียซารานิโคจัวรี" มวยจอมลุยจากอิหร่าน ซึ่งไฟต์ที่ผ่านมาโมฮัมหมัดชนะทีเคโอด้วยการเตะแบบคาบลูกคาบดอกบริเวณกระจับ สร้างความคาใจให้กับนวมินทร์จนต้องขอล้างตา ส่วนวันอาทิตย์ที่ 17 ต.ค. ศึกช่อง 8 มวยไทยเปอร์แชมป์ คู่เอกนำรายการ พิกัด 69 กก. จัดตามคำเรียกร้องของแฟนๆ มวยหมัดโหดจอมพลิกนรก "กวนอู อโยธยาไฟท์ยิม" ที่มาเพื่อเดินหน้าฆ่ามัน ปะทะ อาร์เจนไตน์พันธุ์เดือด "ไบรอัน อัลเลวาโต" มวยพันธุ์แกร่งจากแดนฟ้าขาว พร้อมคู่มวยสุดเร้าใจอีกเต็มเวที

2 นักสอยคิวไทยร่วงลุ้นต่ออิงลิชโอเพ่น

ไอร์แลนด์ ● การแข่งขันสนุกเกอร์สะสมคะแนนโลก รายการนอร์ทเทิร์น ไอร์แลนด์ โทรฟี ที่ดวลคิวกันที่วอเตอร์ฟรอนต์ ฮอลล์ กรุงเบลฟาสต์ ไอร์แลนด์เหนือ ชิงเงินรวม 405,000 ปอนด์ 2 นักสอยคิวไทยที่ทะลุจากรอบคัดเลือกเข้ามาเล่นรอบจริง ต่างต้องกอดคอตกรอบด้วยสกอร์ที่เท่ากัน 3-4 เฟรม โดย "หมู ปากน้ำ" นพพล แสงคำ มือ 39 ของโลก แพ้ แจ็กสัน เพจ ดาวรุ่งวัย 20 ปี มือ 110 ของโลกจากเวลส์ 3-4 เฟรม ทั้งที่อุตส่าห์นำก่อนถึง 3-1 พร้อมแทงเบรกสูง 135 แต้ม ขึ้นนำเป็นอันดับ 1 ของรายการในตอนนี้ ส่วน "ซันนี่" อรรคนิธิ์ ส่งเสริม สวัสดิ์ ก็พ่าย จิมมี โรเบิร์ตสัน มือ 48 จากอังกฤษ 3-4 เฟรม ทางด้าน "ไอ้ปืนกล" จัดดี ทรัมป์ ระเบิดคมคิวสุดเดือดเมื่อต้อน โก๊ะ หยาง ดาวรุ่งจากจีน กระจุย 4-0 เฟรม แถมเป็นการไม่เสียแต้มแม้แต่แต้มเดียว โดยชนะไป 73-0, 100-0, 90-0 และ 70-0 ใช้เวลาออกคิวเฉลี่ยไม้ละเพียง 18.5 วินาทีเท่านั้น สำหรับรายการต่อไป นักสอยคิวไทยจะแข่งขันในศึกอิงลิช โอเพ่น ซึ่งเป็น 1 ใน 4 รายการโฮม เนชันส์ ซีรีส์ ที่มาร์เชลล์ อารีน่า มิลตัน คีย์นส์ ประเทศอังกฤษ วันที่ 1 พฤศจิกายนนี้.

กอล์ฟกระซิบ

หนึ่งในกีฬาที่ค่อนข้างคึกคักหลัง การคลายล็อกน่าจะเป็นกอล์ฟ หลังผ่าน 4 รายการในช่วง **"แชนด์บ็อกซ์สวิง"** ที่ภูเก็ต ในช่วงสุดสัปดาห์นี้ **สมาคมกีฬากอล์ฟอาชีพแห่งประเทศไทย** จะจัดการแข่งขัน **ไทยแลนด์พีจีเอทัวร์** รายการที่ 4 ของฤดูกาล ในรายการ **สิงห์-เอสเอที หัวหิน แชมเปียนชิพ** ชิงเงินรางวัลรวม 2 ล้านบาท ระหว่างวันที่ 15-17 ตุลาคมนี้ ที่ **สนามกอล์ฟหลวงหัวหิน** หนึ่งในสนามระดับตำนานของเมืองไทย ที่สำคัญยังเป็นการแข่งขันแบบปิด..●●.. **สมาคมกีฬากอล์ฟอาชีพสตรีไทย** หรือ **ไทยดับเบิลยูพีจีเอ** จะจัดการแข่งขันกอล์ฟอาชีพสตรีรายการ **สิงห์-เอสเอที ไทยวีเมนส์ทัวร์ โอเพ่น สนาม 2** ชิงเงินรางวัลรวม 2.5 ล้านบาท ระหว่างวันที่ 3-5 พฤศจิกายนนี้ ที่ **สนามฟีนิกซ์ โกลด์ กอล์ฟ แอนด์ คันทรีคลับ พัทยา** จ.ชลบุรี โดยมีมาตรการให้นักกีฬา ผู้ติดตาม และเจ้าหน้าที่ทุกคน ต้องปฏิบัติตามระเบียบการป้องกันการระบาดโควิด-19 ตามระเบียบของจังหวัดและภาครัฐอย่างเคร่งครัด..●●..กลับมาจัดอีกครั้งศึกกอล์ฟสมัครเล่นหญิงชิงแชมป์ภูมิภาคเอเชีย-แปซิฟิก รายการใหญ่ **"วีเมนส์ อเมเจอร์ เอเชีย-แปซิฟิก"** ที่ **สนามอาบูอาบี กอล์ฟ คลับ** สหรัฐอาหรับเอมิเรตส์ ระหว่างวันที่ 10-13 พฤศจิกายนนี้ รายการนี้ "โปรจีน" **อาฒยา ฐิติกุล** เคยคว้าแชมป์มาแล้ว ประกาศรายชื่ออย่างไม่เป็นทางการ มีนักกอล์ฟหญิงไทยติดโผแข่งแล้ว 6 คน ได้แก่ **วิรัล พัชร โอฬารกิจกุลชัย, รีนา ทาเทมัตสึ** ลูกครึ่งไทย-ญี่ปุ่น, **ธัญรดา ปิดดอน, วรพิชชา อนุดิษย์, กัญจน์ บรรณบดี** และ **ณัฐกฤตา วงศ์ทวีลาภ**..●●..**ลิขิต ชัยกิจ** ผู้อำนวยการแข่งขันจากชมรมนักกอล์ฟเยาวชนไทย เตรียมจัดสวิงเยาวชน **พีพีทีวี จูเนียร์ กอล์ฟ ทัวร์** สนามที่ 3 ระหว่างวันที่ 23-24 ตุลาคม 2564 ที่ **สนามยูนิแลนด์ นครปฐม** มี 5 รุ่นอายุ (เอ-บี-ซี-ดี-อี) นักกอล์ฟสนใจสอบถามรายละเอียดและสมัครแข่งขันได้ที่ โปรกอล์ฟ 08-6361-1368..●●..ฝากมาจาก **อารีย์ เพียรการ** **สนามพานอรามา** อ.สีคิ้ว จ.นครราชสีมา สำหรับโปรโมชั่นทิ้งท้ายก่อนเข้าฤดูหนาว ราคารวมรถกอล์ฟ วันธรรมดา 1,350 บาท และวันหยุด 1,550 บาท ราคานี้ถึงสิ้นเดือนตุลาคมเท่านั้น สนใจลองสอบถามได้ที่ โทร 04-4001-406-7..●●..**สนามพัฒนากอล์ฟ สปอร์ต รีสอร์ท** จ.ชลบุรี จัดโปรโมชั่นแฟลชเซล 10 ตลอดเดือนตุลาคม ราคาสุดพิเศษ 1,010 บาท รวมกรีนฟี แคดดี้ และรถกอล์ฟ นักกอล์ฟสามารถสอบถามเพิ่มเติมได้ที่ 0-3831-8999 หรือ 06-1615-5445..●●..**สนามแม่โจ้กอล์ฟเชียงใหม่** จองออกรอบ 3 คนขึ้นไป รวมรถกอล์ฟวันธรรมดา จันทร์-ศุกร์ คนละ 1,000 บาท วันหยุด วันเสาร์-อาทิตย์ 1,200 บาท มา 5 คนขึ้นไป วันหยุดเสาร์-อาทิตย์ คนละ 1,100 บาท โทร. จอง 08-1919-3200..●●..สำหรับแฟนคลับ **อาดิดาส กอล์ฟ** เปิดตัวรองเท้ากอล์ฟรุ่นใหม่ ZG21 Motion น้ำหนักเบากับนวัตกรรมวัสดุรีไซเคิลเทคโนโลยี สวมใส่สบาย ป้องกันน้ำ รับประกัน 1 ปี มีให้เลือกทั้งชาย-หญิง หาซื้อได้ที่ร้านตัวแทนทั่วไป..●●

ไทยแลนด์มิกซ์ ● นาวาโทหญิงพรพรรณ โปษยะนันทน์ ผู้จัดการทั่วไป ทีซีที คอร์ปอเรชั่น จำกัด มอบรางวัลให้ รามิล แซ่ลิ้ม นักกอล์ฟสมัครเล่นที่คว้าแชมป์ไทยแลนด์ มิกซ์ โฮสต์ บาย ทรัสต์กอล์ฟ สนามที่ 3 ณ เลควิว รีสอร์ท แอนด์ กอล์ฟคลับ อ.ชะอำ จ.เพชรบุรี เมื่อเร็วๆ นี้

พัตเตอร์หยก
utaphao1818@gmail.com

ไทยโพสต์
อิสรภาพแห่งความคิด

กกต.ถก 'วิษณุ'

ภายหลังพิธีวางพวงมาลาเนื่องในวันคล้ายวันสวรรคตพระบาทสมเด็จพระบรมชนกาธิเบศร มหาภูมิพลอดุลยเดชมหาราช บรมนาถบพิตร โดย พล.อ.ประยุทธ์ จันทร์โอชา นายกรัฐมนตรีและรัฐมนตรีว่าการกระทรวงกลาโหม ได้หารือกับ พล.อ.ประวิตร วงษ์สุวรรณ รองนายกฯ ในฐานะหัวหน้าพรรคพลังประชารัฐ (พปชร.), นายอนุทิน ชาญวีรกูล รองนายกฯ และ รมว.สาธารณสุข ในฐานะหัวหน้าพรรคภูมิใจไทย (ภท.) และนายจุรินทร์ ลักษณวิศิษฏ์ รองนายกฯ และหัวหน้าพรรคประชาธิปัตย์ (ปชป.) เป็นเวลา 20 นาที โดยหลังการหารือเสร็จสิ้นนายกฯ ไม่ได้ตอบคำถามสื่อ

ขณะที่นายจุรินทร์ระบุว่านายกฯ ไม่ได้กำชับอะไรกับพรรคร่วมรัฐบาลเป็นพิเศษ แต่เป็นการพูดคุยตามปกติทุกครั้งที่เจอกัน ส่วนเรื่องน้ำท่วมได้พูดกันอยู่แล้วในคณะรัฐมนตรี (ครม.) ซึ่งทุกคนต้องลงไปช่วย ไม่ใช่ภารกิจของคนใดคนหนึ่ง ยืนยันไม่มีการแจ้งเรื่องปรับ ครม. และนายกฯ ก็ไม่ต้องมีการเคลียร์ใจอะไรกับพรรค ปชป.อยู่แล้ว เพราะพรรคไม่มีปัญหาอะไร

นายอนุทินกล่าวเช่นกันว่าเป็นการพูดคุยตามปกติ ไม่มีการสั่งการในเรื่องใดๆ เป็นพิเศษ

ทั้งนี้ ในช่วงเช้า นายจุรินทร์กล่าวถึงกรณี พล.อ.ประยุทธ์ระบุให้ ครม.ร่วมกันทำงานในการประชุมเอเปก เป็นการส่งสัญญาณว่ารัฐบาลจะอยู่ครบเทอมหรือไม่ ว่านายกฯ แสดงเจตจำนงไปหลายครั้งแล้ว ท่านก็พูดทำนองว่าไม่มีการยุบสภา หรือยังไม่มี เช่นนี้แล้วก็ต้องฟังท่าน เพราะเป็นหัวหน้ารัฐบาลและเป็นผู้มีอำนาจยุบหรือไม่ยุบสภา ก็ต้องถือท่านเป็นเกณฑ์ ส่วนที่พรรคการเมืองเริ่มทำพื้นที่กันแล้วนั้น ในส่วนของพรรค ปชป.เราลงพื้นที่กันมานานแล้ว โดยเฉพาะในช่วงปิดสมัยประชุมสภา เราดำเนินการต่อเนื่อง 2-3 ปีมาแล้ว ไม่ได้แปลว่าจะมียุบสภาถึงจะลงพื้นที่

เมื่อถามถึงกรณีพรรค ปชป. และ ภท.พูดถึงแคนดิเดตนายกฯ เป็นสัญญาณอะไรหรือไม่ นายจุรินทร์กล่าวว่า เป็นสิทธิ์ของแต่ละพรรคการเมืองที่จะเสนอชื่อแคนดิเดตนายกฯ ตามที่รัฐธรรมนูญกำหนดไว้

ส่วนนายอนุทินกล่าวในประเด็นนี้ว่า เราก็ทำให้ดีที่สุดตราบใดที่ยังมีหน้าที่มีภารกิจอยู่ ก็จะทำให้ดี ส่วนเรื่องการลงพื้นที่นั้น เราลงพื้นที่ตลอดเวลาอยู่แล้วไม่เคยหยุด ทั้งตนและสมาชิกพรรคทุกคนลงพื้นที่ตลอดไม่ว่าจะสถานการณ์อะไร เมื่อถามย้ำว่าสบายใจขึ้นหรือไม่ที่สถานการณ์รัฐบาลจะอยู่ครบเทอมแน่ นายอนุทินย้ำว่า "ทำทุกวันให้มันดีที่สุด"

ส่วนที่โรงแรมพูลแมน ขอนแก่น ราชาออคิด จ.ขอนแก่น ร.อ.ธรรมนัส พรหมเผ่า เลขาธิการพรรคพลังประชารัฐ (พปชร.) พร้อมคณะ ได้พบปะสมาชิกพรรคและสังเกตการณ์การประชุมเลือกตั้งตัวแทนพรรค พปชร.ประจำจังหวัด โดย ร.อ.ธรรมนัสระบุว่า การประชุมเลือกตัวแทนเขตของพรรคได้รับความสนใจจากชาวขอนแก่นทุกเขตเป็นจำนวนมาก สะท้อนให้เห็นว่าพี่น้องประชาชนมีความพร้อมและกระตือรือร้นในการเตรียมการเลือกตั้งในครั้งหน้าที่จะมาถึง

"ด้วยนโยบายที่ชัดเจนแน่วแน่ และแน่นอน จะทำให้พปชร.คว้าชัยในการเลือกตั้งที่กำลังจะมาถึงนี้ได้ในจำนวนที่เพิ่มมากขึ้น โดยเฉพาะขอนแก่นรัฐธรรมนูญฉบับใหม่ได้ปรับให้เดิมมี ส.ส. 10 เขต 10 คน เป็น 11 เขต 11 คน ดังนั้นการเตรียมการในด้านต่างๆ นั้นไม่เร็วเกินไป ซึ่งคิวต่อไปคือ จ.นราธิวาส ที่คณะทำงานจะลงพื้นที่พูดคุยกับ ส.ส. ในกลุ่มจังหวัดภาคใต้ และผู้แทนของพรรคประจำเขตเลือกตั้ง ตามแผนงานที่ได้กำหนดไว้" ร.อ.ธรรมนัสกล่าว และว่า ขอให้ทุกคนมีความมั่นใจในนโยบายของพรรค พปชร.ในการเลือกตั้งครั้งหน้า ภายใต้การนำของ พล.อ.ประวิตร วงษ์สุวรรณ รองนายกรัฐมนตรี ในฐานะหัวหน้าพรรคที่มีเป้าหมายทำงานเพื่อชาติบ้านเมืองและพี่น้องประชาชน ซึ่ง พล.อ.ประวิตรได้เน้นย้ำมาตลอดว่าทุกคนต้องเป็นหนึ่งเดียวกัน เดินไปข้างหน้า เพื่อความเป็นปึกแผ่นของพรรคและเป็นที่พึ่งพาได้ของประชาชนต่อไป

ขณะเดียวกัน ยังคงมีความต่อเนื่องจากกรณีพรรคเพื่อไทย (พท.) ขับนายศรัณย์วุฒิ ศรัณย์เกตุ ส.ส.อุตรดิตถ์ และ น.ส.พรพิมล ธรรมสาร ส.ส.ปทุมธานี พ้นจากความเป็นสมาชิกพรรค โดยนายศรัณย์วุฒิระบุว่า ในวันที่ 14 ต.ค. จะแถลงข่าวถึงรายละเอียดทั้งหมด รวมถึงท่าทีต่อมติของพรรค รวมถึงเรื่องการจะย้ายไปอยู่พรรคการเมืองใดด้วย

ด้าน พล.อ.ประวิตรปฏิเสธที่จะให้สัมภาษณ์ถึงกระแสข่าวนายศรัณย์วุฒิจะมาสมัครเข้าเป็นสมาชิกพรรค พปชร.

ส่วนกรณี น.ส.พรพิมลนั้น นายอนุทินกล่าวปฏิเสธว่ายังไม่มีการสมัครเข้าเป็นสมาชิกพรรค

นายศุภชัย โพธิ์สุ ส.ส.นครพนม พรรคภูมิใจไทย (ภท.) ในฐานะรองประธานสภาผู้แทนราษฎรคนที่สอง กล่าวเช่นกันว่า ยังไม่ทราบเรื่องดังกล่าว เพราะไม่ใช่หัวหน้าพรรค

ขณะที่นายจุรินทร์ก็ปฏิเสธข่าวของ น.ส.พรพิมลเช่นกันว่า ไม่มีการพิจารณาเรื่องตัวบุคคลเป็นหน้าที่เลขาฯ และรองหัวหน้าพรรคในแต่ละภาค กรณีนี้ไม่มีข้อมูล

วันเดียวกัน นายสุวิทย์ เมษินทรีย์ อดีต รมว.การอุดมศึกษาฯ และอดีตรองหัวหน้าพรรค พปชร. ให้สัมภาษณ์ภายหลังมีกระแสข่าวกลุ่มสี่กุมารเตรียมจับมือกลุ่มการเมืองว่า เรื่องนี้ก็ไม่ทราบ และไม่ได้ติดตามมาตั้งแต่ต้น เพราะได้บอกกับคนอื่นๆ ในทีมสี่กุมารแล้วว่า ครั้งนี้ขอเว้นวรรคทางการเมือง เพราะยังมีหลายเรื่องที่ทำให้กับบ้านเมืองได้ และกำลังทำอยู่ แต่ขอให้กำลังใจกับทุกคนที่จะเดินหน้าทำงานการเมืองกันต่อไป

เมื่อถามว่า ที่แสดงเจตนารมณ์ต้องการเว้นวรรคทางการเมือง เป็นเพราะการเมืองที่กลุ่มสี่กุมารเจอมาหรือไม่ นายสุวิทย์กล่าวว่า อย่างที่บอก อะไรก็ตามเมื่อเรามา เราก็ต้องไป คงไม่ได้ยึดติด และด้วยสูตรโครงสร้างเวลานั้น ทำให้เราไม่สามารถเข้าไปมีปฏิสัมพันธ์กับ ส.ส.ในสภาได้ ซึ่งเป็นจุดตายอยู่แล้ว และเรื่องของเกมการเมืองเราก็รู้อยู่แล้วว่าก็ต้องเป็นแบบนี้

ทางด้าน พ.ต.อ.จรุงวิทย์ ภุมมา เลขาธิการคณะกรรมการการเลือกตั้ง (กกต.) เปิดเผยว่า ช่วงบ่ายวันที่ 14 ต.ค. ตนและคณะจะเดินทางเข้าพบนายวิษณุ เครืองาม รองนายกรัฐมนตรี ที่ทำเนียบรัฐบาล เพื่อหารือเกี่ยวกับการยกร่างพระราชบัญญัติประกอบรัฐธรรมนูญ (พ.ร.ป.) ว่าด้วยการเลือกตั้ง ส.ส. ซึ่งสำนักงาน กกต. ได้เตรียมศึกษารายละเอียดไว้บ้างแล้ว เพื่อให้สอดคล้องกับเนื้อหาของร่างรัฐธรรมนูญแก้ไขเพิ่มเติมฉบับใหม่ ทั้งนี้ ตามขั้นตอนการเสนอยกร่างก่อนที่สำนักงานจะเสนอ ครม. ต้องเสนอให้ กกต.พิจารณาก่อน เพราะอำนาจอยู่ที่ กกต. ดังนั้นขั้นตอนต่างๆ เหล่านี้ก่อนที่เสนอต้องไปปรึกษากับนายวิษณุว่าหากจะทำแบบนี้ต้องเสนอไปเมื่อใด เพราะนอกจากการยกร่างกฎหมายแล้ว ยังต้องมีกระบวนการรับฟังความคิดเห็นตามที่รัฐธรรมนูญมาตรา 77 กำหนดไว้ด้วย

มีรายงานว่า กกต.จะมีการนำเสนอร่างแก้ไข พ.ร.ป.ว่าด้วยการเลือกตั้ง ส.ส. ที่ได้ศึกษาและยกร่างขึ้นเพื่อให้สอดคล้องกับร่างแก้ไขรัฐธรรมนูญ 2560 ที่ผ่านความเห็นชอบของรัฐสภา โดยมี 35 มาตรา เป็นการแก้ไขเกี่ยวกับการให้มีบัตรเลือกตั้ง 2 ใบ จำนวน ส.ส.เขต 400 คน และ ส.ส.บัญชีรายชื่อ 100 คน การคำนวณ ส.ส.บัญชีรายชื่อ ที่จะให้นำคะแนนที่แต่ละพรรคการเมืองได้รับเลือกตั้งทั้งประเทศมารวมกันหารด้วย 100 เพื่อให้ได้คะแนนต่อ ส.ส. 1 คน และหากจัดสรรแล้วยังได้ ส.ส.บัญชีรายชื่อไม่ครบ 100 คน จะจัดสรรให้พรรคที่เหลือคะแนนเศษมากตามลำดับ การแบ่งเขตใหม่ 400 เขตให้เสร็จใน 90 วัน ส.ส.เขตใช้เบอร์เดียวกับเบอร์พรรค การลดเวลาลงคะแนนเหลือ 16.00 น. เช่นเดิม เป็นต้น

นอกจากนี้ อาจมีการหารือถึงข้อติดขัดของพรรคการเมืองในการเลือกตั้ง คือกรณีการทำไพรมารีโหวต เพื่อคัดเลือกและส่งผู้สมัครลงรับเลือกตั้ง โดยก่อนหน้านี้นายทะเบียนพรรคการเมืองได้เสนอแนวทางให้สำนักงานไปพิจารณาแก้ไขหลักเกณฑ์ว่าพรรคการเมืองจะส่งผู้สมัครได้ต้องมีสาขาพรรคการเมืองจังหวัดละ 1 แห่ง ประชุมร่วมกับสมาชิก 500 คน สามารถลงคะแนนเลือกผู้สมัครในทุกเขตเลือกตั้งของจังหวัดตามบัญชีที่คณะกรรมการสรรหาส่งมาได้ น่าจะทำให้กระบวนการคัดสรรผู้สมัครของพรรคคล่องตัวขึ้น

ทั้งนี้ หลัง กกต.หารือกับทางรัฐบาลแล้ว จะนำประเด็นหารือกลับมาเสนอต่อที่ประชุม กกต. ก่อนทำการยกร่างแก้ไขกฎหมาย และนำไปรับฟังความคิดเห็นตามรัฐธรรมนูญมาตรา 77 ก่อนเสนอ ครม.และรัฐสภาพิจารณาต่อไป.

นักวิจัย

การมอบรางวัลในครั้งนี้ นายเอนกเหล่าธรรมทัศน์ รัฐมนตรีว่าการกระทรวงการอุดมศึกษา วิทยาศาสตร์ วิจัยและนวัตกรรม (อว.) กล่าวแสดงความยินดีกับผู้ที่ได้รับรางวัลนักวิทยาศาสตร์ดีเด่นและรางวัลนักวิทยาศาสตร์รุ่นใหม่ประจำปี 2564 ว่า รางวัลดังกล่าวจัดขึ้นต่อเนื่องเป็นปีที่ 39 โดยมูลนิธิส่งเสริมวิทยาศาสตร์และเทคโนโลยีในพระบรมราชูปถัมภ์ ได้เปิดตัวผู้ได้รับรางวัลฯ และในปีนี้ คณะกรรมการรางวัลนักวิทยาศาสตร์ดีเด่น มีมติเป็นเอกฉันท์ให้นายวินิช พรมอารักษ์ นักวิจัยวัสดุนาโนสำนักวิชาวิทยาการโมเลกุล (School of Molecular Science and Engineering) สถาบันวิทยสิริเมธี (VISTEC) ผู้คิดค้น "เทคโนโลยีเซลล์แสงอาทิตย์ยุคใหม่และนวัตกรรมไฟส่องสว่างอนาคตเพื่อการปฏิรูปพลังงานหมุนเวียนที่ยั่งยืน" (New Solar Cell and Innovative Lighting Technology for Renewable Energy Transformation) ได้รับรางวัลนักวิทยาศาสตร์ดีเด่น ประจำปี 2564

ด้านนายจำรัส ลิ้มตระกูล ประธานคณะกรรมการรางวัลนักวิทยาศาสตร์ดีเด่น กล่าวว่า การที่จะยกระดับประเทศไทยให้ก้าวไปสู่การพัฒนาแบบก้าวกระโดด และเปลี่ยนจากการเป็นผู้ซื้อเทคโนโลยีมาเป็นผู้สร้างนวัตกรรมเช่นเดียวกับประเทศชั้นนำในเอเชีย จำเป็นต้องอาศัยปัจจัยด้านต่างๆ การส่งเสริมความเป็นเลิศในสาขาวิจัยที่สร้างศักยภาพให้กับประเทศ การสนับสนุนนักวิจัยและผู้นำกลุ่มนักวิจัยขั้นแนวหน้า และที่สำคัญคือการสนับสนุนให้เกิดการลงทุนด้านการวิจัย เพื่อเร่งสร้างนักวิทยาศาสตร์ นักวิจัย วิศวกร ฯลฯ ที่มีคุณภาพให้เพียงพอต่อความต้องการ

ทั้งนี้ การมอบรางวัลดังกล่าว จึงเป็นหนึ่งในกลไกการสนับสนุน และสร้างนักวิทยาศาสตร์และนักวิจัยในระดับสากลที่รอบรู้และมีความเป็นผู้นำในการสร้างสรรค์องค์ความรู้ เทคโนโลยี และนวัตกรรมใหม่ เพื่อเพิ่มขีดความสามารถในการแข่งขันและการพึ่งพาตนเอง โดยใช้วิทยาศาสตร์ วิจัย และนวัตกรรมในการขับเคลื่อนประเทศให้มีความเข้มแข็งและยั่งยืนอย่างแท้จริง และนำความรู้ไปขับเคลื่อนการพัฒนาที่ตอบโจทย์ความต้องการของประเทศและสอดรับกับทิศทางในระดับนานาชาติได้

นายวินิช พรมอารักษ์ นักวิจัยวัสดุนาโน สถาบันวิทยสิริเมธี (VISTEC) กล่าวว่า การคิดค้นเทคโนโลยีเซลล์แสงอาทิตย์ยุคใหม่และนวัตกรรมไฟส่องสว่างอนาคตเพื่อการปฏิรูปพลังงานหมุนเวียนที่ยั่งยืน เป็นการวิจัยและพัฒนาวัสดุกึ่งตัวนำอินทรีย์และการประยุกต์ใช้ในอุปกรณ์อิเล็กทรอนิกส์ยุคใหม่ เป็นการเพิ่มประสิทธิภาพของอุปกรณ์อิเล็กทรอนิกส์และสร้างนวัตกรรมใหม่ โดยนำวัสดุกึ่งตัวนำอินทรีย์ที่เป็นสารประกอบของคาร์บอนมาออกแบบในระดับโมเลกุลให้มีคุณสมบัติเป็นสารกึ่งตัวนำที่สามารถเปล่งแสงได้ดี ดูดกลืนแสงได้ดี หรือนำไฟฟ้าได้ดี

สามารถนำมาใช้แทนวัสดุกึ่งตัวนำซิลิคอนในอุปกรณ์อิเล็กทรอนิกส์ที่ใช้กันอยู่ในปัจจุบันได้ ทำให้เกิดการเปลี่ยนแปลงและเกิดนวัตกรรมใหม่ของอุปกรณ์อิเล็กทรอนิกส์ อาทิ ไดโอดเปล่งแสงอินทรีย์ (OLED) เซลล์แสงอาทิตย์ยุคใหม่ อิเล็กทรอนิกส์แบบยืดหยุ่นหรือพับงอได้ เช่น โทรศัพท์มือถือแบบพับงอได้ รวมถึงอิเล็กทรอนิกส์แบบพิมพ์ได้ โดยงานวิจัยนี้เป็นการบูรณาการด้านเคมี วัสดุศาสตร์ ฟิสิกส์ และวิศวกรรมศาสตร์เข้าด้วยกัน โดยสามารถนำองค์ความรู้ดังกล่าวมาทำงานร่วมกับภาคอุตสาหกรรมเพื่อต่อยอดการพัฒนาวัสดุกึ่งตัวนำอินทรีย์ประสิทธิภาพสูงและอุปกรณ์อิเล็กทรอนิกส์ต้นแบบ สู่การผลิตในเชิงพาณิชย์และใช้งานได้จริง

อย่างไรก็ตาม นายวินิช ปัจจุบันทำงานอยู่ที่สำนักวิชาวิทยาการโมเลกุล สถาบันวิทยสิริเมธี จังหวัดระยอง โดยที่ผ่านมาเคยได้รับรางวัลจากการมุ่งมั่นพัฒนาด้านวิทยาศาสตร์และเทคโนโลยี อาทิ รางวัล CST High Impact Chemist Award จากสมาคมเคมีแห่งประเทศไทยในพระอุปถัมภ์ศาสตราจารย์ ดร.สมเด็จพระเจ้าน้องนางเธอ เจ้าฟ้าจุฬาภรณวลัยลักษณ์ อัครราชกุมารี กรมพระศรีสวางควัฒนวรขัตติยราชนารี ทุนวิจัยเมธีวิจัยอาวุโส สกว. จากสำนักงานกองทุนสนับสนุนการวิจัย (สกว.) รางวัลชนะเลิศ ถ้วยพระราชทานสมเด็จพระกนิษฐาธิราชเจ้า กรมสมเด็จพระเทพรัตนราชสุดาฯ สยามบรมราชกุมารี จากการประกวดงานวิจัย PTTGC Open Innovation Challenge หัวข้อ "Circular Thinking" เป็นต้น

ทั้งนี้ ถือว่าการได้รับรางวัลดังกล่าวสามารถตอบสนองถึงวิสัยทัศน์ของ VISTEC ได้เป็นอย่างดี โดยเฉพาะการเป็นสถาบันการศึกษาที่มุ่งเน้นการเรียนการสอนด้านวิทยาศาสตร์และเทคโนโลยี และยังตอกย้ำถึงความมุ่งมั่นในการพัฒนาด้านดังกล่าว โดยเชื่อว่าในอนาคตสถาบันฯ จะสามารถสร้างชื่อเสียงผ่านงานวิจัยและพัฒนาด้านอื่นๆ เพิ่มขึ้นอย่างต่อเนื่อง.

สารสู่อนาคต
บริษัท สารสู่อนาคต จำกัด เจ้าของ นายชูเกียรติ ยิ้มประเสริฐ บรรณาธิการผู้พิมพ์ผู้โฆษณา 1850-1862 ซอยไทยโพสต์ ถนนเกษมราษฎร์ แขวงคลองเตย เขตคลองเตย กรุงเทพฯ 10110 โทร 0-2240-2612-6, 0-2249-4582-5 ฝ่ายโฆษณา ต่อ 218, 302, 307, 311, 339 โทรสาร 0-2249-6810, 0-2249-0299 พิมพ์ที่ บริษัท เซอรี่ กราฟฟิค 1991 จำกัด