อิสรภาพแห่งความคิด

ไทยโพสต์

ปีที่ 26 ฉบับที่ 9313 | วันเสาร์ที่ 14 พฤษภาคม พ.ศ. 2565 ขึ้น 14 ค่ำ เดือน 6 ปีขาล | www.thaipost.net | ราคา 15 บาท

ปีติ'ในหลวง-ราชินี'เสด็จฯพิธีแรกนา

สนามหลวง ● ในหลวง-พระราชินี เสด็จฯ ทรงประกอบพระราชพิธีจรดพระนังคัลแรกนาขวัญ ประจำปี 2565 พระยาแรกนาเสี่ยงทายได้ผ้านุ่ง 4 คืบ พระโคกินน้ำ-หญ้า-ถั่ว-เหล้า คาดน้ำท่ามาก "ผลาหาร-ภักษาหาร-มังสาหาร" อุดมสมบูรณ์ เศรษฐกิจรุ่งเรือง

เมื่อวันศุกร์ที่ 13 พฤษภาคม พุทธศักราช 2565 เวลา 08.37 นาฬิกา พระบาทสมเด็จพระเจ้าอยู่หัว และสมเด็จพระนางเจ้าฯ พระบรมราชินี เสด็จพระราชดำเนินโดยรถยนต์พระที่นั่ง พร้อมด้วยสมเด็จพระเจ้าลูกเธอเจ้าฟ้าพัชรกิติยาภา นเรนทิราเทพยวดี กรมหลวงราชสาริณีสิริพัชร มหาวัชรราชธิดา ไปยังพิธีมณฑลท้องสนามหลวง เนื่องในพระราชพิธีจรดพระนังคัลแรกนาขวัญ พุทธศักราช 2565

อ่านต่อหน้า 16

อย่าฟังพวกไม่มีชาติ

จิตสำนึกตำรวจ

หน้า... **3**

ปตท.ผนึกพันธมิตร เสริมแกร่ง

หน้า... **6**

ระอุ! รัสเซียขู่จะตอบโต้ ถ้าฟินแลนด์, สวีเดน เข้า NATO

หน้า... **14**

บิ๊กตู่บอกคนไทยในสหรัฐ ชี้ศาลตีความวาระ4-5ด.!

ไทยโพสต์ ● "บิ๊กตู่" เมินพวกไล่ ลั่นไม่กลัวอะไรทั้งสิ้น เหน็บอย่าไปฟังไอ้พวกไม่มีชาติ "ไพบูลย์" เชื่อศาล รธน.ใช้เวลาตีความปมวาระนายกฯ 8 ปี นาน 4-5 เดือน "หมอระวี" น้อมรับมติ กมธ. เคาะสูตรคำนวณหาร 100 แต่ขออย่าเพิ่งนับศพทหาร "พิเชษฐ" ดิ้นอุทธรณ์โทษ "บิ๊กป้อม"

เมื่อเวลา 10.00 น. วันที่ 12 พ.ค. ตามเวลาท้องถิ่นสหรัฐอเมริกา ที่ห้อง George Washington โรงแรม St. Regis พล.อ.ประยุทธ์ จันทร์โอชา นายกรัฐมนตรีและรัฐมนตรีว่าการกระทรวงกลาโหม พบปะชุมชนไทยในสหรัฐอเมริกา ระหว่างการเดินทางเยือนสหรัฐ ในการประชุมสุดยอดผู้นำอาเซียน-สหรัฐ (สมัยพิเศษ)

อ่านต่อหน้า 16

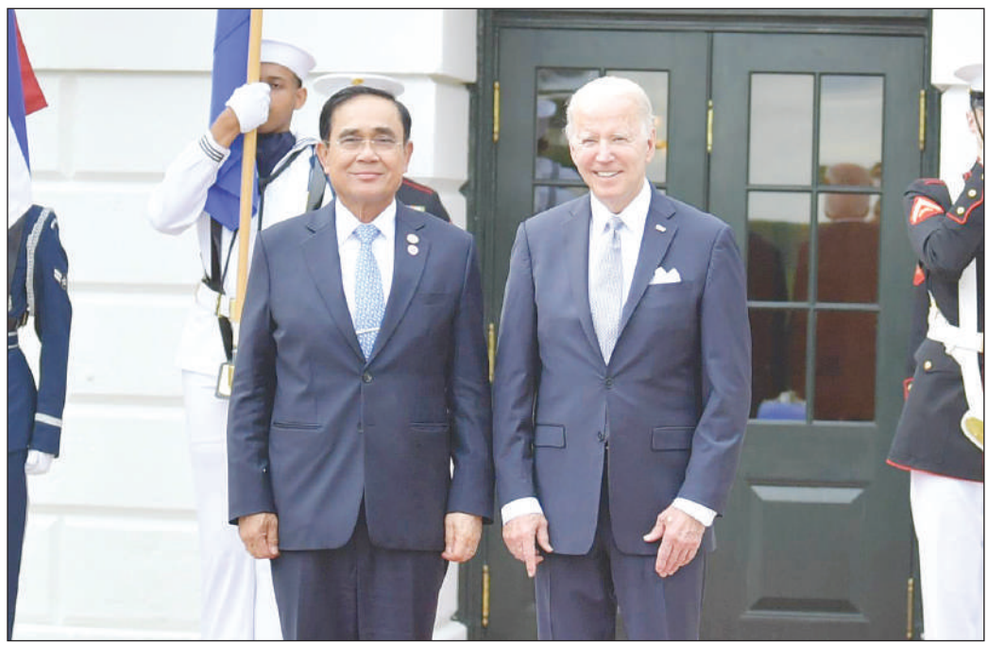

พล.อ.ประยุทธ์ จันทร์โอชา นายกรัฐมนตรีและรัฐมนตรีว่าการกระทรวงกลาโหม พบปะนายโจ ไบเดน ประธานาธิบดีแห่งสหรัฐอเมริกา ในการต้อนรับผู้นำอาเซียน และเป็นเจ้าภาพเลี้ยงอาหารค่ำ ณ ทำเนียบประธานาธิบดี ก่อนการประชุมสุดยอดอาเซียน-สหรัฐอเมริกา สมัยพิเศษ

ลั่นไม่เลือกข้างใคร โปรยยาหอมมะกัน

วอชิงตัน ● "ประยุทธ์" ยันเยือนสหรัฐไม่ใช่เลือกข้าง หลักการคือไม่ขัดแย้งกับใครทั้งสิ้น ช่วงเช้าลุยอาคารรัฐสภาก่อนพบภาคเอกชนมะกัน ช่วงเย็นหารือรัฐมนตรีกลาโหมก่อนดินเนอร์กับ "ไบเดน" ยาหอมสัมพันธ์ยาวนาน พร้อมเชิญชวนมาลงทุนในไทยและอาเซียนเพื่อยุคเน็กซ์นอร์มอล

เมื่อเวลา 10.00 น. วันที่ 12 พ.ค. ตามเวลาท้องถิ่นสหรัฐอเมริกา ที่ห้อง George Washington โรงแรม St. Regis พล.อ.ประยุทธ์ จันทร์โอชา นายกรัฐมนตรีและรัฐมนตรีว่าการกระทรวงกลาโหม พบปะชุมชนไทยในสหรัฐอเมริกา โดยกล่าวตอนหนึ่งว่า วันนี้เดินทางมาประชุมอาเซียน-สหรัฐ (สมัยพิเศษ) หลายคนก็จับตาว่านายกฯ จะมาพูดอะไร จะไปอยู่ข้างไหน จะไปอยู่อะไรกับใคร เราจะไปอยู่ข้างใคร ก็ต้องทำให้ดีที่สุด ทำอย่างไรประเทศของเราจะไม่เสียหาย แต่ขณะเดียวกันก็ต้องเคารพกติกาของเขาด้วย นั่นคือหลักการของเรา ไม่ขัดแย้งกับใครทั้งสิ้น ต้องว่าไปตามหลักการ

อ่านต่อหน้า 16

หมอปลารับข้อมูลพลาด! 'ธรรมนัส'ปัดรู้จักหลวงปู่

ยโสธร ● "หมอปลา-น้ำฟ้า" ขอโทษแล้วรับผิดพลาดเรื่องข้อมูลอาการป่วยหลวงปู่แสง เกจิชื่อดัง แต่ซัดต่อเป็นเหยื่อพระพี่เลี้ยง ลูกศิษย์เชื่อไม่ใช่ 50 กว่าล้านเพราะมีคนเอามาให้ทั้งวัน "เฉลิมชัย" เตือนอย่าห้าวมากเกินไป อย่าบุกจนขาดสติ ดังแล้วดับมีเยอะแยะ ต้องระมัดระวังไอ้น้อง

จากกรณีนายจีรพันธ์ เพชรขาว หรือหมอปลา เจ้าของฉายามือปราบสัมภเวสี พร้อมทีมสื่อมวลชน ได้เข้าตรวจสอบภายในที่พักสงฆ์ดงสว่างธรรม ต.โคกนาโก อ.ป่าติ้ว จ.ยโสธร หลังมีคนร้องเรียนพร้อมนำคลิปวิดีโอที่หลวงปู่แสง ญาณวโร อายุ 98 ปี ลวนลามและจับหน้าอกหญิงสาว และปล่อยคลิปนี้ผ่านโซเชียล จนล่าสุดมีกระแสตีกลับนั้น

ล่าสุด วันที่ 13 พฤษภาคม 2565

อ่านต่อหน้า 15

สธ.ชงเปิดหมด ห้ามเฉพาะ608 นายกฯห่วงเด็ก

ไทยโพสต์ ● สถานการณ์โควิดดีขึ้นเรื่อย พบผู้ติดเชื้อรายใหม่ 7,779 ราย เสียชีวิต 56 ราย "สธ." เตรียมชง ศบค.ปรับลดเกณฑ์เตือนภัยเหลือระดับ 2 สถานบันเทิง ผับ-บาร์กลับมาเปิดได้หมด เว้นกลุ่ม 608 งดร่วมกิจกรรมรวมกลุ่ม ออกนอกประเทศต้องกักตัว "บิ๊กตู่" ห่วง นร.เปิดเทอม สั่งโรงเรียนมีมาตรการดูแล

อ่านต่อหน้า 15

ไทยโพสต์
อิสรภาพแห่งความคิด

ลดดูหมิ่นสร้างความเกลียดชัง สังคมตรวจสอบ-บังคับใช้กม.

แม้ผู้นำกองทัพจะถูกฝ่ายที่เรียกตัวเองว่าประชาธิปไตยกระหน่ำโจมตีในโลกโซเชียลตามคาด แต่ในทางกลับกันก็ได้รับกำลังใจจากฝ่ายที่ปกป้องสถาบันอยู่ไม่น้อย กับการออกมาแสดงท่าทีตอบโต้การกระทำที่ส่อเจตนาล้อเลียนบุคคลอื่นด้วยการใช้พื้นที่โฆษณาเผยแพร่สู่สาธารณะ นอกจากนั้นกองทัพยังไม่ได้ก้าวล่วงสิทธิ เสรีภาพของกำลังพลในการซื้อขาย สั่งสินค้าในแพลตฟอร์มที่ตกเป็นข่าว และยืนยันการทำหน้าที่ของกองทัพตามกฎหมายในการพิทักษ์รักษาสถาบันของชาติที่ระบุไว้ในรัฐธรรมนูญ และกฎหมายบริหารราชการหน่วย

จากปฏิกิริยาดังกล่าว ทำให้หน่วยงานที่เกี่ยวข้องได้แสดงถึงความมุ่งมั่นในการตรวจสอบ แต่ก็ทำด้วยความระมัดระวัง ด้วยการใช้มาตรการขอความร่วมมือเป็นอันดับแรกเพื่อไม่เร่งเร้าสถานการณ์ให้เกิดความขัดแย้ง เช่นล่าสุดตำรวจได้ออกมาเตือนการใช้สื่อออนไลน์อย่างสร้างสรรค์ หลังจากพบว่ามีการเผยแพร่ข้อมูลในลักษณะที่กระทบต่อสิทธิมนุษยชน และศักดิ์ศรีความเป็นมนุษย์ของบุคคลอื่น ทั้งในรูปแบบของข้อความ รูปภาพ และคลิปวิดีโอ เช่น การล้อเลียนในสภาพร่างกายหรือความพิการของบุคคลอื่น ฐานะทางการเงิน ฐานะทางสังคม ตลอดจนแนวคิดทางการเมืองของบุคคลอื่น

พร้อมงัดเรื่องหลักสิทธิมนุษยชน และสิทธิเสรีภาพของบุคคลอื่น ตามหลักการของปฏิญญาสากลว่าด้วยสิทธิมนุษยชน (Universal Declaration of Human Rights หรือ UDHR) และรัฐธรรมนูญแห่งราชอาณาจักรไทย พ.ศ.2560 ที่ระบุว่าทุกคนย่อมมีสิทธิเสรีภาพโดยปราศจากการแบ่งแยก เชื้อชาติ ผิว เพศ ภาษา ศาสนา ความคิดเห็นทางการเมือง พื้นเพทางชาติหรือสังคม ทรัพย์สิน การเกิด หรือความพิการทางร่างกาย ต้องไม่แทรกแซงความเป็นส่วนตัว ครอบครัว ที่อยู่อาศัย หรือการสื่อสาร หรือจะถูกลบหลู่เกียรติยศและชื่อเสียงไม่ได้ และการใช้สิทธิและอิสรภาพ ทุกคนต้องอยู่ภายใต้ข้อจำกัดเพียงเท่าที่มีกำหนดไว้ตามกฎหมายเท่านั้น

พร้อมย้ำให้ประชาชนคิดก่อนโพสต์ หรือแชร์ข้อมูลในสื่อสังคมออนไลน์ หรือหากโพสต์หรือแชร์ไปแล้วจะมีบุคคลอื่นได้รับความเสียหาย เสียชื่อเสียง ถูกดูหมิ่น เกลียดชังหรือไม่ และควรศึกษาทำความเข้าใจกับกฎหมายที่เกี่ยวข้องกับการโพสต์การแสดงความคิดเห็นในสื่อสังคมออนไลน์ เพื่อที่จะไม่ละเมิดกฎหมาย เช่น ประมวลกฎหมายอาญาในเรื่องหมิ่นประมาท พระราชบัญญัติคอมพิวเตอร์ฯ เรื่องการนำเข้าข้อมูลในระบบคอมพิวเตอร์ที่ผิดกฎหมาย ตามมาตรา 14 หรือการนำเข้าภาพผู้อื่นสู่ระบบคอมพิวเตอร์ ที่เกิดจากการตัดต่อดัดแปลง ทำให้ผู้อื่นได้รับความเสียหาย ตามมาตรา 16 เป็นต้น

ขณะที่คณะกรรมการสิทธิมนุษยชนแห่งชาติได้ออกมาแสดงท่าทีว่า แม้บริษัทจะได้ออกมาขออภัยในความผิดพลาดและไม่รอบคอบ รวมทั้งผู้จัดทำคลิปอ้างว่าไม่มีเจตนาในการล้อเลียนหรือพาดพิงบุคคลใดก็ตาม แต่กรณีดังกล่าวถือเป็นบทเรียนของภาคธุรกิจและผู้มีอิทธิพลในสื่อออนไลน์ (Influencer) ในการจัดทำสื่อที่ต้องคำนึงถึงความรับผิดชอบต่อสังคมเพื่อสนับสนุนการสื่อสารอย่างสร้างสรรค์ รวมทั้งการดำเนินธุรกิจอย่างเคารพสิทธิมนุษยชนตามหลักการชี้แนะว่าด้วยธุรกิจกับสิทธิมนุษยชนของสหประชาชาติด้วย

จากปรากฏการณ์ดังกล่าวทำให้เห็นว่าการแสดงออกทางสิทธิเสรีภาพ ในการวิพากษ์วิจารณ์เรื่องต่างๆ นั้นไม่ได้มีแค่กฎหมายในการกำกับไม่ให้ล้ำเส้น เลยเถิด รุกล้ำ สิทธิเสรีภาพของผู้อื่น แต่ยังมีกรอบของสังคมที่จะเป็นส่วนในการถ่วงดุล วิพากษ์วิจารณ์การแสดงออกด้วยการดูหมิ่นผู้อื่น ในเรื่องความแตกต่าง ด้อยค่า บุคคลที่เป็นที่รักและศรัทธาของกลุ่มคนสังคม รังแต่จะทำให้ความขัดแย้ง แตกแยก เกลียดชังขยายวงมากขึ้น.

คมในข่าว

นายไพบูลย์ นิติตะวัน

ในฐานะคณะกรรมาธิการ (กมธ.) วิสามัญพิจารณาร่างพระราชบัญญัติประกอบรัฐธรรมนูญ (พ.ร.ป.)

คาดว่าการพิจารณากฎหมายลูกทั้ง 2 ฉบับ จะเสร็จ ประมาณเดือน ก.ย. หรือ ต.ค.65 และเชื่อว่าปมนายกฯ 8 ปี จะไม่กระทบกับกฎหมายลูก ทั้งนี้ หากจะยื่นให้ศาลรัฐธรรมนูญตีความ จะต้องยื่นหลังวันที่ 24 ส.ค. และคิดว่าผู้ที่จะยื่นคือ ส.ส.ฝ่ายค้าน โดยเมื่อยื่นแล้วคาดว่าศาลรัฐธรรมนูญจะใช้กระบวนการพิจารณาไม่น้อยกว่า 4-5 เดือน หรือหลังเดือน ม.ค.2566 จึงจะมีคำวินิจฉัยออกมา.

การดิ้นรน-เอาตัวรอดของการพัฒนา-ยกระดับคุณภาพคนในบ้านเมืองยุคเปลี่ยนผ่าน!!!

โลกใบใหม่

อภิชาต ทองอยู่
tapichart@hotmail.com

หากได้พิจารณาสถานการณ์โลกวันนี้ จะพบหลากหลาย ปรากฏการณ์ที่ส่งผลกระทบต่อความเคลื่อนไหวทางเศรษฐกิจ สังคม การเติบโตก้าวหน้าของประเทศ ไปจนถึงการดำเนินชีวิตของผู้คนหลายมิติทีเดียว เรียกว่าเป็นสถานการณ์ความเคลื่อนไหวที่เกิดขึ้นนั้น-ส่งผลอย่างทั่วถึงแบบชีวิตในชุมชนโลก หรือ one world ไปแล้ว!

ปมปัญหาที่ผู้คน-สังคมเผชิญอยู่วันนี้ส่งผลทั้งตรง-ทางอ้อม ต่อการดำเนินชีวิตปัจจุบันมาก!

ประการแรก การเผชิญกับการเปลี่ยนผ่านของเทคโนโลยี-ความก้าวหน้ายุคใหม่ ที่วันนี้สังคมไทยจำเป็นต้องเร่งปรับตัวพัฒนา-สร้างความก้าวหน้าให้ทันโลก ขับเคลื่อนสร้างสิ่งแวดล้อมใหม่เพื่อเข้าสู่สภาพการเรียนรู้ใหม่ให้กับผู้คน-สังคมในทุกด้าน ทั้งสังคม เศรษฐกิจ ความก้าวหน้าที่มีอนาคต ในการที่จะก้าวฝ่าสภาพความเปลี่ยนแปลงที่เกิดขึ้นตลอดเวลาให้เคลื่อนสู่ความก้าวหน้าใหม่ ที่มีศักยภาพในการปรับตัวและสังคมโดยรวม สู่อนาคตที่เท่าทันโลกที่เคลื่อนไปข้างหน้าอย่างรวดเร็วตลอดเวลาให้ได้!

ประการที่ 2 การเผชิญวิกฤตการณ์โรคระบาด ที่ส่งผลกระทบต่อสังคม เศรษฐกิจ การดำเนินชีวิต-การงาน จนถึงการศึกษา ที่การบริหารบ้านเมืองจำเป็นต้องจัดปรับการเรียนรู้ใหม่ที่จะช่วยสร้างความอยู่รอด-เข้มแข็งให้กับผู้คนและสถาบันทางเศรษฐกิจ-สังคม ซึ่งวันนี้กำลังเผชิญชะตากรรมที่ไม่ปรารถนาอย่างทั่วถ้วน ส่งผลกระทบรุนแรงต่อเศรษฐกิจ การขาดงาน-ตกงาน-ไม่มีงานทำ สังคมการต้องปรับตัว-ปรับวิถีชีวิตใหม่-การปกป้องให้พ้นจากภัยโรคระบาดที่คุกคาม ตลอดจนถึงการดิ้นรนในชีวิตแต่ละวัน-ที่มีค่าใช้จ่ายเพิ่มขึ้นในการเฝ้าระวังตัว ซึ่งล้วนเป็นสภาพที่ทุกผู้คนกำลังเผชิญปัญหาหนักหน่วงทุกวันนี้-ที่เป็นเหมือนกันทั้งโลก!

ประการที่สาม สภาพการจัดปรับตัวของภูมิรัฐศาสตร์ใหม่ จากความขัดแย้งระหว่างมหาอำนาจผู้เคยครองโลกมาก่อนอย่างอเมริกากับกลุ่มนาโตที่เผชิญกับฟากฝั่งรัสเซีย ประเทศที่มีพัฒนาการทางการทหารมาต่อเนื่องหลังสิ้นยุคสงครามเย็น-เป็นพันธมิตรที่ดีกับจีน-มหาอำนาจใหม่ทางเศรษฐกิจและอินเดียที่มีความเก่งด้านเทคโนโลยียุคใหม่กับการแพทย์ ฯลฯ ความขัดแย้ง-ยั่วยุของฝั่งอเมริกา-นาโตได้ทำให้เกิดสงครามรัสเซีย-ยูเครนขึ้น! ความขัดแย้ง 3 ความพยายามขยายอิทธิพลของมหาอำนาจเก่าได้แบ่งฝักฝ่ายประชาคมโลกออกเป็น 2 ฟากฝั่ง! มิตร-กับ-ศัตรู ซึ่งความขัดแย้งที่เกิดขึ้นส่งผลกระทบต่อเศรษฐกิจและการจัดปรับดุลยภาพทางภูมิรัฐศาสตร์-ภูมิเศรษฐกิจขึ้นใหม่อย่างมีนัยสำคัญ ส่งผลกระทบต่อความพอเพียงของสินค้าในการดำรงชีวิต ราคาสินค้า และห่วงโซ่อุปทานในการผลิตและบริการ ที่มีผลต่อชีวิตเศรษฐกิจ สังคม และการปรับตัวครั้งใหญ่ในกระแสภูมิรัฐศาสตร์ใหม่ ที่ทำให้สังคมไทยต้องก้าวเดินให้เป็นตัวของตัวเองอย่างระมัดระวัง!

ท่ามกลางความเคลื่อนไหวเปลี่ยนแปลงจากโลกภายนอก ในสังคมไทยเองก็มีเหตุการณ์กระหน่ำซ้ำสร้างปัญหาขึ้นตลอดเวลา ล้วนดูจะไม่เป็นคุณ-ไม่ช่วยให้ผู้คน-สังคมปรับตัวเปลี่ยนแปลงเชิงบวกได้เลย ไม่ว่าจะเป็นกรณีความขัดแย้งภายในสังคมไทย ที่ก่อรูปขยายผลกลายเป็นความเคลื่อนไหว-ขัดแย้งเชิงการเมือง-ความเคลื่อนไหวทางสังคมที่มีมิติความคิดเรื่องรุ่นคน แฝงฝังอยู่ในความขัดแย้งที่เกิดขึ้น! ทุกความเคลื่อนไหวล้วนก่อผลกระทบด้านลบต่อผู้คน-สังคมมากทีเดียว

ด้านการบริหารประเทศและแนวคิด-มุมมองทางการเมือง เป็นเรื่องที่อยู่ในช่วงเวลาของการช่วงชิงความได้เปรียบทางการเมือง ที่มีปมความขัดแย้งบ่มเพาะ-ซ้อนทับอยู่ในความเคลื่อนไหวทางการเมืองหลากกลุ่ม ซึ่งล้วนมองไม่เห็นมิติที่เป็นพันธสัญญา-ความมุ่งมั่นทางการเมืองที่มีเป้าหมายในการที่จะสร้างความก้าวหน้าเปลี่ยนแปลง-ปรับตัวทันโลกในทุกความเคลื่อนไหวที่มีขึ้น ซึ่งแน่นอนว่าการช่วงชิงขัดแย้งทางการเมืองที่เกิดขึ้น ไม่ส่งผลดีต่อบ้านเมืองเลย!!!

ด้านปัญหาสังคมรายวันที่ปรากฏขึ้นสะท้อนให้เห็นความอ่อนแออ่อนด้อย ป่วยไข้ของผู้คน-สังคมอย่างน่าวิตก! ไม่ว่ากรณีความเชื่อของผู้คน-สาวกของลัทธิพระบิดา ที่มีเหตุเกิดที่เขตจังหวัดชัยภูมิ ซึ่งทำให้คนค่อนประเทศช็อก-ฉงนว่า ยังมีผู้คน-ความเชื่อ-และลัทธิเช่นนี้อยู่ในโลกนี้อีกหรือ แม้กาลเวลาของโลกวันนี้เป็นโลกแห่งเทคโนโลยีในศตวรรษที่ 21 แล้วก็ตาม!

หรือกับกรณีความตกต่ำ-ขัดแย้ง-ล้มเหลวในข่าวคาวที่ปรากฏอยู่เป็นประจำวัน จากสารพัดสื่อ-มากปรากฏการณ์-ที่สื่อสารความขัดแย้งของกลุ่มความคิดต่างๆ ในหลายข่าวดังต่างๆ ที่ปรากฏขึ้น! หรือจากการปฏิบัติตัวของสงฆ์บางรูป-จากบางวัด ที่สะท้อนให้เห็นถึงความตกต่ำ อ่อนแอ ป่วยไข้ ขาดการตรวจสอบ มีการประพฤติปฏิบัติตัวที่ไม่เป็นไปตามบทบัญญัติแห่งการครองตนของสงฆ์ ฯลฯ ส่งผลกระทบด้านลบต่อผู้คน-สังคมมากหลายกรณี ฯลฯ

ไม่นับเรื่องการก่ออาชญากรรมต่างๆ ในสังคมทั้งแบบดั้งเดิม-จนถึงอาชญากรรมยุคใหม่ไฮเทค ที่ใช้โซเชียลมีเดียต้มตุ๋นกันอย่างกว้างขวาง ปัจจัยภายในทางสังคมที่เกิดขึ้นทั้งหลายทั้งปวงนี้ ล้วนส่งผลลบต่อการพัฒนาความคิด-ความก้าวหน้าอย่างมีนัยสำคัญ!

การปรับพื้นฐานการพัฒนาคน-พัฒนาการศึกษาท่ามกลางความแปรปรวน-ป่วยไข้ของสังคมวันนี้ ไม่อาจพึ่งพาระบบโรงเรียนโดดๆ อีกต่อไป ต้องมีการบริหารจัดการที่สร้างการพัฒนาหลากมิติ-ทุกด้านตั้งแต่ในครัวเรือน ชุมชน สังคม จนถึงสถาบันการศึกษา ฯลฯ โดยการบริหารจัดการศึกษาใหม่ ต้องไม่อิงอยู่แค่อำนาจ-คำสั่งตามระบบราชการ แต่ต้องเป็นการจัดการที่สร้างการมีส่วนร่วม-มีความเสมอภาค-มีนวัตกรรมสร้างการเรียนรู้เท่าทันโลก ช่วยเยียวยาความป่วยไข้ให้ผู้คน-สังคมคู่ไปด้วยกัน

หน่วยงานที่รับผิดชอบต้องมีวิสัยทัศน์กว้างไกล-เข้าใจความเปลี่ยนแปลงที่เกิดขึ้น มีศักยภาพพอที่จะกระตุ้นการมีส่วนร่วมสร้างสรรค์ให้เกิดสิ่งแวดล้อมแห่งการเรียนรู้และเยียวยาสังคม-ผู้คนได้ในขณะเดียวกัน มิติการบริหารจัดการแบบเก่าๆ ที่ยึดกฎระเบียบ-อำนาจเป็นความล้าหลังที่ไม่ช่วยสร้างอนาคตได้เลย!!!.

จับตาสถานการณ์ 'ไฟใต้' หลังหมดสัญญา 'หยุดยิง'

คงจะมีผู้คนจำนวนไม่น้อย รวมทั้งเจ้าหน้าที่ทุกฝ่าย ใน พื้นที่ของจังหวัดชายแดนภาคใต้ ที่ต่างให้ความสนใจ และติดตามสถานการณ์ความไม่สงบของจังหวัดชายแดนภาคใต้ว่า หลังวันที่ 14 พฤษภาคม ซึ่งครบกำหนดตามสัญญาการ **หยุดยิง** ระหว่างขบวนการแบ่งแยกดินแดน **บีอาร์เอ็น** กับ กอ.รมน. ภาค 4 ส่วนหน้า ที่เป็นการ**ลงนาม** ระหว่าง **พล.อ.วัลลภ รักเสนาะ** หัวหน้าคณะ **พูดคุยสันติสุข** ฝ่ายไทย กับ **นายหิพนี มะเระ** หัวหน้าคณะ **เจรจาสันติภาพ** ที่เป็นตัวแทนของ **บีอาร์เอ็น** ว่า หลังจากนี้สถานการณ์ของจังหวัดชายแดนภาคใต้จะเดินต่อไปทางไหนและอย่างไร เช่น กอ.รมน. ภาค 4 ส่วนหน้า จะปล่อยให้คนทำผิดกฎหมายที่มี **หมายจับ** ที่มีคดีฆ่าคน วางเพลิง ให้สามารถเดินกัน **เพ่นพ่าน** ในพื้นที่ โดยไม่มีการตรวจค้นและจับกุม หรือไม่มีการบังคับใช้กฎหมายกับคนทำผิดกลุ่มนี้ ซึ่งทำผิดในข้อหาฆ่าคน **ช่องโจร** และเป็น **ขบถ** ต่อแผ่นดินหรือไม่

รวมทั้ง **แนวร่วม** ในส่วนที่ก่อนหน้านี้ถูกควบคุมตัวในหน่วยทหาร ในศูนย์ซักถาม และถูกปล่อยตัวให้เป็น **อิสระ** เพื่อกลับไปอยู่กับครอบครัว ในห้วงของเดือน **รอมฎอน** แนวร่วมกลุ่มนี้ยังจะต้องถูกนำมา **สอบสวน** ต่อไปหรือไม่อย่างไร

เพราะไม่มีรายละเอียดจาก กอ.รมน.ภาค 4 ส่วนหน้า แถลงให้ประชาชนได้รับทราบ มีแต่ พล.อ.วัลลภ รักเสนาะ หัวหน้าคณะ **พูดคุยสันติสุข** เท่านั้น ที่แถลงข่าวให้ประชาชนรับทราบว่า มีการเตรียมที่จะไป **พูดคุย** กับตัวแทนของ **บีอาร์เอ็น** เพื่อสานต่อ **ภารกิจ** ของการสร้าง **สันติภาพ** ต่อไป

โดยการยึดถือความสำเร็จที่เกิดขึ้นในห้วงของเดือน **รอมฎอน** ที่เป็นไปตามการลงนามการ **หยุดยิง** ระหว่างทั้ง 2 ฝ่าย ที่เป็นไปได้จริง เพราะมีเหตุการณ์ที่เกี่ยวกับความมั่นคงเกิดขึ้นเพียง 2 เหตุ ซึ่งหากสังเกตจาก **บริบท** ของทั้งคณะพูดคุยสันติสุข และ กอ.รมน.ภาค 4 ส่วนหน้า จะเห็นว่าทั้ง 2 ฝ่ายมีความพึงพอใจกับสถานการณ์ในห้วงของเดือน **รอมฎอน** เป็นอย่างยิ่ง

และเป็นความพึงพอใจที่อาจจะไม่สนใจในสถานการณ์การรวมตัวกันนับหมื่นคนของ **เยาวชน** ใน 3 จังหวัด และ 4 อำเภอ ของ จ.สงขลา ด้วยการประกาศให้การชุมชุมครั้งนี้เป็น **วันเยาวชนปาตานี** ในพื้นที่ จ.ปัตตานี ที่มีกิจกรรมหลายอย่างที่ **หมิ่นเหม่** กับความมั่นคงของจังหวัดชายแดนภาคใต้ และหลังจากการรวมตัวจัดกิจกรรมของ **เยาวชนชาย** ที่เรียกว่า **เปอร์มูดอ** และไม่กี่วันถัดมาก็มีการจัดกิจกรรมในลักษณะเดียวกันของ **เยาวชนหญิง** ที่เรียกว่า **เปอร์มูดี** เกิดขึ้นในพื้นที่ จ.นราธิวาส อีกครั้ง

และยังมีปรากฏการณ์ที่น่าสนใจในวัน **รายอแน** หรือหลัง 6 วัน จากวัน **ฮารีรายอ** ที่ปรากฏ **แนวร่วม** จำนวนหนึ่งได้นำธงที่เป็น **สัญลักษณ์** ของขบวนการแบ่งแยกดินแดน **บีอาร์เอ็น** ไปปักไว้บน **หลุมฝังศพ** ของ **กองกำลังติดอาวุธ** ของขบวนการ **บีอาร์เอ็น** ซึ่งถูก **ทหารวิสามัญ** ในการต่อสู้กันบนเทือกเขาตะเว ต.บองอ อ.ระแงะ และถูกนำมาฝังไว้ที่ **กุโบร์** (สุสาน) ที่หมู่บ้าน **ไอบาตู** ต.โต๊ะเด็ง อ.สุไหงปาดี จ.นราธิวาส ซึ่งศพของ **กองกำลังติดอาวุธ** ทั้ง 5 ศพ ถูกยกย่องให้เป็น **วีรบุรุษ** หรือ **นักรบผู้พลีชีพ** เป็น **ชะฮีด** มีการประกอบพิธีฝัง โดยไม่มีการ **อาบน้ำศพ** และมีผู้คนร่วมพิธี **แห่แหน** อย่างล้นหลาม เช่นเดียวกับเหตุการณ์ที่ **เยาวชนชาย** หรือ **เปอร์มูดอ** ที่ร่วมชุมชนที่ อ.สายบุรี จ.ปัตตานี ก็มีกิจกรรมในการเดินทางไป **เคารพศพ** ของ **กองกำลังติดอาวุธ** ที่ถูก **ทหาร** ทำการ **วิสามัญ** ใน **กุโบร์** อ.สายบุรี เช่นกัน ผิดกันเพียงไม่มีการ **ปักธง** ของ **บีอาร์เอ็น** บนหลุมศพเท่านั้น

ทั้งหมดไม่ผิดกฎหมาย ทั้งการชุมชุม การประกาศให้มีวัน **เยาวชนปัตตานี** ก็ดี การ **ปฏิญาณตน** เพื่อ **ต่อสู้กับผู้รุกราน** เพื่อ **ปกป้องอัตลักษณ์** ก็ดี แม้แต่การไปเคารพศพ ของ **กองกำลังติดอาวุธ** ซึ่งตามกฎหมายไทย ผู้ตายเป็น **คนร้าย** ก็ไม่ผิดกฎหมาย การนำ**ธงของบีอาร์เอ็น** ไปปักบนหลุมศพผู้ตายก็ไม่ผิดกฎหมาย เพราะ **ผู้ตาย** เป็นสมาชิกของขบวนการแบ่งแยกดินแดน **บีอาร์เอ็น** จริง

แต่...สิ่งที่ต้อง **พิจารณา** คือ การ**ยกย่อง** ผู้ที่เป็น **คนร้าย** เป็น **ขบถ** เพื่อแบ่งแยกดินแดนมีความ **เหมาะสม** หรือไม่ และการแสดงออกเช่นนี้เป็น **ตัวอย่าง** ของ **เยาวชน** ที่จะมีการ **เอาอย่าง** หรือไม่ ประเด็นนี้ต่างหากที่เป็นประเด็นที่ **ผู้จัด** หรือ **องค์กร** ที่ **บริหารจัดการ** ให้เกิดการ **ชุมนุม** ของ **เยาวชนปาตานี** ทั้งที่เป็น **เปอร์มูดอ** และ **เปอร์มูดี** ต้องมีการ **ทบทวน** ใน **กิจกรรม** ที่เกิดขึ้นว่า **หมิ่นเหม่** และมีผลกระทบกับสถานการณ์ของความ **มั่นคง** หรือไม่

เพราะที่ผ่านมา องค์กรที่เป็น **ปีกทางการเมือง** ของ **บีอาร์เอ็น** ได้มีการ **ปลูกฝัง** ทั้งในเรื่อง**ประวัติศาสตร์** และ **ศาสนา** โดยการ **บิดเบือน** เพื่อให้เกิดความ **เห็นต่าง** กับรัฐมาโดยตลอด ซึ่งมีทั้งการกระทำโดยเปิดเผย และ **ซ่อนเร้น** และ **กิจกรรม** ล่าสุดของ **เยาวชน** ที่เกิดขึ้น เชื่อได้อย่างไรว่าจะไม่มีอะไรที่ **ซ่อนเร้น** อยู่เบื้องหลัง

อย่างน้อยที่เกิดขึ้นแล้ว และเห็นอย่างเด่นชัด หลังการจัด**กิจกรรม** ที่เกิดขึ้น ทั้งของ **เปอร์มูดอ** และ **เปอร์มูดี** คือ การ **กระทบกระทั่ง** ระหว่าง **เจ้าหน้าที่ฝ่ายความมั่นคง** และผู้ที่เข้าร่วม **กิจกรรม** ตั้งแต่การที่เจ้าหน้าที่ **ตั้งจุดตรวจ** และการติดตามตรวจสอบเพื่อให้ทราบถึงข้อเท็จจริง หัวหน้ากลุ่ม ในการจัด **กิจกรรม** ในหมู่บ้าน ตำบล อำเภอ และจังหวัด ซึ่งมีอยู่ 40-50 กลุ่ม ก็ได้สร้างความไม่พอใจให้เกิดขึ้น มีการใช้ **ไอโอ** โจมตีเจ้าหน้าที่อย่างมากมาย ซึ่งลักษณะนี้คือการสร้างความ **เกลียดชัง** ให้เกิดขึ้นระหว่าง **เจ้าหน้าที่รัฐ** โดยเฉพาะ **ทหาร** กับกลุ่ม **เยาวชน** ชาย-หญิง ที่เป็น **เชื้อไฟ** ที่ถูกจุดขึ้นแล้ว และรอวันที่จะ **โชนแสง** เมื่อถึงเวลาที่เหมาะสม

และหลังวัน **รายอแน** เพียง 2 วัน ก็มีการ **แขวนป้ายผ้า** และ**ทิ้งใบปลิว** ที่สะพานโซะโมะ ต.ตะปิ้ง อ.สายบุรี จ. ปัตตานี มีข้อความว่า **พร้อมจะสู้กับสยามทุกรูปแบบ** รอเพียงคำสั่งจาก **5g เท่านั้น** ซึ่งคำว่า **5g** เป็นที่รู้กันว่าเป็น **สัญลักษณ์** ขบวนการ **พูโล 5g** ที่มี **นายคัสตูรี มะห์โกตา** เป็นผู้นำ และมีองค์กรต่างชาติองค์กรหนึ่งให้การ **หนุนหลัง** และก่อนหน้านี้ในห้วงเดือน **รอมฎอน** ที่ผ่านมา **พูโล 5g** ก็ได้มีการก่อการร้ายด้วยระเบิดแสวงเครื่อง ที่ ต.แป้น อ.สายบุรี จ.ปัตตานี ทำให้คน **ไทยพุทธ** ในพื้นที่เสียชีวิต **1 ราย** และ **ทหาร** บาดเจ็บสาหัส **3 ราย** ซึ่งคนเจ็บทั้งหมดยังนอนรักษาตัวอยู่ที่ รพ.

การก่อเหตุด้วย **ระเบิดแสวงเครื่อง** และการ **แขวนป้ายผ้า** เพื่อแสดง **สัญลักษณ์** ของ **พูโล 5g** เดือนเดียว 2 ครั้ง ในพื้นที่ อ.สายบุรี จ.ปัตตานี แสดงให้เห็นชัดเจนว่า ในพื้นที่ **สายบุรี** มี **แกนนำ** และมี **สมาชิก** ของขบวนการเคลื่อนไหวอยู่ แต่ก็น่าแปลกที่จากการก่อเหตุครั้งแรกจนถึงครั้งที่ 2 ที่ห่างกัน 1 เดือน เจ้าหน้าที่ **ทุกฝ่าย** ไม่มี **เบาะแส** ในการ **จับกุม** ผู้ก่อเหตุ หรือผู้ที่ต้องสงสัยแม้แต่คนเดียว

นี่ก็อาจจะเป็นอีก **จุดบอด** หนึ่งของ **งานการข่าว** ทั้งในพื้นที่และโดย **ภาพรวม** ที่ยังไม่สามารถ**เข้าถึง** ข่าวสารความเคลื่อนไหวของกลุ่มขบวนการในพื้นที่ ต้องรอให้ฝ่ายตรงข้าม **เคลื่อนไหว** ก่อน เจ้าหน้าที่จะ **รับรู้** และ **หาข่าว** ตามหลัง และจะเป็นอย่างนี้ทุกครั้ง โดยเฉพาะความเคลื่อนไหวของ **แกนนำ** บีอาร์เอ็นใน **มาเลเซีย** ที่กลายเป็น **จุดอ่อน** ของหน่วยงานความมั่นคง ทั้งที่ **กองทัพ** มี **งบการข่าว** ปีละ **1,000 กว่าล้าน** แต่งาน **การข่าว** กลับเป็น **เป็ดง่อย** ก็คิดเอาเอง **พูโล 5g** ก่อเหตุ 2 ครั้ง ในเวลา 30 วัน ใน อ.สายบุรี วันนี้หน่วยงานความมั่นคงยัง**มะงุมมะงาหรา** ไม่รู้ว่า **แนวร่วม** เป็นใคร อยู่ที่ไหน ดังนั้นก็อย่าหวังว่า **หน่วยข่าว** จะ **เข้าถึง** กลไก ความเคลื่อนไหว และแผนงานของ**เปอร์มูดอ** และ **เปอร์มูดี** เพราะต้องรอให้ **เยาวชน** เหล่านี้ **ปฏิบัติการ** ก่อนจึงจะรู้ ซึ่งเมื่อวันนั้นมาถึงอาจจะ **สายเกินไป** แล้วนั่นเอง

และปิดท้ายด้วย เรื่องคำ **พิพากษา** ของศาล จ.สงขลา ในคดีการ **เสียชีวิต** ของนายอับดุลเลาะ อีซอมูซอ ในค่ายทหาร ขณะเข้าสู่ขบวนการ **ซักถาม** โดยภรรยาพร้อมญาติๆ ผู้ตาย เอ็นจีโอต่างเชื่อว่าถูก **ซ้อมทรมาน** ซึ่งศาลได้มีคำ **พิพากษา** แล้วว่า การตายของ**อับดุลเลาะ** เป็นการตายเพราะ **ขาดอากาศ** หายใจ ที่ไม่มีการ **ซ้อมทรมาน** เป็นไปเช่นเดียวกับการยืนยันของ **แพทย์** ที่ทำการ **ชันสูตรศพ** ก่อนหน้านี้

ในทาง **กฎหมาย** เรื่องของ **อับดุลเลาะ** จบแล้ว แต่ในความ **รู้สึก** ของญาติ ของคนในพื้นที่ ของเอ็นจีโอยังไม่จบ **น้อมรับ** คำตัดสิน แต่ **ไม่เชื่อ** และยังจะนำไปสู่ประเด็นอื่นๆ ในพื้นที่และแน่นอนคือ **เหยื่อ** อัน **โอชะ** ทาง **การเมือง** ของ **บีอาร์เอ็น** ในการนำไปทำ **ไอโอ** โดย **ปีกทางการเมือง** ที่เป็นการ **ทำลาย** ขบวนการ **ยุติธรรม** ของรัฐไทย.

เมือง ไม้ขม รายงาน

อินเทรนด์ ‘เรื่องพระ’

คนไทยมีหลายอาชีพ

อาชีพที่ “ขึ้นจอ-ขึ้นเฟซ” มากที่สุดยุคนี้ เห็นจะไม่มีอาชีพไหนเกิน

อาชีพ “ล่าพระ”!

แต่ละวัน จึงเห็นสหอาชีพ “สื่อและกระสือ” ออกหากินทาง “ล่าพระ” เป็นที่สนุกสนาน ทั้งคนล่าและคนดู

ช่วงนี้ ขี้เกียจไถเฟซ เพราะไถไปทางไหน เจอแต่สองผัวเมียหมอผีอัปรีย์สีกบาล ยึดครองพื้นที่เฟซหมด

โบราณว่า “รู้หน้า-ไม่รู้ใจ”

ไม่จริงหรอก ผมเห็นหน้าไอ้หมอผีตัวนี้มาหลายปีแล้ว จากสื่อปั้น เห็นหน้า หน้ามันบอกสันดานทะลุดากไปถึงใจ เมื่อรู้ว่าขี้ ก็ไม่อยากแตะมานานแสนนาน

ถึงวันนี้ ก็ไม่อยากแตะให้เป็นเสนียดนิ้วจิ้มอักษรชื่อ มันถึงยุค “ยมทูตใต้พิภพ” ล้างคนบาป-คนชั่วแล้ว ตอนนี้

ฉะนั้น ให้เป็นไป “ตามทางใคร-ทางมัน”

สังเกตให้ดี ช่วงปี-สองปีหลังนี้ มฤตยูเร่งทำหน้าที่กวาดล้าง “คนบาป-คนชั่ว” ไปจากโลก-จากแผ่นดิน มากกว่าปกติ

และก่อนสิ้นกรกฎา....ระวังกันให้ดี

โดยเฉพาะพวกอัปรีย์-จัญไร อสัตย์-คิดไม่ซื่อ ต่อชาติ-ศาสนา-พระมหากษัตริย์ ยมทูตใต้พิภพ จะกระตุกฉาก ลากคอ “คืนนรก”

แล้วอย่ามาว่า “รู้แล้วไม่บอก” ก็แล้วกัน เพราะนี่เท่ากับ “ผมเตือนคุณแล้ว” นะ

อ้อ...นัก “กินบ้าน-กินเมือง” ด้วย!

ผมก็ไม่ใช่คนดีนะ บอกให้รู้ก่อน เลวก็เยอะ แต่ไม่ถึงขั้นนรกเหลียว ตอนเป็นเด็กวัด ชาวบ้านเอาหมา-แมว มาปล่อยวัดเป็นร้อย

แต่ละตัวที่มา ขี้เรื้อนเขลอะ ขี้เหร่ อัปลักษณ์ ตรงใบหน้าและหู ทั้งขี้เรื้อน ทั้งเห็บเกาะหนาตื้บ เรียกว่า “หมาไม่ดี” เขาจึงเอามาปล่อยวัด

อย่างหมาพันธุ์ดี ที่ว่าพันธุ์บางแก้ว หรือหมาพันธุ์ฝรั่ง ซื้อขายกันตัวละหลายสตางค์ ไม่เคยมีใครเขามาปล่อยชักตัว!

ดังนั้น คำว่า “ไอ้หมาวัด”

หมายถึง “เดนหมา-หมาเหลือเดน” ที่บ้านเหลือระอา จึงเอามาปล่อยวัด

ย้อนดูคนที่เข้ามาอาศัยผ้าเหลืองคลุมกายบางกลุ่ม-บางพวกทุกวันนี้ จะเข้าลักษณะนั้น

คือ ลูกหลานชาวบ้าน ที่มีการศึกษาดี อบรมบ่มเพาะมาดี พ่อแม่หรือทางบ้าน จะไม่ยอมให้บวช

หรือให้บวช ก็บวชตามประเพณี อย่างสูง ๑ พรรษา คือ ๓ เดือน แต่โดยมาก แค่ ๗-๑๕ วัน ก็ให้ลาสิกขาแล้ว

ขณะเดียวกัน คนเกะกะ-เกเร คนหยาบช้า-สามานย์ คนไม่มีอาชีพ คนติดยา คนพิการ คนแก่ชรา ทำงานการไม่ไหว

ทางครอบครัว ก็ผลักไส ไล่บวชเป็นพระ หรือตัวเองหมดท่า-หมดทาง ไม่รู้จะหากินอย่างไร ก็ไปขอบวช

คนมั่ง-คนมีก็เถอะ.....

พอมีทุกข์ มีปัญหา มีคดีความ เคว้งคว้าง ควานหาที่เกาะ ที่พึ่ง-ที่พิงไม่ได้ ก็ “บวชเป็นพระ” นั่นแหละ เป็นสรณะของคนบาป

เนี่ย....

จริงที่เป็นอยู่ของสังคมไทยใต้ร่มเงาพระพุทธศาสนา มันเป็นอย่างนี้

คนดี ไม่มาบวช บวชก็พอเป็นพิธี แล้วรีบลาสิกขา

มีแต่คนไม่ดี เข้ามาบวชแบบยึดเป็นอาชีพ

ถ้าบวชแล้ว “ใช้พระธรรม” กลับตัว-กลับใจได้ ก็นับว่าเป็นบุญ ทั้งพระศาสนาและทั้งตัวเอง

แต่นี่ไม่งั้น.....

ใช้ผ้าเหลืองคลุมกาย ไม่ศึกษา ไม่ปฏิบัติ ข้างนอกเป็นพระ เนื้อในเป็นโจร

มันก็ไม่ต่างกับหมาเหลือเดน ที่เรียก “หมาวัด”

คนไม่ดีเข้ามาอาศัยผ้าเหลือง ก็คือ “เดนคน” ในคราบ “โจรผ้าเหลือง” นั่นแหละ

เมื่อมีอาชีพ “บวชหากิน”

มันก็เลยมีสื่อ-มีหมอผี “ล่าพระ” สร้างเรตติง เรียกยอดไลก์-ยอดแชร์ เป็นอาชีพหากินตามมา!

แต่พูดกันอีกที.....

ถ้าพระอุปัชฌาย์เคร่งครัดในกฎคัดกรอง ว่าคนไหนมีคุณสมบัติบวชได้-บวชไม่ได้ ซึ่งกฎมีอยู่แล้ว ทั้งทางพระวินัยและทั้งทางกฎคณะสงฆ์

เรื่อง “เดนคน” เข้ามาซุกผ้าเหลือง ก็จะเกิดได้ยาก

เอากันง่ายๆ อย่างนี้ก็ได้.....

ถ้ามีพระรูปไหนประพฤตินอกรีต-นอกรอย ถูกจับได้ ให้สาวหาพระอุปัชฌาย์ ผู้มีหน้าที่อบรมสั่งสอน แต่กลับไม่ดูแล ปล่อยให้ประพฤตินอกพระธรรมวินัย

ถอดตราตั้งการเป็นพระอุปัชฌาย์องค์นั้นไปเลย!

หลวงปู่ชา วัดหนองป่าพง ท่านให้ข้อคิดเรื่องนี้ไว้ง่ายๆ แต่ลึกซึ้ง

ท่านว่า ร่อนเศษดิน-เศษหินจากภูเขาทั้งลูก

ได้แร่ทองเท่าเม็ดถั่วเขียว หรือก็ไม่ได้เลย

พระตามวัดก็ทำนองนั้น.....

มีมากมายเป็นหมื่น-เป็นแสนรูป ก็เพ่งเล็ง-ค้นหาเอาที่เป็นทองซึ่งมีแค่สิบ-แค่ร้อย-แค่พัน นั้นเถอะ จะไปเพ่งเล็งกับพระประเภทเศษดิน-เศษทราย เพื่อด่ากราดพระไปทำไมกัน

พระเลว ก็มาจากชาวบ้านที่เลว นั่นแหละ!

ท่านว่าทำนองนี้ ผมจำได้แค่เนื้อหา ส่วนเป็นแต่ละคำจำไม่ได้ แต่ความหมายไม่ผิดจากนี้หรอก

ผึ้ง ตอมแต่เกสรดอกไม้

ส่วนแมลงวัน ตอมแต่อุจจาระ

แล้วเราจะเป็นผึ้งหรือแมลงวันในการเสพเรื่องพระล่ะ ก็คิดกันเอา!?

มีคนนำคำ “หลวงปู่มั่น ภูริทัตโต” มาโพสต์ไว้ตัวโตๆ ให้สติในการพูด-การคิด-การทำกับพระดี อ่านดูนะ

“....การด่าว่าพระ เป็นกรรมหนัก...”
อย่าตามแห่ไปด่าพระ เพราะเราไม่รู้จริง
ตายแล้ว ลงอเวจีมหานรก ไม่คุ้ม
เอาเวลาไปปฏิบัติธรรม
กับพระที่เลื่อมใส จะดีกว่า
โอวาทคติธรรม
(หลวงปู่มั่น ภูริทัตโต)

วัดป่าสุทธาวาส อำเภอเมือง จังหวัดสกลนคร

ความจริง วันนี้ ตั้งใจจะติดตามข่าวนายกฯ ไปประชุมสุดยอดผู้นำอาเซียน-สหรัฐฯ ที่วอชิงตัน เพื่อนำมาคุยกัน

แต่มีโน่น-นี่ต้องทำ หันซ้ายที-ขวาที เวลามี แต่ไม่เหลือให้ตามข่าวคราว

ได้แค่เห็นภาพนายกฯ จับมือกับประธานาธิบดีโจ ไบเดน จากข่าวโทรทัศน์แค่นั้น

ไม่ได้ยินเสียงพิธีกรข่าวคนเก่งท่านไหน ล้วงลับจับลึกประเด็นนาโต ๒ มาโพนทะนาจนหมาตื่น เหมือนก่อนหน้าสี่ซ้าห้าวันที่นายกฯ จะเดินทางไปเลย

ปิดท้ายวันนี้ ด้วยข้อความในเพจเฟซบุ๊ก Chinese Embassy Bangkok สถานเอกอัครราชทูตสาธารณรัฐประชาชนจีนประจำประเทศไทย

โดยโฆษกสถานทูตจีนฯ ตอบคำถามเกี่ยวกับคลิปโฆษณาของแพลตฟอร์มอีคอมเมิร์ซ Lazada ดังนี้

.....

Chinese Embassy Bangkok สถานเอกอัครราชทูตสาธารณรัฐประชาชนจีนประจำประเทศไทย

Q: เมื่อเร็วๆ นี้ คลิปโฆษณาของแพลตฟอร์มอีคอมเมิร์ซ Lazada ทำให้เกิดเสียงวิพากษ์วิจารณ์ในประเทศไทย สถานทูตจีนมีความรู้สึกอย่างไร

A: สถานทูตจีนประจำประเทศไทยรับทราบเหตุการณ์ดังกล่าว คิดเหมือนกันว่าคลิปโฆษณาที่เกี่ยวข้องมีเนื้อหาที่ยอมรับไม่ได้

Remarks of the Spokesperson of the Chinese Embassy to the Kingdom of Thailand Concerning An Advertisement on An E-commerce Platform

Q: Recently, a promotional video clip on e-commerce platform Lazada has sparked controversy in Thailand. Does the Chinese Embassy have any comment?

A: The Chinese Embassy in Thailand has noticed the incident, and shares the same view that the content in the video is unacceptable.

สรุป.....

ในเรื่องสถาบัน จะหาประเทศไหนเข้าใจคนไทยลึกซึ้งด้วยกันเท่าประเทศจีน เห็นจะไม่มี

นี่แหละ “จีน-ไทย” พี่น้องกันจริง!

‘ชัชชาติ’หวั่นโพลหักปากกาเซียน

กรุงเทพฯ ● นับถอยหลังใกล้โค้งสุดท้ายเลือกตั้งผู้ว่าฯ กทม. โพลนิด้ารอบ 3 ชัชชาติยังเหนียวแน่น ขณะที่กลุ่ม Vote No ช่วงแรกกลับใจเดินหน้าลงคะแนน ด้านชัชชาติหวั่นกระแส ชี้หักปากกาเซียนมาตลอด

ศูนย์สำรวจความคิดเห็น “นิด้าโพล” สถาบันบัณฑิตพัฒนบริหารศาสตร์ (นิด้า) เปิดเผยผลสำรวจของประชาชนเรื่อง “สนามเลือกตั้งผู้ว่าฯ กทม. 65 รอบที่ 3” ทำการสำรวจระหว่างวันที่ 9-10 พฤษภาคม 2565 จากประชาชนที่มีอายุ 18 ปีขึ้นไป จำนวน 1,354 หน่วยตัวอย่าง เกี่ยวกับการเลือกตั้งผู้ว่าฯ กทม.

จากการสำรวจเมื่อถามถึงบุคคลที่ประชาชนจะเลือกให้เป็นผู้ว่าฯ กทม. พบว่าอันดับ 1 ได้ 45.13% ระบุว่าเป็น ดร.ชัชชาติ สิทธิพันธุ์ (อิสระ) เพราะเป็นคนมุ่งมั่น ตั้งใจทำงาน มีภาวะการเป็นผู้นำ มีความน่าเชื่อถือ อันดับ 2 ได้ 11.37% ระบุว่าเป็น พล.ต.อ.อัศวิน ขวัญเมือง (อิสระ) เพราะทำงานด้วยความตั้งใจ มีประสบการณ์ และต้องการให้เข้ามาสานต่องานที่ได้ทำไว้ อันดับ 3 ได้ 9.75% ระบุว่าเป็น ดร.วิโรจน์ ลักขณาอดิศร (พรรคก้าวไกล) เพราะเป็นคนรุ่นใหม่ มีวิสัยทัศน์ กล้าคิด กล้าทำ อันดับ 4 ได้ 9.23% ระบุว่ายังไม่ตัดสินใจ เพราะขอดูการแสดงวิสัยทัศน์ของผู้สมัครก่อน ขณะที่บางส่วนระบุว่ายังหาคนที่จะทำตามนโยบายให้ชัดเจนไม่ได้ อันดับ 5 ได้ 8.94% ระบุว่าเป็น ดร.สุชัชวีร์ สุวรรณสวัสดิ์ (พรรคประชาธิปัตย์) เพราะเป็นคนรุ่นใหม่ มีความรู้ความสามารถ

อันดับ 6 ได้ 3.77% ระบุว่าเป็นนายสกลธี ภัททิยกุล (อิสระ) เพราะเป็นคนรุ่นใหม่ มีวิสัยทัศน์ มีประสบการณ์ทำงาน อันดับ 7 ได้ 3.69% ระบุว่าไปลงคะแนนไม่เลือกใคร (Vote No) อันดับ 8 ได้ 3.32% ระบุว่าเป็น น.ส.รสนา โตสิตระกูล (อิสระ) เพราะเป็นคนที่ทำงานด้วยความตั้งใจ มีผลงานเพื่อสังคม อันดับ 9 ได้ 2.29% ระบุว่าเป็น น.ต.ศิธา ทิวารี (พรรคไทยสร้างไทย) เพราะชื่นชอบนโยบายและเชื่อมั่นในพรรคไทยสร้างไทย อันดับ 10 ได้ 1.62% ระบุว่า จะไม่ไปลงคะแนนเสียงเลือกตั้ง

เมื่อเปรียบเทียบกับผลการสำรวจสนามเลือกตั้งผู้ว่าฯ กทม. 65 รอบที่ 2 พบว่าผู้ที่ระบุว่ายังไม่ตัดสินใจ ไปลงคะแนนไม่เลือกใคร (Vote No) จะไม่ไปลงคะแนนเสียงเลือกตั้ง มีสัดส่วนลดลง ในขณะผู้ที่ระบุว่า ดร.ชัชชาติ สิทธิพันธุ์ (อิสระ) ดร.วิโรจน์ ลักขณาอดิศร (พรรคก้าวไกล) นายสกลธี ภัททิยกุล (อิสระ) และ น.ส.รสนา โตสิตระกูล (อิสระ) มีสัดส่วนเพิ่มขึ้น

ด้านเฟซบุ๊กนายชัชชาติ สิทธิพันธุ์ ระบุข้อความว่า “ว่ากันว่าโพลเลือกตั้งกรุงเทพฯ หักปากกาเซียนมาตลอด ผมและทีมงานจึงย้ำเสมอว่าอย่าหลงผลโพล ให้แข่งกับตัวเอง มุ่งศึกษาพัฒนานโยบายที่ทำได้จริงเพื่อทำกรุงเทพฯ ให้เป็นเมืองน่าอยู่สำหรับพวกเราทุกคน ทำงาน ทำงาน ทำงาน”.

ศ.ดร.สุชัชวีร์ สุวรรณสวัสดิ์ ผู้สมัครผู้ว่าฯ กทม.พรรคประชาธิปัตย์ หมายเลข 4 พร้อมผู้สมัคร ส.ก. เขตหลักสี่ ลงพื้นที่หาเสียงพบประชาชนที่ตลาดริมบึงเมืองทอง

‘จำลอง’หนุน‘รสนา’ชูผู้หญิงดูแลกทม.

กรุงเทพฯ ● เมื่อวันศุกร์ พลตรีจำลอง ศรีเมือง อดีตผู้ว่าราชการกรุงเทพมหานคร 2 สมัย ให้สัมภาษณ์ผู้สื่อข่าวกรณีออกมาสนับสนุนนางสาวรสนา โตสิตระกูล ผู้สมัครผู้ว่าฯ กทม.อิสระว่าที่ตนเองออกมาสนับสนุนอย่างนี้เพราะเห็นว่า น.ส.รสนาเป็นผู้หญิงที่มีความสามารถ ที่คิดจะสามารถทำงานให้ กทม.ได้เป็นอย่างดี เนื่องจากตนเองเป็นผู้ว่าฯ กทม.มา 2 สมัย และตนเองอยากจะเห็นผู้ว่าฯ กทม.เป็นผู้หญิงสักคนหนึ่ง อย่าง น.ส.รสนาก็ดีที่จะสามารถทำ กทม.ให้ดีขึ้น

เมื่อถามว่า จะมีการสนับสนุนอะไรอีกบ้างนอกจากการเขียนจดหมาย พล.ต.จำลองกล่าวว่า หลังจากนี้จะมีการไปนั่งฟัง น.ส.รสนาหาเสียงที่บริเวณลานอนุสาวรีย์พระเจ้าตากสิน วงเวียนใหญ่ โดยบนเวทีหาเสียงมีผู้ร่วมหาเสียงมากมาย อาทิ เรือตรีแซมดิน เลิศบุศย์ อดีตเลขาธิการพรรคเพื่อฟ้าดิน และหัวหน้าชาวชุมชนสันติอโศก

“กทม.ยังไม่เคยมีผู้ว่าฯ เป็นผู้หญิงเลย ผมขอสนับสนุนคุณรสนาอย่างเต็มที่” อดีตผู้ว่าฯ กทม. 2 สมัยกล่าว.

ข่าวสั้น

พี่เอ้ปลื้มคนชมดีเบตยอดเยี่ยม

หลักสี่ ● นายสุชัชวีร์ สุวรรณสวัสดิ์ ผู้สมัครผู้ว่าฯ กทม. พรรคประชาธิปัตย์ หมายเลข 4 พร้อมกับผู้สมัคร ส.ก. เขตหลักสี่ นายธราธพ ชาตรี หมายเลข 3 และ พล.ต.ต.วิชัย สังข์ประไพ รอง ผอ.ศูนย์เลือกตั้ง กทม.และ ส.ก. ของพรรค ร่วมเดินขอเสียงสนับสนุนจากพี่น้องประชาชนที่ตลาดริมบึงเมืองทอง ซึ่งเป็นตลาดขนาดใหญ่มีร้านค้าและผู้คนเดินจับจ่ายซื้อของเป็นจำนวนมาก ขณะเดินแนะนำตัวมีผู้สูงอายุท่านหนึ่งเข้ามาชื่นชมการดีเบตของ “เอ้ สุชัชวีร์” ว่ายอดเยี่ยมมาก พร้อมกับแสดงความเป็นห่วงที่หาเสียงจนน้ำหนักลดลงไป ทำให้ “เอ้ สุชัชวีร์” ดีใจมาก และขอบคุณมากๆ ที่มีคนทักทาย และบอกว่ากำลังช่วยหาเสียงให้ด้วย ทำให้ตอนนี้ยิ่งเดินยิ่งมั่นใจ เปลี่ยนกรุงเทพ #เราทำได้

ศิธาจ้อต่างชาติฟุ้งเพิ่มพลังคนตัวเล็ก

กรุงเทพฯ ● น.ต.ศิธา ทิวารี ผู้สมัครผู้ว่าฯ กทม. เบอร์ 11 พรรคไทยสร้างไทย ร่วมกับคุณหญิงสุดารัตน์ เกยุราพันธุ์ ประธานพรรค ดร.โภคิน พลกุล ประธานยุทธศาสตร์ขับเคลื่อนประเทศ และคณะเข้าพบสมาคมผู้สื่อข่าวต่างประเทศแห่งประเทศไทย (Foreign Correspondents’ Club of Thailand: FCCT) เพื่อหารือนโยบาย “ศิธา คิดต่างเพื่อกรุงเทพฯ” และนโยบายของพรรคไทยสร้างไทยในการปลดปล่อย (Liberate) และเพิ่มพลัง (Empower) ประชาชน พรรคไทยสร้างไทยมีเป้าหมายเพื่อปลดปล่อยประชาชนจากการถูกกดทับด้วยความเหลื่อมล้ำ กฎระเบียบที่เป็นอุปสรรคต่อการทำมาหากินกว่า 1,500 ฉบับ ซึ่งสามารถแก้ไขโดยการแขวนใบอนุญาตต่างๆ ไว้ก่อน และให้กรุงเทพฯ เป็นเมือง Legal Sandbox ได้เลย และพรรคไทยสร้างไทยยังมีจุดยืนในการทลายเผด็จการอำนาจนิยมและรัฐราชการ

อัศวินประกาศไม่สนใครเล่นนอกเกม

กรุงเทพฯ ● พล.ต.อ.อัศวิน ขวัญเมือง ผู้สมัครผู้ว่าฯ กทม.หมายเลข 6 ใช้เวลาช่วงเช้าลงพื้นที่ขอคะแนนเสียงจากพี่น้องประชาชนในพื้นที่เขตหนองแขม พร้อมผู้สมัคร ส.ก. โดย พล.ต.อ.อัศวินกล่าวว่าตนขอบคุณทุกเสียงสนับสนุน แต่ขอให้พี่น้องประชาชนตัดสินใจกันเองว่าถ้าเลือกอัศวินแล้วจะมีอะไรเกิดขึ้น อย่างเช่นการสานต่องานได้เลย ถามว่าตอนนี้โค้งสุดท้ายการหาเสียงมีการเล่นนอกเกมหรือสร้างวาทกรรมเล่นนอกเกมการเมืองหรือไม่ พล.ต.อ.อัศวินกล่าวว่ามีมาตลอด แต่ตนเองไม่คิดอะไร ความจริงก็คือความจริง เชื่อว่าพี่น้องประชาชนตัดสินใจได้เอง ใครให้ร้ายว่ากล่าว ไม่ได้ว่าหรือถือโทษอะไรใคร ชีวิตลูกผู้ชายอัศวินไม่เคยให้ร้ายใคร แต่ใครให้ร้ายก็อโหสิกรรมให้ทั้งหมด

เปรียบ ซึ่งหน้า

คมเฉือนคม

จิตสำนึกตำรวจ

ตั้งแต่เหล่าทัพ ทั้งกองทัพบก กองทัพอากาศ และ กองทัพเรือ ออกมาบอยคอตลาซาด้า (Lazada) จากการที่แพลตฟอร์มขายสินค้าออนไลน์ลาซาด้า ได้นำเสนอโฆษณาด้านการตลาดในลักษณะที่ก้าวล่วงสถาบัน บ่อนทำลายและกระทบต่อความรู้สึกของคนไทยอย่างร้ายแรง

จนไปถึง เสนาธิการทหารบก พล.อ.สันติพงศ์ ธรรมปิยะ มีหนังสือส่งถึงหน่วยงานภายใต้สังกัดกองบัญชาการกองทัพบกทั่วประเทศ

เน้นย้ำข้อสั่งการ ผบ.ทบ/ผบ.ศปก.ทบ. ไม่อนุญาตให้มีการส่งสินค้าจากแพลตฟอร์มของ ลาซาด้า ในพื้นที่ บก.ทบ. และหน่วยทหารของ ทบ. รวมทั้งห้ามทุกหน่วยทหารหรือกิจการใดๆ ของ ทบ. ใช้บริการสั่งสินค้าจากแพลตฟอร์มของบริษัทดังกล่าว

หากฝ่าฝืน ผบ.หน่วยต้องรับผิดชอบ!!!

ก็รอดู “เหล่าตำรวจ” จะออกมาท่าไหน จะทำอย่างไรกับกรณีนี้ จะร่วมบอยคอต “ลาซาด้า” กับกองทัพด้วยหรือไม่อย่างไร???

สุดท้าย “ผบ.ปั๊ด” พล.ต.อ.สุวัฒน์ แจ้งยอดสุข ผบ.ตร.

ก็ไม่ทำให้ผิดหวัง!!!

“ในส่วนของตำรวจ มี 2 สถานะ 1.ผู้บังคับใช้กฎหมาย 2.ประชาชนทั่วไป ทางผู้บัญชาการตำรวจแห่งชาติ อยากให้กำลังพลที่มีอยู่ 2 แสนกว่าคนรวมถึงประชาชน ถ้ารู้สึกว่าเหตุการณ์ลักษณะแบบนี้เป็นเหตุการณ์ที่รับไม่ได้ก็ควรมีวิธีการปฏิบัติกับแพลตฟอร์มเหล่านี้ คงไม่ต้องมีคำสั่งไปห้ามปรามเจ้าหน้าที่ตำรวจ 2 แสนกว่าคน เนื่องจากการไตร่ตรองการซื้อสินค้าในลักษณะนี้ที่ไหนก็มี”

พ.ต.อ.กฤษณะ พัฒนเจริญ รองโฆษกสำนักงานตำรวจแห่งชาติ ถ่ายทอดจุดยืนต่อกรณีลาซาด้าของสำนักงานตำรวจแห่งชาติ และ “ผบ.ปั๊ด”

เสียบดอกไม้ชื่นชม!!!

เห็นด้วยอย่างยิ่งกับสิ่งที่ “ผบ.ตร.” นำพาทิศทาง “ตำรวจ” ครั้งนี้

เพราะต้องไม่ลืม “ทหาร” กับ “ตำรวจ” มีข้อแตกต่างกัน

จุดยืนของกองทัพ ตามที่ พล.อ.ณรงค์พันธ์ จิตต์แก้วแท้ ผบ.ทบ. บอกไว้ “กองทัพมีจุดยืนในการปกป้อง เป็นหน้าที่ตามรัฐธรรมนูญทุกคนต้องเทิดทูนและปกป้อง ยึดมั่นในสถาบันหลักของชาติ ศาสนา พระมหากษัตริย์ ถือเป็นเรื่องปกติ”

จุดยืนของตำรวจก็เช่นเดียวกับกองทัพ เพียงแต่เพิ่มหน้าที่ “ผู้บังคับใช้กฎหมาย” เข้ามาอีกหนึ่งส่วน ซึ่งส่วนตรงนี้สำคัญต่อเหตุการณ์ครั้งนี้

เนื่องจากมีผู้แจ้งความดำเนินคดีลาซาด้าและผู้เกี่ยวข้องต่อเจ้าพนักงานตำรวจเอาไว้

หาก “ผบ.ปั๊ด” ประกาศบอยคอต “ลาซาด้า” ออกไป แม้จะไม่ใช่การแทรกแซงการทำคดีทางตรง แต่ในทางอ้อมก็ยากจะปฏิเสธ เพราะ “ผบ.ตร.” เป็นหัวหน้าพนักงานสอบสวนทั่วราชอาณาจักรโดยตำแหน่ง เมื่อหัวหน้าพนักงานสอบสวนบอยคอตนั่นย่อมเหมือนมองว่า “ลาซาด้า” ผิดไปแล้ว พนักงานสอบสวนเจ้าของสำนวนจะสั่งคดีตรงข้ามได้อย่างไร

ทั้งๆ ที่ พนักงานสอบสวน ต้องสั่งคดีฟ้อง-ไม่ฟ้อง ตามพยานหลักฐาน

ถึงบอกว่าเห็นด้วยต่อท่าที “ผบ.ปั๊ด” ที่ไม่บอยคอต และบอกถ้ารู้สึกว่าเหตุการณ์ลักษณะแบบนี้เป็นเหตุการณ์ที่รับไม่ได้ก็ควรมีวิธีการปฏิบัติกับแพลตฟอร์มเหล่านี้

ให้ “ตำรวจ” ใช้ “จิตสำนึก” ตัวเอง.

ไทยโพสต์
อิสรภาพแห่งความคิด

สบายสไตล์การเมือง

นึกชื่อไม่ออก

สัปดาห์นี้ **ลุงตู่-พล.อ.ประยุทธ์ จันทร์โอชา** นายกรัฐมนตรี และ รมว.กลาโหม อยู่ระหว่างร่วมเวทีการประชุมสุดยอดผู้นำอาเซียน-สหรัฐ (สมัยพิเศษ) ที่สหรัฐอเมริกา พร้อมคณะ ที่มีโฆษกรัฐบาล และ **รองกวาง-ไตรศุลี ไตรสรณกุล** รองโฆษก ติดตามภารกิจไปด้วย

พล.อ.ประยุทธ์ จันทร์โอชา

และในโอกาสเยือนสหรัฐ ก็เป็นธรรมเนียมที่ **นายกฯ ลุงตู่** จะได้แวะมาเยี่ยมเยือนพบปะชุมชนคนไทย เพื่อพูดคุยรับฟังปัญหา พร้อมกับแนะนำบรรดาคณะที่ร่วมเดินทางมาด้วย ทั้งรองนายกรัฐมนตรี รัฐมนตรี โฆษกรัฐบาล เรียกว่าแนะนำไปหยอกไปอย่างเป็นกันเอง

กระทั่งถึงคิว **รองกวาง** น้องเล็กของทีมโฆษก ที่ลุงตู่เอ็นดูเหมือนลูกหลาน ภารกิจไหนที่มีรองกวางไปด้วยก็มักจะทักหาตลอด แต่ทว่าทักทุกครั้งก็ยังจำชื่อรองกวางไม่ได้ รวมถึงรอบนี้ที่แนะนำ **รองกวาง** ให้คนไทยในสหรัฐรู้จัก แต่ดันนึกชื่อไม่ออก โดยบอกว่า ***"ต่อไปไอ้เด็กน้อยนี่ ใครนะ!@"*** ก่อนลุงตู่จะกล่าวอย่างอารมณ์ดีว่า ***"รองโฆษกรัฐบาล"*** ทำทุกคนรวมถึงรองกวางหัวเราะไปด้วย 55

แหม..เจอกี่ครั้งก็ยังนึกชื่อไม่ออก สงสัย **นายกฯ ลุงตู่** จะงานหนัก หรือไม่ก็ชื่อ **รองกวาง** ที่จำยากรึเปล่า ฮ่าๆๆ

มีแต่สไปรท์

ยืนปักหลักทำงาน ไม่หลงตามกระแสฝ่ายค้านปั่นหวังล้มรัฐบาล **ลุงตู่-พล.อ.ประยุทธ์ จันทร์โอชา** นายกรัฐมนตรี

อนุทิน ชาญวีรกูล

งานนี้ฝ่ายค้านเอามันทุกทาง ไม่สนใจที่จะปรับปรุงห้างร้านของตัวเองก่อน แถมยังหมดท่าไปพยายามดึงเสียงพรรคเศรษฐกิจไทยและพรรคเล็กมาเป็นพวก ทั้งที่ก่อนหน้าคุยโวว่าข้อมูลของตัวเองดี

แต่อีกด้านออกมาตีกินเล่นการเมืองแบบเก่า ไม่สร้างสรรค์ ในช่วงที่ **ลุงตู่** จะต้องเจอหลังสภาเปิดในวันที่ 22 พ.ค.ทั้งศึกซักฟอก และปมนายกฯ 8 ปี

กระทั่ง **หมอหนู-อนุทิน ชาญวีรกูล** รองนายกฯ และ รมว.สาธารณสุข ต้องออกมาดีดปากกลับและยืนยันจะสนับสนุน "บิ๊กตู่" จนครบวาระ

นักข่าวกระเซ้าต่อว่า ***"พรรคภูมิใจไทยจะเซอร์ไพรส์อะไรในสภาหรือไม่"*** **นายอนุทิน** บอกว่า ***"ไม่มีเซอร์ไพรส์ มีแต่สไปรท์!@"*** ก่อนอธิบายว่า กินแล้วจะได้โล่งท้อง

แล้วไป... นึกว่าหูแว่วได้ยินว่า **"มีสะใภ้"** เสียอีก (อิ อิ)

สร้างสนามมวย

พักใหญ่แล้วที่หาตัว **"ราเมศ รัตนะเชวง"** โฆษกค่ายพระแม่ธรณีฯ ไม่เจอ ณ ที่ทำการพรรคประชาธิปัตย์ (ปชป.) เพราะเดี๋ยวนี้ปลีกตัวเอาเวลาไปลงพื้นที่เสียส่วนใหญ่ เพื่อพิสูจน์ตัวเองว่าเป็นอีกหนึ่งช้อยซ์ของพรรคที่พร้อมลงสนามเลือกตั้ง ส.ส.จังหวัดพังงาครั้งหน้า

ราเมศ รัตนะเชวง

นอกจากภารกิจตามหาคนรู้จักในจังหวัดพังงาพื้นที่บ้านเกิดตัวเองแล้ว ล่าสุดเจ้าตัวไปร่วมกิจกรรมการแข่งขันมวย ดาวรุ่งเมืองตะกั่วป่า ต้านภัยยาเสพติด พร้อมกับผุดไอเดียสร้างสนามมวย

โดยระบุว่า ***"มวยเป็นกีฬาอีกชนิดหนึ่งที่ทุกฝ่ายต้องช่วยกันส่งเสริม เพราะจะสามารถสร้างประโยชน์ในหลายมิติ ไม่ว่าจะเป็นเยาวชน สุขภาพร่างกาย กีฬา และการท่องเที่ยว ซึ่งการส่งเสริมการกีฬามวยอย่างจริงจังใน จ.พังงา นั้น ต้องมองถึงการวางแผนไว้ในอนาคต เพราะหลังจากการแพร่ระบาดของโรคโควิด-19 หมดไป การท่องเที่ยวในพื้นที่จะกลับมาเหมือนเดิม ทั้งนี้ใน อ.ตะกั่วป่า มีเขาหลัก ที่สามารถทำให้เศรษฐกิจในพื้นที่ดีขึ้น และเมื่อนักท่องเที่ยวต่างชาติเริ่มเข้ามา เราจะทำอย่างไรให้ประชาชนในพื้นที่ได้รับประโยชน์จากนักท่องเที่ยวให้ได้มากที่สุด ดังนั้น ถ้าเกิดสนามมวยที่มีมาตรฐานมารองรับ ก็จะทำให้เศรษฐกิจในส่วนอื่นๆ ดีขึ้นและสร้างประโยชน์โดยภาพรวม"***

อืม! หากฝันเป็นจริงได้ลงสมัครรับเลือกตั้ง ก็เตรียมวิชาแม่ไม้มวยไทยไว้ให้ดี ว่ากันว่าคู่แข่งเที่ยวนี้ดุ หุหุ

เกือบ 20 พรรค

ถือว่าผ่านฉลุยไปแล้ว สำหรับวิธีคิดคำนวณ ส.ส.บัญชีรายชื่อ ที่จะใช้สูตร 100 หาร ถูกอกถูกใจพรรคการเมืองขนาดใหญ่ โดยเฉพาะเพื่อไทย ก่อนวันโหวตตัดสินชี้ชะตา **เสี่ยสมคิด-สมคิด เชื้อคง** ส.ส.อุบลราชธานีและกรรมาธิการวิสามัญพิจารณากฎหมายลูกฉบับดังกล่าว ออกมาย้ำหนักแน่น ต้องใช้สูตรนี้เท่านั้น

สมคิด เชื้อคง

ไม่เท่านั้น เจ้าตัวยังแอบบอกอย่างอารมณ์ดีอีกว่า ***'การแก้มาเป็นบัตรเลือกตั้ง 2 ใบ ไม่ได้ทำให้พรรคใดพรรคหนึ่งได้เปรียบ ทำให้พรรคการเมืองเข้มแข็ง แก้รัฐธรรมนูญเพื่อคน 65 ล้านคน เราจะเอาอย่างนี้หรือ จัดตั้งรัฐบาล มีพรรคร่วมรัฐบาลเกือบ 20 พรรคการเมืองเลย'***

แหม! สูตรนี้คงสมใจสมาชิกเพื่อไทยหลายคน เป็นบันไดก้าวแรกไปสู่แผน **แลนด์สไลด์** ส่วนจะสมหวังหรือไม่ ต้องไปลุ้นกันอีกที (อิอิ)

สรรสาระ

อัลไซเมอร์

เป็นหนึ่งในโรคที่เกิดจากความเสื่อมถอยของการทำงานหรือโครงสร้างของเนื้อเยื่อของสมองซึ่งมักพบในผู้สูงอายุ โดยไม่ใช่ความเสื่อมตามธรรมชาติ เพราะผู้สูงอายุไม่จำเป็นต้องเป็นอัลไซเมอร์ทุกคน แต่เป็นความเสื่อมที่เกิดจากโปรตีนชนิดหนึ่งที่เรียกว่า เบต้า-อะไมลอยด์ รวมถึงทำให้การสื่อสารระหว่างเซลล์สมองเสียหายจากการลดลงของสารอะซีติลโคลีน ซึ่งเป็นสารสื่อประสาทที่ส่งผลโดยตรงกับความทรงจำ.

วิกฤตเศรษฐกิจประเทศไทยที่กำลังเกิดขึ้น

สมาน ประชามิตร

ถ้าถามว่าประเทศไทยจะเกิดวิกฤตเศรษฐกิจหรือไม่ ก็ต้องบอกว่าไม่ใช่จะเกิด แต่เกิดแล้ว ตั้งแต่การระบาดของโรคโควิด ประชาชนมีปัญหาในการทำมาหากิน ไม่มีงานทำ ไม่มีรายได้ ราคาสินค้าก็เริ่มขยับสูงขึ้น ยิ่งเมื่อเกิด **สงครามยูเครน** ราคาสินค้ายิ่งสูงขึ้นไปใหญ่ ในความรู้สึกของคนทั่วไป ไม่ใช่ขึ้นไป 4-5% ตามที่รัฐบาลประกาศ แต่มันขึ้นไป 20-30% แล้ว ภาวะเงินเฟ้อเกิดขึ้นแล้ว ประเด็นในขณะนี้คือ มันจะลุกลามใหญ่โตไปเป็นวิกฤตเศรษฐกิจร้ายแรงขนาดไหน

การเตรียมพร้อมรับสถานการณ์ที่เลวร้ายที่สุดเป็นเรื่องที่เร่งด่วน ควรถึงขั้นยกเป็นวาระแห่งชาติแล้ว แต่ดูเหมือนว่ารัฐบาลไม่ได้แสดงความกระตือรือร้นให้เห็นเท่าที่ควร ไม่มีการเตือนภัยประชาชน แนะนำประชาชนว่าจะอยู่กันอย่างไรถ้าสถานการณ์รุนแรงขึ้นในสภา พวกนักการเมืองก็ยังทะเลาะแย่งชิงความได้เปรียบกันตามเคย ดูแล้วน่าเป็นห่วงและห่อเหี่ยวใจ

หลายวันก่อนเห็นเหล่าอดีตผู้ว่าการธนาคารชาติออกรายการทีวีพูดถึงเรื่องนี้ แสดงความเป็นห่วง แต่ก็ไม่มีการชี้แนะว่าจะเตรียมพร้อมเผชิญปัญหาอย่างไร จะต้องทำอะไรตั้งแต่ตอนนี้ เพียงแต่จับความได้ว่าทางด้านการเงินไม่น่าเป็นห่วง มีการเตรียมตัวดีอยู่ แต่ที่น่าเป็นห่วงคือด้านการคลัง ที่รัฐบาลมีหนี้สาธารณะสูงถึง 10 ล้านล้านบาทแล้ว เกิน 60% ของรายได้ประชาชาติ เกินเกณฑ์กำหนดสูงสุดที่รัฐบาลจะกู้ได้ จะต้องขยายเป็น 70% เพราะยังต้องใช้เงินอีกไม่รู้จบ ความจริงด้านการเงินและด้านการคลังเป็นเรื่องที่แยกออกจากกันไม่ได้ ถ้าจะใช้เป็นเครื่องมือแก้ปัญหา ก็ต้องประสานกันทำงานร่วมกัน ไม่ใช่การเงินรอดแต่การคลังพัง

กล่าวเฉพาะด้านการเงิน ที่ว่าเตรียมพร้อมแล้วก็ใช่ว่าจะไว้วางใจได้ ดูจากเหตุการณ์วิกฤตต้มยำกุ้งที่เกิดขึ้น ที่ไม่มีใครคิดว่าจะเป็นเรื่องใหญ่โตจนธนาคารชาติเอาไม่อยู่ สาเหตุที่เอาไม่อยู่ประการแรกก็เพราะก่อนเกิดวิกฤต ธนาคารชาติไม่ได้มองเห็นอันตรายของเศรษฐกิจฟองสบู่ที่เกิดขึ้น คือตลาดอสังหาริมทรัพย์และตลาดหุ้นที่โตวันโตคืน ในความคิดนักวิชาการที่จบการศึกษาจากประเทศตะวันตก ท่านอาจไม่ยอมรับว่าตลาดหุ้นและตลาดอสังหาริมทรัพย์คือเศรษฐกิจฟองสบู่ อาจชื่นชมการบูมของตลาดด้วยซ้ำ ท่านถูกสอนและทำให้เชื่อว่าทฤษฎีการเงินของประเทศตะวันตกเป็นสิ่งที่ถูกต้องโดยปราศจากข้อสงสัย หลงเข้าใจว่าหุ้นขึ้น ที่ดินแพงเป็นเรื่องดี ทำให้ทุกคนรวยขึ้นโดยไม่ต้องขยันทำงาน มุ่งมั่นเรื่องการผลิตที่แท้จริง สังคมไทยในขณะนั้นกลายเป็น **"คนรวยเล่นหุ้น คนจนเล่นหวย"** มันอาจไม่ใช่ความผิดที่นักการเงินต้องรับผิดชอบแต่ฝ่ายเดียว เพราะรัฐบาลก็ปล่อยให้สังคมเป็นเช่นนี้โดยไม่สนใจเหมือนกัน แต่มีบางเรื่องที่น่าจะเป็นความรับผิดชอบของนักการเงิน เช่นเรื่องเปิด BIBF ที่ปล่อยให้คนไทยสามารถกู้เงินต่างประเทศได้อย่างเสรี โดยมองไม่เห็นอันตรายที่อาจตามมาแล้วหาทางป้องกันแต่เนิ่นๆ สุดท้ายคนไทยก็พากันกู้เงินมาเล่นหุ้นและปั่นราคาที่ดิน มองไม่เห็นความหายนะที่จะตามมา

ประการที่สอง เมื่อเหตุการณ์เกินขึ้นแล้ว ธนาคารชาติก็ยืนหยัดสู้เพื่อพิทักษ์ค่าเงินบาทจนหมดตัวและต้องยอมแพ้ในที่สุด มันก็เป็นเรื่องที่จะโทษฝ่ายการเงินไม่ได้ เพราะไม่ว่าเป็นใครในสถานการณ์เช่นนั้นก็อาจทำแบบเดียวกันก็ได้ ความจริงจากการศึกษาหลังเหตุการณ์นักวิชาการต่างได้เข้าใจแล้วว่า เรื่องที่เกิดขึ้นเป็นเรื่องตั้งใจเก็บเกี่ยวผลประโยชน์ของกลุ่มทุนวอลล์สตรีท คือขุดหลุมพรางโดยปล่อยเงินกู้ดอกเบี้ยถูกให้แก่ประเทศที่หลงกล ให้เอาเงินไปลงทุนสร้างเศรษฐกิจฟองสบู่ เมื่อถึงเวลาเหมาะสมก็เรียกเงินคืน ทำให้เกิดวิกฤตการเงิน ต้องยอมให้สหรัฐเก็บเกี่ยวผลประโยชน์ George Soros เป็นเพียงขุนพลที่นำทัพเท่านั้น และที่ถูกเก็บเกี่ยวก็ไม่ใช่เก็บเกี่ยวประเทศไทยเพียงประเทศเดียว ทุกประเทศในภาคพื้นอาเซียนถูกเก็บเกี่ยวหมด เขาวางแผนมาเป็นขบวนการ ประเทศเล็กแบบประเทศไทยจะสู้เขาได้อย่างไร ไม่ต้องการกล่าวหาว่าเจ้าหน้าที่ผู้รับผิดชอบไร้ฝีมือ แต่ก็ต้องยอมรับว่าเราตามเหลี่ยมเขาไม่ทัน และขาดการระวังตัว

เหตุการณ์ต้มยำกุ้งผ่านไป 20 กว่าปี น่าเสียดายที่ไม่มีใครเก็บบทเรียนมาปรับปรุงแก้ไขสิ่งบกพร่อง เรายังทำตัวเหมือนเดิม ยังปล่อยให้เศรษฐกิจฟองสบู่โตวันโตคืน ในช่วงที่ผ่านมาตลาดหุ้นสหรัฐบูมในช่วงเศรษฐกิจที่แท้จริงกำลังย่ำแย่ มันเป็นเรื่องสวนทางกับเหตุผล จะอธิบายได้ก็ด้วยทฤษฎีการเงินทุนนิยมจอมปลอมเท่านั้น แล้วตลาดหุ้นไทยก็บูมตาม ไม่มีการส่งสัญญาณเตือนอย่างชัดเจน เพราะอาจเชื่อว่าในเหตุการณ์ขณะนี้ สหรัฐให้ฟองสบู่ตลาดหุ้นแตกไม่ได้ และสามารถประคองต่อไป เพราะตลาดหุ้นสหรัฐรวมแล้วมีมูลค่าตลาดมากถึงกว่า 50 ล้านล้านดอลลาร์สหรัฐ มากเป็น 2-3 เท่าของ GDP สหรัฐ ทั้งรัฐบาลและเอกชนต่างต้องช่วยกันอุ้มไม่ให้มันแตกเพื่อไม่ให้เกิดความหายนะ สหรัฐกำลังหาวิธีแก้ไขที่จะให้ประเทศอื่นรับเคราะห์แทน แต่ดูเหมือนชาวโลกขณะนี้ฉลาดขึ้น ไม่มีใครรับช่วงแทนเหมือนครั้งเกิดวิกฤต Sub-prime ขณะนี้ในสหรัฐเองหลายฝ่ายก็เชื่อว่ามันกำลังจะแตก และจะต้องแตกแน่ๆ

ประเด็นสำคัญคือ ถ้าตลาดหุ้นสหรัฐแตก สหรัฐเกิดวิกฤตเศรษฐกิจ ตลาดหุ้นไทยที่ผูกพันอยู่กับการลงทุนของทุนนอกอย่างมากก็คงต้องแตกตาม ก็อยากทราบว่าธนาคารชาติเตรียมพร้อมที่จะรับสถานการณ์ที่เลวร้ายที่สุดหรือยัง ไม่อยากเชื่อว่าประเทศไทยมีปัญญาแก้ปัญหาได้เก่งกว่าสหรัฐ แล้วจะให้เชื่อว่าทางด้านการเงินไม่มีปัญหาได้อย่างไร

ทางด้านการคลัง ทุกฝ่ายก็รู้ว่ารัฐบาลกำลังถังแตก ไม่รู้ว่ายังจะแจกเงินได้อีกนานเท่าใด คงไม่มีเทวดาไหนจะแก้ปัญหาได้ ไม่ว่าจะเปลี่ยนนายกฯ กี่คน เพราะปัญหามาจากความผิดพลาดทางโครงสร้างเศรษฐกิจ ความผิดพลาดทางแนวทางพัฒนาเศรษฐกิจที่มาจากแนวความคิดที่ผิดพลาดทางวิชาการ ที่เดินตามทฤษฎีตะวันตก ที่ไม่มีความเข้าใจแยกแยะเศรษฐกิจที่แท้จริงกับเศรษฐกิจฟองสบู่

เศรษฐกิจของประเทศก็เหมือนสุขภาพของร่างกาย วิกฤตเศรษฐกิจที่เกิดขึ้นก็เหมือนคนเราเจ็บไข้ได้ป่วย ถ้าร่างกายแข็งแรง มีภูมิต้านทานดี ก็สู้กับโรคภัยได้ ประเทศก็เช่นกัน ความแข็งแรงของเศรษฐกิจไม่ใช่สร้างได้ในวันเดียว ต้องดูแลมาตลอด เศรษฐกิจที่ดีต้องเป็นเศรษฐกิจที่เจริญเติบโตบนพื้นฐานของเศรษฐกิจที่แท้จริง สามารถเติบโตและยั่งยืนได้ ถ้ามีแต่เศรษฐกิจฟองสบู่ที่ดูภายนอกเหมือนเจริญเติบโตดี แต่ไม่มีภูมิต้านทาน ก็ไม่มีทางรับมือเมื่อเกิดวิกฤต

ประเทศสหรัฐในช่วงเริ่มแรกก็เติบโตบนพื้นฐานของเศรษฐกิจที่แท้จริง มีความก้าวหน้าทั้งภาคเกษตรและอุตสาหกรรม จนเป็นที่ยอมรับของประเทศทั่วโลกให้เป็นผู้นำโลก ใช้เงินดอลลาร์เป็นเงินตราสากล แต่เมื่อทุนนิยมพัฒนาไปถึงระดับหนึ่ง ทุนการเงินก็เริ่มมีบทบาทเหนือทุนการผลิตหรือทุนอุตสาหกรรม โดยทำผลกำไรได้มากกว่า ประเทศสหรัฐก็เริ่มหันไปเน้นทางทุนการเงิน ละทิ้งอุตสาหกรรมโดยเฉพาะคืออุตสาหกรรมการประดิษฐ์ที่หมดไปจากในประเทศ คงเหลือแต่อุตสาหกรรมไฮเทคบางอย่าง แต่เจริญมากทางอุตสาหกรรมการทหาร สหรัฐกลายเป็นประเทศจักรวรรดินิยมที่ใช้ทุนการเงินไปล่าผลประโยชน์ทั่วโลก เก็บเกี่ยวประเทศอื่นเพื่อบำรุงประเทศตน เอาเศษเลยไปเผื่อแผ่ให้ชนชั้นล่าง ไม่ให้เกิดปัญหาภายใน

แต่การพัฒนารูปแบบนี้ทำให้สังคมสหรัฐมีการแยกขั้วคนรวยคนจนมากขึ้นทุกทีจนชนชั้นกลางที่มีอยู่มีสัดส่วนน้อยลง และเพื่อรักษาฐานะเจ้าโลก สหรัฐก็ต้องทุ่มเทงบประมาณใช้จ่ายในการทำสงครามอย่างต่อเนื่อง จนละเลยการพัฒนาภายในประเทศ สังคมสหรัฐเป็นสังคมที่แตกแยก มีปัญหาอย่างมาก เศรษฐกิจสหรัฐไม่ได้แข็งแรงอย่างที่ปรากฏภายนอก เพราะเป็นประเทศที่ไม่ได้อาศัยกำลังการผลิตที่แท้จริงภายในมาค้ำเศรษฐกิจ แต่อยู่ได้โดยอาศัยการเก็บเกี่ยวประเทศอื่น เมื่อโลกปัจจุบันเกิดมีประเทศที่กล้าต่อกรกับสหรัฐ และประเทศทั่วไปก็เห็นถึงธาตุแท้ของสหรัฐ หาทางป้องกันไม่ให้สหรัฐเก็บเกี่ยวขูดรีดง่ายๆ เราจึงได้เห็นวิกฤตเศรษฐกิจที่กำลังเกิดขึ้นในสหรัฐ

ส่วนไทยเรามีแผนพัฒนาเศรษฐกิจตั้งแต่ปี พ.ศ.2504 ตามแผนพัฒนาเราก็เน้นการพัฒนาเศรษฐกิจที่แท้จริง และก็ทำได้ผลในระดับหนึ่ง ไม่ว่าภาคเกษตรหรือภาคอุตสาหกรรม ทางภาคเกษตรเราได้สร้างพืชเศรษฐกิจขึ้นมาหลายตัว เช่น ข้าว อ้อย ยาง ข้าวโพด ปาล์ม แต่ขาดการวางแผนดูแลและพัฒนาอย่างจริงจัง สุดท้ายพืชทุกตัวมีปัญหาหมด อยู่ได้โดยอาศัยการอุ้มของรัฐบาลโดยไม่ได้แก้ไขปัญหาทางพื้นฐาน ในทางอุตสาหกรรม ก็พัฒนาไปได้ไม่ไกลเช่นกัน เลยมีข้อสรุปว่าประเทศไทยติดอยู่กับ "กับดักรายได้ปานกลาง" เหมือนอีกหลายประเทศ แต่ก็ไม่มีการค้นคว้าวิจัยสาเหตุอย่างละเอียดและหาหนทางแก้ไขอย่างจริงจัง เราบกพร่องในการพัฒนาภาคการผลิตที่เป็นเศรษฐกิจที่แท้จริง

แต่ในอีกด้านหนึ่ง เรากลับมีการพัฒนาเศรษฐกิจภาคการเงินตามแบบประเทศทุนนิยมที่พัฒนาแล้วได้อย่างรวดเร็ว ไม่ได้ไปทางหนุนช่วยภาคการผลิตที่แท้จริง แต่ไปทางเศรษฐกิจฟองสบู่และครอบงำขูดรีดภาคการผลิตและประชาชน มีการเอื้อประโยชน์ให้เศรษฐกิจภาคการเงินแบบไม่ถูกต้อง เช่น การให้คิดดอกเบี้ยสูงเกิน 15% ต่อปีตามที่กฎหมายกำหนด และเมื่อเกิดวิกฤตต้มยำกุ้ง รัฐบาลก็เลือกอุ้มภาคการเงินก่อนโดยการอ้างว่าภาคการเงินคือหัวใจของเศรษฐกิจ แทนที่จะกล่าวหาภาคการเงินเป็นตัวต้นเหตุ ผ่านวิกฤตเศรษฐกิจมาภาคการเงินก็ยังอยู่ในฐานะนำตามเคย

เมื่อเราพัฒนาประเทศมาแบบผิดทาง เศรษฐกิจไทยก็ไม่มีความแข็งแรงไม่มีภูมิต้านทาน เมื่อเกิดวิกฤตขั้นรุนแรง เราคงทำอะไรไม่ได้ ได้แต่ประคองไปตามมีตามเกิด เศรษฐกิจถดถอย ประชาชนลำบาก เป็นสิ่งที่หลีกเลี่ยงไม่พ้น

สังคมไทยขณะนี้เต็มไปด้วยผู้คนที่อยากรวยทางลัด อยากได้เงินโดยไม่ต้องทำงานหนัก เห็นคนโกงเป็นคนเก่ง ก็ได้แต่หวังว่าวิกฤตครั้งใหม่นี้จะปลุกจิตสำนึกให้คนไทยหันมาในทางที่ถูก

มีแต่การพัฒนาการผลิตที่แท้จริงเท่านั้น ที่จะพาประเทศชาติไปสู่ความรุ่งเรืองและยั่งยืน.

ห้องสมุดมนุษย์ (HUMAN LIBRARY) : มิตรไมตรี ไม่มีประมาณ

ประสา..ประสาร

ประสาร มฤคพิทักษ์ : pmarukpitak@yahoo.com

ห้องสมุดไหนๆ ในโลก ล้วนแต่จัดหนังสือนานาชนิดหลากหลายเรื่องราวไว้ให้ผู้อ่านตามความต้องการหรือความสนใจ

แต่ **ห้องสมุดมนุษย์ (HUMAN LIBRARY)** ที่โคเปนเฮเกน เดนมาร์ก จัดให้ **คนเป็นดังหนังสือไว้บริการผู้ใช้ห้องสมุด**

คนที่จัดไว้ มีทั้งผู้ลี้ภัย คนไร้บ้าน คนพิการ คนที่ถูกเหยียดผิว ชนเผ่าพื้นเมืองที่ห่างไกล คนที่เป็น Bi-Sexual คนตกงาน คนสิ้นหวัง คนเสียเปรียบในสังคม แต่ละคนเปรียบเหมือนหนังสือเล่มหนึ่ง ที่เปิดให้คนอื่นเข้ามาอ่านตัวตนของเขาประหนึ่งเขาเป็นหนังสือเล่มหนึ่ง คนเหล่านั้นมีทั้งที่ห้องสมุดเชิญมา และบางคนเป็นอาสาสมัครเข้ามาเอง

ใครที่ปรารถนาจะใช้บริการ **อ่านมนุษย์** จะแสดงความประสงค์กับเจ้าหน้าที่ว่า ต้องการอ่านคนแบบใด ทางห้องสมุดจะจัดให้บุคคลทั้งสองได้นั่งคุยกัน ผู้ใช้บริการอาจมาเป็นกลุ่มก็ได้ ห้องสมุดจะจัดพื้นที่ในบริเวณห้องสมุด มีโซฟา มีเก้าอี้ในมุมต่างๆ มีกาแฟให้ดื่ม หรืออาจไปนั่งคุยกันเป็นกลุ่มในสวนสาธารณะ ที่เห็นได้ว่าเป็นบรรยากาศที่โปร่งโล่งและผ่อนคลาย

ผู้ใช้บริการสามารถตั้งคำถามและรับฟังได้ทุกเรื่อง หากยังนึกคำถามไม่ได้ เจ้าหน้าที่ห้องสมุดจะช่วยคิดคำถามให้ด้วย ทุกคนสามารถยืมหนังสือมนุษย์ไปอ่านได้คราวละ 30 นาที

ห้องสมุดมนุษย์มีกติกาว่า เมื่อยืมหนังสือมนุษย์ไปอ่านแล้วจะต้องส่งคืนทุกเล่ม (คน) โดยไม่ให้เกิดความสึกหรอใดๆ และย้ำด้วยว่าไม่สามารถจะยืมกลับไปอ่านที่บ้านได้ นั่นคือถึงเวลาต้องคืนตามกำหนด

ห้องสมุดมนุษย์เกิดขึ้นเพื่อเป็นพื้นที่ปลอดภัยให้แก่การแลกเปลี่ยนสนทนาอย่างเปิดเผย โดยไม่จำกัดประเด็น ระหว่างผู้อ่านและหนังสือมนุษย์

ในปี 2000 มีมหกรรม **Human Library** (ห้องสมุดมนุษย์) เกิดขึ้นท่ามกลางการเคลื่อนไหว ที่เรียกว่า **Denmark 's Roskilde Music Festival** โดยมี **Ronni** และ **Deny Abergel** และเพื่อนๆ เป็นแกนนำ พวกเขาได้รับแรงบันดาลใจจาก **การเคลื่อนไหวยุติความรุนแรง (American Stop Violence Movement)** ซึ่งกินเวลา 4 วัน โดยในแต่ละวัน จะใช้เวลา 8 ชั่วโมงในการสนทนาแลกเปลี่ยน ซึ่งมีผู้คนเข้าร่วมมากกว่า 1,000 คน ในเวลานั้น

พวกเขามีความเชื่อว่าหากเราให้คนมานั่งจับเข่าคุยกัน ความขัดแย้งต่างๆ จะลดลงหรือหายไป ผู้คนที่เข้าร่วมจะเข้าใจกัน

เพราะเหตุที่คนเรามีความลำเอียงทางจิตสำนึกที่จะใช้การตัดสินใจอย่างง่ายๆ แบบอัตโนมัติ จากข้อมูลเท่าที่มีอยู่ในสมอง ทำให้เกิดการวินิจฉัยแบบฉับพลันที่พลั้งพลาดไปจากความเป็นจริง ทำให้ที่หน้าประตูทางเข้าห้องสมุดมีอักษรตัวโตว่า **อย่าเพิ่งตัดสินใคร (Unjudge Someone)**

ห้องสมุดมนุษย์กลายเป็นแพลตฟอร์มการเรียนรู้ ที่ทำให้มนุษย์ละอคติต่อกัน หลีกไปจากการตัดสินกัน ทำความเข้าใจให้เห็นความจริงตรงกันว่า มนุษย์มีความแตกต่าง ทั้งสีผิว เพศ วัย เผ่าพันธุ์ และบริบทแวดล้อม

Ronni ซึ่งเป็นทั้ง CEO และผู้ก่อตั้งห้องสมุดมนุษย์ มีความเชื่อว่า มนุษย์เรามีทั้งความต่างและความเหมือน ที่สามารถมาพูดคุยสนทนากันได้

"เราเสาะหาผู้คนที่ไร้บ้าน คนไม่มีงานทำ คนสิ้นหวัง คนพิการ คนบกพร่องทางร่างกายและจิตใจ พวกเขาเป็นครูให้เราเรียนรู้ได้เลย

ไม่ว่าคุณ จะเป็นคนหนุ่มสาวหรือคนสูงวัย ไม่ว่าคุณจะมั่งมีหรือยากจน ไม่ว่าคุณจะอยู่ในสถานะใด เราสามารถจะพบกันและเรียนรู้จากกันและกันได้"

ในขณะที่ **Abergel** บอกว่า

"บางครั้งเราเห็นแต่สิ่งที่อยู่บนพื้นผิว ทำให้ยากต่อการวินิจฉัย แต่เมื่อเรามองลึกลงไปใต้พื้นผิว เราจะพบว่าเรามีอะไรหลายอย่างที่เหมือนกัน

การพบกันและสนทนากันของคนที่ไม่รู้จักกันเลยอาจเป็นเรื่องยาก แต่จะเห็นว่าการเชื่อมโยงเช่นนี้มีค่ามากเหลือเกิน ในการเรียนรู้จากกันและกัน"

ผู้ใช้บริการคนหนึ่งเป็นคนบกพร่องทางสายตาและพิการซ้ำซ้อน กล่าวว่า

"ในชีวิตประจำวัน ผมรู้สึกยากลำบากในการติดต่อกับคนอื่น ผมมาห้องสมุดมนุษย์ เพราะผมต้องการให้คนอื่นสนใจว่าเนื้อแท้แล้ว ผมเป็นคนคนหนึ่ง"

22 ปี นับแต่เริ่มกิจกรรมจนถึงวันนี้ ห้องสมุดมนุษย์ในรูปแบบนี้ ขยายไปถึง 80 ประเทศ มีหนังสือมนุษย์เกิดขึ้นนับพันนับหมื่นคนที่ถูกเปิดอ่าน

ห้องสมุดมนุษย์ที่เมือง Brooklyn, Newyork, สหรัฐอเมริกา ในวันนี้ได้เปิดพื้นที่แห่งการสนทนา ในประเด็น ***ต้องห้าม*** ได้โดยจะไม่มีการตำหนิประณามใดๆ จากใคร

นี่นับเป็นนวัตกรรมการสร้างสานสันติธรรมในหัวใจคนที่น่าสนใจอย่างยิ่ง

เราต่างเข้าใจกันดีว่า มนุษย์ไม่ว่าที่ไหนในโลก ไม่ว่าจะรวย จน บกพร่องทางร่างกายและจิตใจ มนุษย์ประเภทพลเมืองชั้นสอง หรืออาจเรียกว่า ***ข้าวนอกนา*** ที่ไม่มีใครใส่ใจนั้น ทุกคนล้วนโหยหาที่อยู่ที่ยืนและต่างต้องการพื้นที่ เพื่อให้โลกรู้ว่าพวกเขามีตัวตนอยู่จริง ไม่ใช่กลุ่มคนที่ ***ถูกทำให้เป็นอื่น***

สิ่งที่เรียกว่า **สิทธิมนุษยชน** จึงได้รับการรับรองความเสมอภาคจากสหประชาชาติ ว่าเป็น **สิทธิที่ติดตัวมาแต่กำเนิด ไม่จำกัดด้วยเชื้อชาติ ถิ่นกำเนิด เพศ เผ่าพันธุ์ สีผิว ศาสนา ภาษาหรือสถานะใดๆ**

สำหรับประเทศไทยก็ยังมีรัฐธรรมนูญ 2560 มาตรา 4 บัญญัติรับรองสิทธิมนุษยชน ตามนัยนี้ไว้อย่างสำคัญ

ห้องสมุดมนุษย์ชวนชี้ให้ระลึกว่า

คนเราเผลอตกอยู่ในหลุมพรางแห่งการด่วนสรุป ที่ทำให้เกิดการตั้งข้อสงสัยจนตกผลึก

กลายเป็นความรังเกียจ และตีตราให้กับอีกฝ่ายด้วยอคติดีกรีที่ล้นเกิน

มนุษย์ทุกคนล้วนต้องการที่อยู่ที่ยืนและการยอมรับความมีตัวตนของตนเอง

ไม่เพียงแต่มนุษย์มีความแตกต่างกันเท่านั้น แท้จริงแล้วมนุษย์มีความเหมือนกันมากกว่าความแตกต่างด้วยซ้ำไป เราจึงควรเป็นมิตรกัน ไม่ควรเป็นอริต่อกัน

จิตเดิมแท้ของมนุษย์นั้นประภัสสร คือมีเมตตาธรรมในเรือนใจ หากบำรุงเลี้ยงด้วยการใส่ใจ ไมตรีจิต คนเราสามารถเป็นมิตรกันได้อย่างไร้ข้อจำกัด หรืออาจเรียกได้ว่า "มิตรไมตรีไม่มีประมาณ"

ในหนังสือ **พลังแห่งชีวิต (Condensed Chicken Soup for a Soul) ลีโอ บัสคาเกลีย** *ตัดสินให้เรื่องเล่าของเด็กคนหนึ่งเป็นผู้ชนะเลิศ*

*เรื่องเล่ามีว่า เด็กน้อยผู้ชนะนั้น อายุเพียง 4 ขวบ เขามีเพื่อ

มหามิตร 'จีน-อเมริกา'

โกอินเตอร์....

ภาพ "ลุงตู่" จับมือกับ "โจ ไบเดน" เล่นเอาบางคนถึงกับสำลัก

ที่จริงก็ไม่มีอะไรพิเศษ ในฐานะผู้นำประเทศด้วยกัน ปฏิบัติต่อกันแบบนี้เป็นเรื่องสากล เพียงแต่บางคนที่เอาแต่ท่องคาถา "บิ๊กตู่" เป็นเผด็จการทำไมอเมริกาให้การยอมรับ ว่าไปแล้วคนพวกนี้น่าสงสาร ไม่สามารถแยกแยะได้

ก็จมปลักอยู่กับการบูชานักโทษหนีคุกต่อไป

ครับ...มีข้อกังวลจากหลายฝ่ายเกรงว่าการไป อเมริกาของ "ลุงตู่" เที่ยวนี้จะเป็นการชักศึกเข้าบ้าน มีการยกเอายุทธศาสตร์อินโด-แปซิฟิกของอเมริกา ว่าเป็นใบเบิกทางให้ อเมริกาเข้ามาตั้งฐานทัพในไทย

มองไกลไปถึงอเมริกาใช้ไทยเป็นฐานยิงขีปนาวุธ

ก็ว่ากันไปครับเพราะนั่นคือ "ข้อกังวล" ที่ประชาชนแสดงออกต่อรัฐบาลได้

เพียงแต่ในข้อเท็จจริง "ลุงตู่" จะคิดสั้นให้ไทยเป็นแบบยูเครนอย่างนั้นหรือ?

อเมริกาพยายามเข้ามาสร้างอิทธิพลในอาเซียนรอบใหม่จริง หลังจากมองจีนรุกคืบมานานหลายปี

ถ้าพูดถึงการตั้ง "ฐานทัพ" อาจเป็นความคิดที่เก่าไปแล้ว เพราะแท้จริงแล้ว "ความมั่นคง" แยกย่อยออกไปได้หลายความหมาย

เกือบทุกประเทศไม่พร้อมให้อเมริกาไปตั้งฐานทัพ ขณะที่ประเทศที่อเมริกามีฐานทัพอยู่ก็เริ่มมีการต่อต้าน เช่นที่ญี่ปุ่น หรือแม้แต่ไต้หวันเอง

ฉะนั้นความมั่นคงทางเศรษฐกิจ ถือเป็นประเด็นใหญ่สุดที่หลายชาติต้องการคุยกับอเมริกา ไม่ใช่ความมั่นคงทางทหารที่คุยแล้วสุ่มเสี่ยงก่อปัญหาอื่นตามมา

การประชุมสุดยอดอาเซียน-สหรัฐฯ จึงไม่ใช่การชี้นิ้วสั่งโดยอเมริกาว่าจะเอาทหารไปวางตรงไหน ไปรบกับใคร เพราะยุทธศาสตร์ทางทหาร อเมริกามีครอบคลุม อินโด-แปซิฟิก อยู่แล้วโดยไม่ต้องใช้อาเซียนเป็นฐาน

เลวร้ายสุด อเมริกาอาจชวนอาเซียนทำสงครามทางเศรษฐกิจกับจีน แต่คงไม่มีอาเซียนชาติไหนยอมทำตาม

เวียดนามที่เป็นไม้เบื่อไม้เมากับจีนก็คงปฏิเสธ เพราะทุนจีนในเวียดนามนั้นมหาศาล

ส่วนอาเซียนชาติอื่น อาทิ กัมพูชา ลาว มาเลเซีย ช่วงหลังมานี้ก็อาศัยทุนจีนในการพัฒนาประเทศ

ไทยเราทุนจีนมาลงทุนแทบจะน้อยที่สุด เพราะบทเรียนจากหลายๆ ประเทศในแอฟริกาทำให้ไทยระวังตัว แต่ไทยก็ไม่มีความจำเป็นต้องทำสงครามเศรษฐกิจกับจีน

ฉะนั้นจึงต้องทำความเข้าใจก่อนว่ายุทธศาสตร์ อินโด-แปซิฟิกของอเมริกา คืออะไร

และอเมริกาต้องการอะไร

ประเทศอื่นต้องการตามอเมริกาด้วยหรือไม่

ในมุมมองอเมริกา "อินโด-แปซิฟิก" เป็นภูมิภาคที่ทอดยาวจากชายฝั่งแปซิฟิกไปจรดมหาสมุทรอินเดียและเป็นที่อาศัยของผู้คนกว่ากึ่งหนึ่งของประชากรโลก

มีขนาดเศรษฐกิจเกือบ ๒ ใน ๓ ของเศรษฐกิจโลก รวมทั้งเป็นที่ตั้งของ ๗ กองทัพที่ใหญ่ที่สุดในโลก มีทหารอเมริกันประจำการอยู่ในภูมิภาคนี้มากกว่าที่อื่นใดนอกสหรัฐฯ

ภูมิภาคนี้สนับสนุนงานของอเมริกามากกว่า ๓ ล้านตำแหน่ง และเป็นแหล่งที่มาของการลงทุนโดยตรงจากต่างประเทศในสหรัฐฯ เกือบ ๙ แสนล้านเหรียญสหรัฐฯ

ภูมิภาคนี้ขับเคลื่อนการเติบโตทางเศรษฐกิจถึง ๒ ใน ๓ ของโลก จึงย่อมจะทรงอิทธิพลมากขึ้นและมีความสำคัญต่อสหรัฐฯ ยิ่งขึ้นไปในอนาคต

ยุทธศาสตร์ อินโด-แปซิฟิก ของอเมริกา พูดถึงจีนไว้อย่างน่ากลัว ราวกับเป็นปีศาจที่พร้อมทำลายทุกชาติ

อเมริกามุ่งให้ความสนใจภูมิภาคอินโด-แปซิฟิกมากขึ้น ส่วนหนึ่งเนื่องจากภูมิภาคนี้เผชิญความท้าทายที่เพิ่มขึ้น โดยเฉพาะอย่างยิ่งจากจีน

รายละเอียด ยุทธศาสตร์ อินโด-แปซิฟิก ของอเมริกา ระบุว่าขณะนี้ จีนกำลังผสานพลังอำนาจทางเศรษฐกิจ การทูต การทหาร และเทคโนโลยีของตนโดยมุ่งหวังสร้างเขตอิทธิพลในภูมิภาคอินโด-แปซิฟิก และพยายามจะเป็นมหาอำนาจที่ทรงอิทธิพลที่สุดในโลก

จีนจึงวางอำนาจและรุกรานไปทั่วโลกโดยเฉพาะในภูมิภาคอินโด-แปซิฟิก พันธมิตรและหุ้นส่วนของเราในภูมิภาคนี้ต้องแบกรับความเสียหายอันเกิดจากพฤติกรรมอันเป็นภัยของจีน

ตั้งแต่การบีบบังคับทางเศรษฐกิจ (Economic Coercion) ต่อออสเตรเลีย การสร้างความขัดแย้งตามแนวเส้นแบ่งเขตควบคุมตามความเป็นจริง (Line of Actual Control) กับอินเดีย

ไปจนถึงการเพิ่มแรงกดดันต่อไต้หวัน

และการระรานประเทศเพื่อนบ้านในทะเลจีนตะวันออกและทะเลจีนใต้

ในปฏิบัติการดังกล่าวนั้น จีนยังได้บ่อนทำลายสิทธิมนุษยชนและกฎหมายระหว่างประเทศ ซึ่งรวมถึงเสรีภาพในการเดินเรือ ตลอดจนหลักการอื่นๆ ที่นำเสถียรภาพและความเจริญรุ่งเรืองมาสู่ภูมิภาคอินโด-แปซิฟิก

ยุทธศาสตร์ที่เขียนขึ้นโดยอเมริกาฝ่ายเดียวนี้ทำให้จีนดูน่ากลัวจริง

แต่หลายชาติในภูมิภาคอินโด-แปซิฟิก ก็ไม่ได้เป็นศัตรูกับจีน หนำซ้ำหลายๆ ประเทศเริ่มตั้งคำถามกับอเมริกาว่า กำลังนำสงครามมาสู่ภูมิภาคนี้หรือเปล่า

อาเซียนเป็นเพียงส่วนหนึ่งของ อินโด-แปซิฟิก

อเมริกามีเป้าหมายกุมอำนาจทางเศรษฐกิจของโลกไว้ โดยมีอำนาจทางทหารคอยคุมเชิง แต่ก็ใช่ว่าพร้อมจะทำสงครามกับจีน เพื่อแย่งชิงความเป็นเบอร์ ๑ ของโลก

และจีนเองก็ไม่พร้อมทำสงครามกับใคร โดยเฉพาะชาติในอาเซียน

บทเรียนสงครามยูเครนทำให้หลายๆ ประเทศตระหนักแล้วว่าไม่ควรให้ภูมิภาคของตัวเองเป็นสนามรบของอเมริกา

แต่ถ้าจะทำการค้า ก็มาคุยกัน

ฉะนั้นการประชุมสุดยอดอาเซียน-สหรัฐฯ จะจบลงด้วยความร่วมมือทางเศรษฐกิจ สิ่งแวดล้อมเป็นหลัก ไม่มีเรื่องความร่วมมือทางทหารเพิ่มเติม นอกจากการฝึกร่วมผสม คอบราโกลด์ และการฝึกทางทหารอื่นๆ ที่ทำมาต่อเนื่องอยู่แล้ว

กลับมาดูจีนกันหน่อยครับ

ท่าทีของจีนที่มีต่อไทยจากกรณี ลาซาด้า นั้นได้ใจคนไทยไปเต็มๆ

เพจ Chinese Embassy Bangkok ของสถานเอกอัครราชทูตสาธารณรัฐประชาชนจีนประจำประเทศไทยหยิบเอากรณีนี้มาเผยแพร่ โดยโฆษกสถานทูตจีนประจำประเทศไทย ตอบคำถามเกี่ยวกับความไม่เหมาะสมในคลิปโฆษณาของลาซาด้า

Q : เมื่อเร็วๆ นี้ คลิปโฆษณาของแพลตฟอร์มอีคอมเมิร์ซ Lazada ทำให้เกิดเสียงวิพากษ์วิจารณ์ในประเทศไทย สถานทูตจีนมีความรู้สึกอย่างไร

A : สถานทูตจีนประจำประเทศไทยรับทราบเหตุการณ์ดังกล่าว คิดเหมือนกันว่าคลิปโฆษณาที่เกี่ยวข้องมีเนื้อหาที่ยอมรับไม่ได้

Remarks of the Spokesperson of the Chinese Embassy to the Kingdom of Thailand Concerning An Advertisement on An E-commerce Platform

Q : Recently, a promotional video clip on e-commerce platform Lazada has sparked controversy in Thailand. Does the Chinese Embassy have any comment?

A : The Chinese Embassy in Thailand has noticed the incident, and shares the same view that the content in the video is unacceptable.

ครับ...ที่จริงแล้วคนไทยไม่ได้ตั้งคำถามกับคนจีนหรือรัฐบาลจีน

แต่ถามหาความรับผิดชอบจากลาซาด้า ซึ่งเป็นธุรกิจยักษ์ใหญ่ของจีน

คำตอบที่ว่า "คิดเหมือนกันว่าคลิปโฆษณาที่เกี่ยวข้องมีเนื้อหาที่ยอมรับไม่ได้" นี่คือการตอบอย่างเป็นมิตร และมีความเข้าอกเข้าใจคนไทย

จีนรับรู้ว่าคนไทยให้ความเคารพในสถาบันพระมหากษัตริย์

และจีนแสดงท่าทีไม่ปล่อยให้เรื่องนี้ผ่านไป โดยที่รัฐบาลจีนไม่ทำอะไรเลย

กลับไปดูท่าทีของอเมริกาที่มีต่อไทยก่อนหน้านี้ต่างกันราวฝ่ามือกับหลังเท้า

แต่เราก็ไม่ควรเป็นศัตรูกับอเมริกา เพราะโลกเชื่อมถึงกันหมด

ถ้าถามว่าใครเป็นมิตรกว่ากัน

จีนเข้าใจคนไทยมากกว่า.

ประกาย สำนึก

พ.กิ่งโพธิ์
angthongthemoon@gmail.com

แด่ เวิร์คพอยท์

ขอโทษ แก้ไข จะได้ดี
สำนักข่าวยังมีจุดหมาย
จริยธรรม กำกับ ใจกาย
โลกเรา รอบราย รื่นรมย์

ทำข่าว หวือหวา หาเรื่อง
ผ้าเหลืองแผลงฤทธิ์ติดหล่ม
คำขอโทษ ดับทุกข์ ระทม
สังคม ก้าวหน้า แน่นอน

ระบบสาธารณสุขของประเทศไทย

เรียน คุณอัตถ์ อัตนัย ที่นับถือ

ทักษิณคือตัวการสร้างปัญหาให้ระบบสาธารณสุข : ประชานิยมรักษาฟรีทุกโรค ทำให้ประชาชนหลั่งไหลเข้าโรงพยาบาลของรัฐ ตามมาด้วยนโยบายประกันสุขภาพถ้วนหน้า ที่เน้นแต่การรักษาพยาบาลมากกว่าการสาธารณสุข ประชาชนไม่สนใจดูแลสุขภาพตัวเอง เอาแต่ความสุขชั่วขณะ สุรา ยาเสพติด พักผ่อนไม่เพียงพอ ไม่ออกกำลังกาย ไม่รับประทานอาหารที่มีประโยชน์ เน้นแต่ความอร่อย ล้วนแล้วแต่เป็นการทำลายสุขภาพ สร้างปัญหาให้ระบบสาธารณสุขเพราะประชาชนเชื่อว่าป่วยก็รักษาฟรี ทั้งที่ความจริงแล้ว โรคบางโรคก็ไม่สามารถรักษาให้หายขาดได้ บางโรคก็รักษาเพื่อทุเลาอาการเท่านั้น

รัฐบาลนี้พรรคที่มีหน้าที่ดูแลกระทรวงสาธารณสุขใช้กัญชาเป็นเครื่องมือหาเสียง หวังคะแนนนิยมจากผู้นิยมกัญชา โดยหวังจะปลดล็อกกัญชาออกจากบัญชียาเสพติด เริ่มต้นด้วยกัญชากับมะเร็ง โดยโปรโมตว่ากัญชาใช้รักษามะเร็งให้หายขาดได้ ทำให้กระแสนิยมกัญชาสร้างความนิยมให้พรรคการเมืองสูงมาก แต่วันนี้กระแสกัญชานิยมตกต่ำมาก น้ำมันกัญชาไม่มีขาย

ปัญหาสาธารณสุขรุนแรงมากขึ้นเพราะการแพร่ระบาดของโควิด เนื่องจากไวรัสโควิดเป็นมหันตภัยของมนุษย์ที่ประเทศมหาอำนาจใช้แสวงหาผลประโยชน์จากวัคซีนและยารักษาโรค ซึ่งผมมั่นใจว่าการเมืองไทยก็กินตามน้ำ ตั้งแต่ถุงมือ, แอลกอฮอล์ จนถึงวัคซีนและยารักษาโรค ไวรัสโควิดนำหน้ามนุษย์ตลอดมา ไม่ว่าจะเป็นแพทย์หรือนักการเมืองก็เปรียบเสมือนตาบอดคลำช้าง ตามไวรัสไม่ทัน วันนี้คนไทยติดไวรัสวันละหมื่นหรือมากกว่า ทั้งๆ ที่ได้รับวัคซีนไปแล้วมากกว่าห้าสิบล้านคน แสดงว่าวัคซีนไม่ใช่วิธีที่สามารถป้องกันการแพร่ระบาดที่ได้ผล

หมอหลายคนเสนอให้รัฐบาลยุติการรักษาฟรี อ้างว่าเก็บเงินไว้ใช้รักษาโรคอื่น ในขณะที่การให้บริการสาธารณสุขแทบจะล้มละลายแล้ว ปัจจุบันก็ออกแทบจะเอาตัวไม่รอดแล้ว ยังหวังว่าอนาคตจะมีปัญหาให้แก้ไข โควิดสร้างความหวังให้หลายๆ คนว่าตนจะสามารถเป็นมหาเศรษฐีได้

อนาคตสาธารณสุขไทยน่าเป็นห่วงมาก วันนี้อเมริกาขาดแคลนพยาบาล ดึงพยาบาลเก่งไปจากอาเซียนเข้าประเทศจำนวนมาก ขณะเดียวกันรัฐบาลไทยลอยแพแพทย์, พยาบาล, บุคลากรการแพทย์ เรียนก็ยาก เรียนก็แพง จบมาก็ไม่มีอนาคต ลูกหลานไทยจะเป็นอย่างไร รัฐบาลปะผุรอวันจม แต่สาธารณสุขน้ำท่วมจนจะจมแล้ว ใครมาก็กิน ก็เช่นเดียวกับการศึกษาของชาติ.

จาโบ่

*ประเด็นนี้น่าสนใจครับ มีคนพูดกันพอควรว่า เพราะนโยบาย ๓๐ บาทรักษาทุกโรค ซึ่งเป็นนโยบายประชานิยม ได้รับการยอมรับขนาด WHO **ยังยกย่องว่าทำให้คนไทยเข้าถึงระบบสาธารณสุขดีเป็น** ลำดับต้นๆ ของโลกครับ แต่ก็จริงแค่ครึ่งเดียว เพราะการเข้าถึงระบบสาธารณสุขได้ง่าย ทำให้ประชาชนไม่ระมัดระวังตัว ไม่ดูแลตัวเองเท่าที่ควร จนเกิดโรคตามมามากมาย ทั้งที่ไม่ควรจะเกิด เพราะคิดแค่ว่าป่วยไม่เป็นไร รักษาฟรี*

มันก็เหมือนฝรั่งตกใจที่คนไทยเข้าถึงยาง่าย แค่เดินไปร้านขายยาจ่ายตังค์ก็ได้ยามาแล้ว โดยไม่ต้องมีใบสั่งแพทย์ ทำให้ประเทศไทยต้องนำเข้ายาเป็นลำดับต้นๆ ของโลกเช่นกัน

เมื่อครั้งยุโรป อเมริกาโควิดระบาดหนัก จนล้นโรงพยาบาล มีคนไทยในต่างแดนจำนวนหนึ่งบอกว่าป่วยไม่ได้เข้าโรงพยาบาล ไปหาหมอก็ไม่มียาให้ กรณีนี้ทำให้คนไทยตกใจพอสมควร เพราะของเราอย่างน้อยๆ ต้องได้ยาพาราฯ ติดไม้ติดมือกลับบ้าน ฉะนั้นจะเห็นว่าไทยเข้าถึงระบบสาธารณสุขง่ายก็จริง แต่เราก็ป่วยกันเยอะเพราะไม่ค่อยระวังตัวเช่นกัน.

ถูกทุกข้อ

อัตถ์ อัตนัย
rm__thaipost@hotmail.co.th

ชัยชนะของการเลือกตั้ง ไม่ได้ทำให้เสถียรภาพของรัฐบาลมั่นคงขึ้น

เรียน คุณอัตถ์ อัตนัย ที่นับถือ

วันนี้ปัญหาต่างๆ รุมล้อมรัฐบาลมากมาย ไม่ว่าจะเป็นปัญหาการแพร่ระบาดของไวรัสโควิด ปัญหาน้ำมันแพง ปัญหาค่าครองชีพสูงมากขึ้น ปัญหาคนไทยว่างงาน แต่แรงงานต่างด้าวล้นประเทศ ปัญหาอาหารขาดแคลน ปัญหามลพิษ ปัญหาน้ำแล้ง น้ำท่วม ฯ สังเกตได้ว่านายกฯ จะใช้วิชาเตมีย์ใบ้ ไม่จำเป็นจะไม่เปิดปากไม่ว่าจะเป็นเรื่องใดๆ พอปัญหารุนแรงมากก็เปิดปากพูดว่าจะต้องแก้ไขปัญหาแบบบูรณาการ แต่ก็เป็นเพียง **"แมเนอเยอร์เม้าส์"** สั่งการให้แก้ไขปัญหาแบบบูรณาการแล้วก็จบ ไม่ต้องติดตามผลงานด้วยซ้ำ

วันนี้เชื่อว่าทีมที่ปรึกษานายกฯ สั่งให้นายกฯ เก็บปากเก็บคำ หวังให้สถานการณ์ต่างๆ คลี่คลายไปเอง โดยเฉพาะทีมการเมืองเชื่อว่า ถ้าสามารถชนะการเลือกตั้งได้หมด ก็สามารถใช้เป็นเหตุผลว่า "ประชาชนยังเชื่อถือรัฐบาล" ดังนั้นไม่ต้องสนใจปัญหาหมูแพง ไข่แพง ค่าครองชีพพุ่งสูง อาชญากรรมเต็มบ้านเต็มเมือง ทุจริตคอร์รัปชันเบิกบาน การเมืองไร้ธรรมาภิบาล ขอให้นายกฯ ได้เข้าร่วมการประชุมเอเปกในปลายปี ๖๕ ก็พอ นัยว่าเป็นหน้าเป็นตาอย่างยิ่ง ต้องลากรัฐบาลให้อยู่ถึงวันนั้นให้ได้ นี้คือเป้าหมายทางการเมืองลุงตู่

วันนี้หนี้สินครัวเรือนก็สูงมาก นายกฯ ประกาศล้างบางหนี้สินให้หมดไปภายในปีนี้ ในขณะเดียวกันหนี้สินของประเทศก็เพิ่มมากขึ้น เพราะรัฐบาลประกาศอุ้มราคาน้ำมันดีเซลไว้ที่ลิตรละ ๓๐ บาทตั้งแต่ปลายปีที่แล้ว ปีนี้ก็ประกาศอุ้มราคาแก๊สแอลพีจี เพื่อพยายามรักษาดัชนีค่าครองชีพ ซึ่งการกระทำเช่นนี้ทำให้ ปตท.มีกำไรมากขึ้น โทนี่และครอบครัวก็มีทรัพย์สินเพิ่มมากขึ้น

สำหรับเหตุผลที่อ้างว่าต้องเลือกลุงตู่เพราะความสงบ นั้นไม่ใช่เหตุผลที่เชื่อถือได้ เพราะรัฐบาลลุงตู่เหยียบเรือสองแคมมาโดยตลอด ขอให้ตัวเองปลอดภัยเท่านั้น แต่อย่างไรไม่มีอะไรอยู่ค้ำฟ้า ดังนั้นรัฐบาลลุงก็พร้อมที่จะอยู่หรือไปได้ตลอดเวลา

แต่ปัญหาที่ประชาชนยอมรับไม่ได้ก็คือทุจริตคอร์รัปชัน ที่รัฐบาลประกาศเป็น "พันธกิจ" แต่ในทางปฏิบัติรัฐบาลส่งเสริมให้เกิดทุจริตคอร์รัปชัน ตัวอย่างที่เห็นได้ชัดก็คือลอตเตอรี่แพงเป็นประวัติศาสตร์ รัฐบาลลุงตู่ทำสถิติสูงสุดลอดเตอรี่ฉบับละ ๕๐๐ บาท ทั้งๆ ที่รัฐบาลควบคุมทุกอย่างแต่ปล่อยให้เกิดสภาวะค่าดำเนินการแพงได้อย่างไร นอกจากนั้นรัฐบาลยังนิ่งเฉยไม่สนใจแก้ไขปัญหาอย่างจริงจัง ปัญหาขี้หมูราขี้หมาแห้งยังไม่สามารถแก้ไขได้ แล้วจะทำให้ประชาชนมีความเชื่อมั่นได้อย่างไรว่าสิ่งที่รัฐบาลประกาศว่าจะทำ กับสิ่งที่รัฐบาลกระทำจริงเป็นเรื่องเดียวกัน โดยเฉพาะเมื่อนักข่าวสายทหารประกาศเรื่อง ลับ ลวง พราง ของลุงตู่มากว่า ๗ ปีแล้ว

ดังนั้น ประชาชนจึงค่อนข้างมั่นใจว่าทุกสิ่งทุกอย่างที่ลุงตู่กระทำนั้นเป็นภาพลวงตาทั้งสิ้น เริ่มตั้งแต่รัฐประหารเพราะประชาชนทะเลาะกัน ไม่ใช่รัฐบาล เพราะรัฐบาลยิ่งลักษณ์ทุจริตคอร์รัปชันจนประชาชนต้องแบกภาระหนี้สินรวมแล้วมากกว่าล้านล้านบาท และไม่ต้องการแต่งตั้งคณะกรรมการยึดทรัพย์ เพราะไม่ต้องการรังแกผู้หญิง เรื่องนี้อาจจะไม่ใช่ลับลวงพราง เพราะลุงตู่ต้องการเป็น**เยนเติ้ลแมน**มากกว่าเรียกคืนทรัพย์สินของประเทศ ผมไม่ได้ซ้ำเติมรัฐบาลลุงตู่ แต่ผมเชื่อมั่นในทฤษฎีสมคบคิดว่ารัฐประหาร ๒๒ พ.ค.๕๗ นั้น มี**ชัมติ้ง**ระหว่างคุณสมชายและครอบครัวโทนี่ เพราะพฤติกรรมต่างๆ ของคุณสมชายแสดงให้เห็นว่าไม่ได้ให้ความสำคัญกับประชาชนเป็นอันดับแรก

อย่างไรก็ตาม "โกอะราวด์ คัมอะราวด์" กรรมใดใครก่อกรรมนั้นต้องรับ การ์ตูนการเมืองที่วาดให้เห็นว่าโทนี่เดินบนพรมแดงถือช่อดอกไม้ โดยมีภาพนักการเมืองพรรคเผาไทยและ พปชร.ปูพรมนำหน้านั้น แสดงว่าไม่ได้มีผมคนเดียวที่มีความคิดเช่นนี้ กรรมจะตัดรอนคุณสมชายหรือไม่ก็ต้องรอดูกันต่อไป แต่เริ่มต้นปีขาลมาได้ไม่กี่วันอาการของรัฐบาลก็เข้าขั้นโคม่าแล้วครับ.

โรบินเหี่ยว

ทุกรัฐบาลที่ผ่านมาล้วนมีปัญหาให้แก้ทั้งนั้น แต่ที่แก้กันไม่ได้เลยสักรัฐบาล คือปัญหาคอร์รัปชัน รัฐบาลนี้ก็แก้ไม่ได้ ผมเสียดายเวลาครับ หากจริงจังเรื่องนี้กันตั้งแต่แรก ๘ ปีที่ผ่านมาน่าจะแก้ได้เยอะพอควร รัฐบาลใหม่มาก็ยังยากที่จะแก้ไขได้ ไม่ว่าขั้วใหม่ ขั้วเก่า ก็อีหรอบเดิมครับ.

ความเป็นไป

* ฟ้าก็ยังเป็นฟ้า
เมฆาก็ยังเป็นเมฆาเจ้าเอ๋ย
สรรพสิ่งดูเหมือนคุ้นเคย
แต่เจ้าเอยไม่เหมือนเดิมแล้ว

* โรคระบาดอาฆาตนานหรือ
จึงระบาดโหมฮือให้ดิ้นแด่ว
เป็นระลอกร้ายร้ายบ่วงแร้ว
คงไม่แคล้วติดบ่วงเข้าสักวัน

* คนคงต้องเปลี่ยนตนใหญ่แล้ว
แน่วแน่ในธรรมปลุกขวัญ
ละกิเลสเป็นเรื่องสำคัญ
ก่อนโดนโรคห้ำหั่นบรรลัย

* เปลี่ยนตนก่อนโดนอื่นเปลี่ยน
เพี้ยนพิกลไปเละเหลวไหล
ละกิเลสน้อยมากเอาออกไป
ดวงใจค่อยผุดผ่องบริบูรณ์ฯ

วรฤทธิ์ ฤทธาคนี

ขวัญใจคนรักสัตว์

ถึง "กล้า" จะเป็นพรรคการเมืองน้องใหม่ ก่อตั้ง มาได้ประมาณ 2 ปี ยังไม่มี ส.ส. แต่หัวหน้าพรรค **กรณ์ จาติกวณิช** ก็คว้ารางวัลแรกแล้ว แม้จะไม่เกี่ยวกับการเมืองก็ตาม

สมาคมพิทักษ์สัตว์ไทย และ Royal Society for the Prevention of Cruelty to Animals (RSPCA) ประเทศอังกฤษ นำโดย "โศรยา บุนนาค" นายกสมาคมพิทักษ์สัตว์ไทย นายโรเจอร์ โลหนันทน์ เลขาธิการสมาคมฯ น.ส. บงกช ศรีมังคละ และนายมาตรา อัชาวกุล มอบโล่ประกาศเกียรติคุณแก่นายกรณ์ ในฐานะที่เป็นผู้นำพรรคการเมืองผู้รักสัตว์

"เป็นนักการเมืองที่มีบทบาทเด่นล้ำในการผลักดันพระราชบัญญัติป้องกันการทารุณกรรมและการจัดสวัสดิภาพสัตว์ พ.ศ.2557 ร่วมกับสมาคม และเครือข่ายคนรักสัตว์หลายองค์กร รวมถึงสนับสนุนการออกอนุบัญญัติที่เกี่ยวข้องเพื่อช่วยเหลือกิจกรรมเพื่อสวัสดิภาพสัตว์โดยไม่หวังผลประโยชน์อีกด้วย หลังจากกฎหมายฉบับใหญ่ออกมา คุณกรณ์ยังช่วยผลักดันในมีการออกกฎหมายลูกเรื่อง การจัดการสวัสดิภาพของฟาร์มเพาะสัตว์เลี้ยง จากกรณีสุนัขเกรทเดนที่ถูกทารุณกรรม 13 ชีวิต จนสุดท้ายได้รับพระมหากรุณาธิคุณรับสุนัขไว้ในพระบรมราชานุเคราะห์ในปี 2562" นายโรเจอร์แจงเหตุผลที่มอบรางวัลให้นายกรณ์

กรณ์ จาติกวณิช

ถ้าจำกันได้ ในช่วงเดือนสิงหาคมปีที่แล้ว นายกรณ์ ซึ่งเคยเป็นประธานสมาคมไทยฟินเทค ได้สร้างสินทรัพย์ดิจิทัลแบบ NFT ด้วยเทคโนโลยีบล็อกเชนจากภาพน้องหมาพันธุ์เฟรนช์บูลด็อก 20 ตัวที่เลี้ยงไว้ ขึ้นขายบนแพลตฟอร์มซื้อขาย NFT ระดับโลก อย่าง 'โอเพนซี' (opensea.io) เพื่อนำรายได้บริจาคช่วยเหลือมูลนิธิ Dogs Trust ในประเทศอังกฤษ และ 2 มูลนิธิในประเทศไทย คือ มูลนิธิเดอะวอยซ์ เสียงจากเรา และเกาะสุนัข ซึ่งได้รับผลกระทบจากวิกฤตโควิด

สัปดาห์ที่ผ่านมา นายกรณ์ยังได้ร่วมกับมูลนิธิ Dogs Trust จากอังกฤษ และมูลนิธิเพื่อสุนัขในซอยวัดเชิงหวายเขตบางซื่อ ทำหมันหมาแมวจรจัดทั่วกรุง นอกจากนี้ยังทวงถามนโยบายการดูแลสัตว์เลี้ยงจากผู้สมัครผู้ว่าฯ กทม.

ไม่แน่ใจว่าเป็นหัวหน้าพรรคการเมืองไทยคนแรกที่ได้รับรางวัลนี้หรือเปล่า อย่างน้อยก็พลอยทำให้พรรคกล้ากลายเป็นขวัญใจคนรักสัตว์ไปแล้ว อย่าลืมว่าทุกวันนี้คนไทยส่วนใหญ่ต่างนิยมเลี้ยงน้องหมาน้องแมว หนำซ้ำยังรักและดูแลเปรียบเหมือนสมาชิกในครอบครัวเลยทีเดียว

ส่วนจะช่วยเอื้อโกยคะแนนนิยมทางการเมือง ตามตำรา "love me love my dog" ด้วยหรือไม่ คงต้องรอดูผลการเลือกตั้งสมาชิกสภากรุงเทพมหานคร (ส.ก.) ที่พรรคกล้าส่งชิง 12 เขต ก่อนจะมองยาวไปถึงเลือกตั้งใหญ่ ส.ส. ทั่วประเทศในอนาคต.

ไทยโพสต์
อิสรภาพแห่งความคิด

ปตท.ผนึกพันธมิตรเสริมแกร่ง

สร้างความมั่นคงพลังงานลุยขนส่งสินค้าทางอากาศ

ไทยโพสต์ ● ปตท.ผนึกซาอุดี อารัมโก สร้างความมั่นคงทางพลังงานตลอดห่วงโซ่ธุรกิจ ร่วมซื้อขายน้ำมันดิบและผลิตภัณฑ์ต่างๆ พร้อมจับมือการบินไทยศึกษาความเป็นไปได้ในการร่วมมือทางธุรกิจขนส่งสินค้าทางอากาศ

นายอรรถพล ฤกษ์พิบูลย์ ประธานเจ้าหน้าที่บริหารและกรรมการผู้จัดการใหญ่ บริษัท ปตท. จำกัด (มหาชน) เป็นประธานในพิธีลงนามบันทึกข้อตกลงความร่วมมือด้านพลังงาน ระหว่างบริษัท ซาอุดี อารัมโก (Saudi Aramco Oil Company) บริษัทน้ำมันแห่งชาติของซาอุดีอาระเบีย ร่วมลงนามผนึกความร่วมมือด้านพลังงานในหลายมิติ ทั้งธุรกิจต้นน้ำ ปลายน้ำ รวมถึงการสร้างความร่วมมือด้านพลังงานสะอาด และธุรกิจยานยนต์ไฟฟ้า เพื่อความมั่นคงทางพลังงานให้กับประเทศ

"การลงนามบันทึกข้อตกลงในครั้งนี้นับเป็นอีกหนึ่งก้าวสำคัญของ ปตท.ในการกระชับความร่วมมือกับซาอุดีอารัมโก ให้แน่นแฟ้นยิ่งขึ้น เพื่อมุ่งสู่ความร่วมมือด้านพลังงานแห่งอนาคต ซึ่งจะเป็นโอกาสในการสร้างสมดุลระหว่างการดูแลความมั่นคงด้านพลังงาน และสร้างโอกาสให้กับประเทศสู่การใช้พลังงานสะอาดในภายภาคหน้าอีกด้วย" นายอรรถพลกล่าว

นายอรรถพลกล่าวถึงพิธีลงนามบันทึกความเข้าใจเพื่อศึกษาความเป็นไปได้ในการร่วมมือทางธุรกิจขนส่งสินค้าทางอากาศ ว่า ได้ร่วมกับบริษัท การบินไทย จำกัด (มหาชน) การลงนามครั้งนี้เพื่อศึกษาความเป็นไปได้ในการร่วมมือกันเพื่อยกระดับขีดความสามารถการบูรณาการธุรกิจโลจิสติกส์ โดยเฉพาะการขนส่งสินค้าทางอากาศในระดับประเทศและภูมิภาคอย่างครบวงจร ซึ่งการบินไทยมีความเชี่ยวชาญและความพร้อม ทั้งในด้านเที่ยวบินขนส่งสินค้าและไปรษณียภัณฑ์ กิจการคลังสินค้า กิจการให้บริการระบบสนับสนุนการพาณิชย์สินค้าและไปรษณียภัณฑ์ และธุรกิจที่เกี่ยวข้อง

ด้านนางสาวจิราพร ขาวสวัสดิ์ ประธานเจ้าหน้าที่บริหารและกรรมการผู้จัดการใหญ่ บริษัท ปตท. น้ำมันและการค้าปลีก จำกัด (มหาชน) หรือ โออาร์ เปิดเผยว่า บริษัทได้รับรางวัลสุดยอดองค์กรธุรกิจไทย THAILAND TOP COMPANY AWARD 2022 ซึ่งโออาร์ได้รับรางวัลในประเภทอุตสาหกรรมค้าปลีกค้าส่ง ต่อเนื่องเป็นปีที่ 3 ตอกย้ำความภูมิใจการเป็นผู้นำในตลาดค้าปลีกและค้าส่งสินค้าที่หลากหลาย ตั้งแต่น้ำมันเชื้อเพลิง ก๊าซหุงต้ม ผลิตภัณฑ์หล่อลื่น และบริการด้านพลังงานครบวงจร อีกทั้งยังมีร้านค้าปลีกอาหารเครื่องดื่มต่างๆ เพื่อตอบสนองความต้องการที่หลากหลายของผู้บริโภคได้อย่างครบครัน.

อรรถพล ฤกษ์พิบูลย์

BEMยิ้มออกโชว์กำไรQ1โกย336ล้าน

ไทยโพสต์ ● นายสมบัติ กิจจาลักษณ์ กรรมการผู้จัดการบริษัททางด่วนและรถไฟฟ้ากรุงเทพ จำกัด (มหาชน) หรือ BEM ผู้ให้บริการทางพิเศษและรถไฟฟ้า MRT สายสีน้ำเงินและสายสีม่วง เปิดเผยว่า ในไตรมาส 1 ปี 2565 BEM มีรายได้จากการดำเนินงานจำนวน 3,159 ล้านบาท มีกำไรสุทธิ 336 ล้านบาท โตขึ้นจากไตรมาสเดียวกันของปีก่อน 31 ล้านบาท หรือ 10.2% ถือเป็นการส่งสัญญาณการฟื้นตัวของผลประกอบการอันเนื่องมาจากปริมาณการเดินทางที่เพิ่มมากขึ้นและการบริหารจัดการต้นทุนและค่าใช้จ่ายให้สอดคล้องกับสถานการณ์

นายสมบัติกล่าวว่า หลังจากที่ภาครัฐได้ดำเนินนโยบายเปิดประเทศแล้วนั้น นับเป็นสัญญาณที่ดีในการกระตุ้นการเดินทางของประชาชนให้ออกมาใช้ชีวิตตามปกติ ทั้งจากการที่บริษัทเรียกพนักงานกลับเข้ามาทำงาน การเปิดภาคการศึกษา การกลับมาใช้ชีวิตปกติ นับว่าเป็นปัจจัยหนุนให้ปริมาณผู้ใช้ทางพิเศษและผู้โดยสารกลับเข้าสู่ระบบรถไฟฟ้ามากขึ้น

ทั้งนี้ คาดการณ์รายได้ในไตรมาส 2 จะเพิ่มขึ้นอย่างแน่นอน และเพื่อเป็นการรองรับการใช้บริการของผู้ใช้ทางและรถไฟฟ้า BEM จึงได้ร่วมมือกับ กทพ., รฟม. และธนาคารกรุงไทย เปิดใช้งานบัตรเครดิต EMV Contactless ให้สามารถชำระค่าผ่านทางและค่าโดยสารในรถไฟฟ้า MRT สายสีน้ำเงินและสายสีม่วง เพื่อเป็นทางเลือกในการชำระค่าบริการและเพิ่มความสะดวกสบายในการเดินทางในยุคสังคมไร้เงินสด ขณะเดียวกัน BEM มีความพร้อมและศักยภาพในทุกๆ ด้านที่จะเข้าร่วมการลงทุน โดยเฉพาะโครงการรถไฟฟ้าสายสีส้ม และโครงการรถไฟฟ้าสายสีม่วงใต้ ที่กำลังรอสัญญาณจากภาครัฐในการเข้าร่วมการประมูลต่อไป.

'ศุลกากร'เล็งชงคลังลดภาษีนำเข้าคาร์ซีต

ไทยโพสต์ ● "ศุลกากร" แจงลุยถก ส.อ.ท. ก่อนชงคลังลดภาษีนำเข้า Car Seat จากปัจจุบันเก็บอยู่ที่ 20% หวังช่วยลดภาระประชาชน-ไม่กระทบผู้ผลิตในประเทศ พร้อมออกกฎกระทรวงเว้นอากรขาเข้าข้าวโพดเลี้ยงสัตว์ 6 แสนตัน

นายชัยยุทธ คำคุณ ที่ปรึกษาด้านพัฒนาระบบควบคุมทางศุลกากร ในฐานะโฆษกกรมศุลกากร เปิดเผยว่า ตามที่ราชกิจจานุเบกษาได้เผยแพร่พระราชบัญญัติจราจรทางบก (ฉบับที่ 13) พ.ศ.2565 เมื่อวันที่ 7 พ.ค.2565 กำหนดให้ผู้โดยสารที่นั่งแถวตอนหน้าและที่นั่งแถวตอนอื่น ต้องรัดร่างกายด้วยเข็มขัดนิรภัยไว้กับที่นั่งตลอดเวลาในขณะโดยสารรถยนต์ และผู้โดยสารที่เป็นเด็กอายุไม่เกิน 6 ปี ต้องจัดให้นั่งในที่นั่งนิรภัยสำหรับเด็ก หรือนั่งในที่นั่งพิเศษสำหรับเด็กเพื่อป้องกันอันตราย ทำให้ประชาชนให้ความสนใจในภาษีอากรขาเข้าที่อาจส่งผลต่อราคาของสินค้าดังกล่าว

สำหรับ ที่นั่งนิรภัยสำหรับเด็ก (Car Seat) จัดเป็นของในประเภทพิกัด 9401.80.00 โดยมีอัตราอากรขาเข้าอยู่ที่ 20% แต่หากนำเข้าภายใต้ความตกลงเขตการค้าเสรี (FTA) ที่ประเทศไทยมีอยู่ก็จะสามารถใช้สิทธิพิเศษยกเว้นอากรขาเข้าได้สำหรับทุกความตกลง อย่างไรก็ตามการลดอัตราอากรขาเข้าเป็นการทั่วไปให้ต่ำกว่า 20% นั้นเป็นเรื่องนโยบาย ซึ่งกรมศุลกากรอยู่ระหว่างการหารือกับสภาอุตสาหกรรมแห่งประเทศไทย (ส.อ.ท.) เพื่อนำเสนอต่อกระทรวงการคลังและคณะรัฐมนตรี (ครม.) ให้อัตราอากรของที่นั่งนิรภัยสำหรับเด็กอยู่ในระดับที่เหมาะสม เพื่อประโยชน์ต่อผู้บริโภคและไม่กระทบต่อผู้ผลิตในประเทศต่อไป

นอกจากนี้ กระทรวงการคลัง (กรมศุลกากร) ได้ออกประกาศกระทรวงการคลัง ยกเว้นอากรขาเข้าสำหรับข้าวโพดเลี้ยงสัตว์ภายใต้องค์การการค้าโลก (WTO) ในโควตาประเภทพิกัด 1005.90.99 รหัสย่อย 71 และจะมีผลบังคับใช้นับจากวันถัดจากวันที่ประกาศลงในราชกิจจานุเบกษา จนถึงวันที่ 31 ก.ค.2565

ทั้งนี้ สืบเนื่องจากการที่คณะรัฐมนตรี (ครม.) มีมติเห็นชอบตามมติของคณะกรรมการนโยบายอาหาร ผ่อนปรนมาตรการภาษีนำเข้าข้าวโพดเลี้ยงสัตว์ภายใต้ WTO ในโควตาระหว่างเดือน พ.ค.-ก.ค.2565 (3 เดือน) ในอัตราภาษี 0% ปริมาณข้าวโพดไม่เกิน 6 แสนตัน หรือ 50% ของความต้องการใช้ข้าวโพดเลี้ยงสัตว์และวัตถุดิบทดแทน เพื่อเป็นการแก้ไขปัญหาปริมาณวัตถุดิบที่ใช้ในอุตสาหกรรมการผลิตอาหารสัตว์ไม่เพียงพอ.

ลบ8,833บริษัททิ้งป้องกันมิจฉาชีพ

ไทยโพสต์ ● "พาณิชย์" ขีดชื่อนิติบุคคลจำนวน 8,833 รายออกจากระบบ ทำให้มีสถานะร้าง หลังไม่ส่งงบการเงินติดต่อกัน 3 ปี และไม่จดทะเบียนชำระบัญชีใน 3 ปี ป้องกันมิจฉาชีพนำไปหลอกลวงประชาชน

นายสินิตย์ เลิศไกร รัฐมนตรีช่วยว่าการกระทรวงพาณิชย์ เปิดเผยว่า นายทศพล ทังสุบุตร อธิบดีกรมพัฒนาธุรกิจการค้า ได้รายงานว่าปีงบประมาณ 2564 กรมพัฒนาธุรกิจการค้าได้ดำเนินการขีดชื่อนิติบุคคลที่มีสำนักงานแห่งใหญ่ตั้งอยู่ในเขตกรุงเทพมหานครออกจากทะเบียน เนื่องจากไม่นำส่งงบการเงินติดต่อกัน 3 ปี (ปีงบการเงิน 2560-2562) จำนวน 4,441 ราย และไม่จดทะเบียนเสร็จการชำระบัญชีภายใน 3 ปี นับแต่วันรับจดทะเบียนเลิก จำนวน 4,392 ราย รวมทั้งสิ้น 8,833 ราย เพื่อปรับปรุงฐานข้อมูลนิติบุคคลให้เป็นปัจจุบัน สร้างความน่าเชื่อถือ ความมั่นใจให้แก่ภาคธุรกิจที่จะนำข้อมูลไปใช้ประโยชน์ในทางธุรกิจ และป้องกันความเสียหายจากกลุ่มมิจฉาชีพต่างๆ ส่วนนิติบุคคลที่ตั้งอยู่ในส่วนภูมิภาค ได้ประสานให้สำนักงานพาณิชย์จังหวัดดำเนินการในแนวทางเดียวกัน

"หากไม่ขีดชื่อออกจากทะเบียน ชื่อของนิติบุคคลนั้นจะคงค้างอยู่ในฐานข้อมูลทะเบียน ทำให้ไม่สอดคล้องกับจำนวนนิติบุคคลที่ยังคงดำเนินกิจการอยู่ในปัจจุบัน ส่งผลต่อประชาชน ผู้ร่วมค้า หรือผู้ร่วมลงทุนอาจเข้าใจผิดในสถานะของนิติบุคคลเหล่านั้นได้ และก่อให้เกิดความเสียหายจากการทุจริตหลอกลวงตามมา ทั้งนี้เมื่อนิติบุคคลมีสถานะร้าง จะต้องสิ้นสภาพการเป็นนิติบุคคล แต่อาจกลับคืนสู่ทะเบียนได้โดยการร้องขอต่อศาลภายใน 10 ปี นับแต่วันที่นายทะเบียนขีดชื่อออกจากทะเบียน" นายสินิตย์กล่าว

ทั้งนี้ การปรับปรุงฐานข้อมูลสถานะของนิติบุคคลถือเป็นภารกิจสำคัญที่กรมพัฒนาธุรกิจการค้าได้ดำเนินการต่อเนื่องเป็นประจำทุกปี เพื่อสร้างความน่าเชื่อถือของข้อมูลนิติบุคคล อันจะส่งผลต่อการวิเคราะห์การเจริญเติบโตในภาคธุรกิจและตัดโอกาสการถูกหลอกลวงของประชาชน ดังนั้นนิติบุคคลจะต้องปฏิบัติตามกฎหมายอย่างถูกต้อง ซึ่งการจัดทำงบการเงินประจำปีและยื่นต่อกรมพัฒนาธุรกิจการค้าถือเป็นหน้าที่สำคัญของนิติบุคคล รวมไปถึงกรณีที่นิติบุคคลจะยุติธุรกิจลง แต่ก็ยังคงมีหน้าที่ในการจดทะเบียนเลิกและชำระบัญชีให้เสร็จสิ้น.

จับประเด็น

อสมท รุกสื่อวิทยุเสริมแกร่ง

นายเกษมศานต์ โชติชาครพันธุ์ กรรมการผู้อำนวยการใหญ่ บมจ.อสมท เปิดเผยว่า ภายหลังจาก บมจ.อสมท ประมูลคลื่นความถี่วิทยุในระบบเอฟเอ็ม รวมจำนวน 47 คลื่น บริษัทมีส่วนแบ่งตลาดอันดับ 1 ของทุกกลุ่ม ขณะเดียวกันยังเร่งเติมรายได้จากการจัดอีเวนต์ หาโมเดลการสร้างรายได้ที่เหมาะสม และขยายช่องทางการรับฟังผ่านออนไลน์ เพื่อตอบโจทย์ผู้ชมและโฆษณา มั่นใจผลการดำเนินงานปี 2565 จะเติบโตดีกว่าปี 2564 สำหรับผลการดำเนินงานไตรมาส 1 ปี 2565 มีรายได้รวม จำนวน 307 ล้านบาท ลดลง 15% เมื่อเทียบจากช่วงเดียวกันของปีก่อน

SUPER โชว์ Q1/65 รายได้โต 6%

นายจอมทรัพย์ โลจายะ ประธานเจ้าหน้าที่บริหาร บมจ. ซุปเปอร์ เอนเนอร์ยี คอร์เปอเรชั่น หรือ SUPER เปิดเผยว่า ผลงานไตรมาส 1/65 มีรายได้ 2,498.13 ล้านบาท เพิ่มขึ้น 6.10% เทียบงวดเดียวกันของปีก่อน ผลจากปริมาณการผลิตไฟฟ้าเพิ่มขึ้นในโครงการพลังงานแสงอาทิตย์ กำลังการผลิตรวมกว่า 800 เมกะวัตต์-โรงไฟฟ้าพลังงานลม 50 เมกะวัตต์ในประเทศเวียดนาม เชื่อมั่นผลการดำเนินงานปีนี้แข็งแกร่ง พร้อมลุยขยายธุรกิจพลังงานหมุนเวียนรับทรัพย์เพิ่ม

SABINA ปลื้มไตรมาสแรก 65 กำไรทะลัก

นางสาวดวงดาว มหะนาวานนท์ ประธานเจ้าหน้าที่บริหาร บมจ.ซาบีน่า หรือ SABINA เปิดเผยว่า ผลประกอบการไตรมาสแรกปี 2565 กำไรสุทธิ 101.6 ล้านบาท เพิ่มขึ้น 23.2 ล้านบาท คิดเป็น 29.6% เมื่อเทียบกับช่วงเดียวกันของปี 2564 สูงสุดในรอบ 10 ไตรมาส ปัจจัยสนับสนุนมาจากยอดขายที่เพิ่มขึ้นทุกช่องทาง ทั้งรีเทล ออนไลน์ และรับจ้างผลิต จากความมั่นใจของผู้บริโภคที่ปรับพฤติกรรมการใช้ชีวิตรับมือกับโควิด-19 สายพันธุ์โอมิครอนได้ดีขึ้น เชื่อแนวโน้ม 9 เดือนที่เหลือของปีผลการดำเนินงานมีแนวโน้มดี ผลักดันเป้าหมายปีนี้เติบโต 20%

DDD ฟุ้งต้นทุนการผลิตลด รายได้พุ่ง

นางสาวนันทวรรณ สุวรรณเดช ประธานเจ้าหน้าที่บริหาร บมจ.ดู เดย์ ดรีม หรือ DDD เปิดเผยว่า ผลการดำเนินงานไตรมาส 1 ปี 2565 บริษัทมีรายได้จากการขาย 381.78 ล้านบาท โดยมีอัตราการเติบโต 23% เมื่อเทียบกับช่วงไตรมาสเดียวกันในปี 2564 ที่มีรายได้จากการขาย 311.41 ล้านบาท สวนทางกับต้นทุนและค่าใช้จ่ายที่ลดลงในอัตราส่วนกว่า 20% เนื่องจากบริษัทสามารถเพิ่มอัตราการใช้กำลังการผลิตของโรงงาน รักษาประสิทธิภาพในการลดต้นทุนการผลิต รวมไปถึงการบริหารจัดการค่าใช้จ่ายในการผลิตที่มีประสิทธิภาพมากยิ่งขึ้น

เอ็กโกกรุ๊ปมุ่งขับเคลื่อนสู่สังคมคาร์บอนต่ำ

นายเทพรัตน์ เทพพิทักษ์ กรรมการผู้จัดการใหญ่ บมจ. ผลิตไฟฟ้า หรือเอ็กโก กรุ๊ป เปิดเผยว่า บริษัทเดินหน้าบนรากฐานที่มั่นคงสู่การดำเนินงานครบรอบ 30 ปี เมื่อวันที่ 12 พฤษภาคม 2565 ภายใต้ทิศทางการดำเนินธุรกิจเพื่อขับเคลื่อนองค์กรสู่ความยั่งยืน จากแนวคิด "Cleaner, Smarter and Stronger to Drive Sustainable Growth" ตั้งเป้าความเป็นกลางทางคาร์บอน (Carbon Neutral) ภายในปี 2593 สอดรับยุคเปลี่ยนผ่านอุตสาหกรรมไฟฟ้าและพลังงานสู่สังคมคาร์บอนต่ำ เพื่อสร้างคุณค่าเพิ่มให้ผู้มีส่วนได้เสียทุกภาคส่วน

ราชกรุ๊ปเดินหน้าขยายการลงทุนต่อเนื่อง

นางสาวชูศรี เกียรติขจรกุล กรรมการผู้จัดการใหญ่ บมจ. ราช กรุ๊ป เปิดเผยว่า ไตรมาส 1/65 มีกำไรสุทธิ 1,579 ล้านบาท ลดลง 24.4% จากช่วงเดียวกันปีก่อน ขณะที่รายได้โตขึ้น 109% มั่นใจ 3 ไตรมาสที่เหลือปีนี้ทำรายได้โตขึ้นไม่ต่ำกว่า 100% เนื่องจากรับรู้รายได้จากโรงไฟฟ้าที่อินโดฯ ทั้งไพตันและเรียว โรงไฟฟ้าลมที่ออสเตรเลีย รวมทั้งโรงไฟฟ้าใหม่จากการทำ M&A พร้อมเตรียมระดมทุนเพิ่มอีก 25,000 ล้าน เพื่อนำไปใช้รองรับการขยายการลงทุนในธุรกิจผลิตไฟฟ้าที่วางแผนไว้ปีละ 700 เมกะวัตต์ และธุรกิจนอกการผลิตไฟฟ้าปีละประมาณ 2,000 ล้านบาท รวมทั้งนำไปใช้ปรับโครงสร้างเงินทุนเพื่อเพิ่มสภาพคล่องทางการเงินด้วย.

อีโคโฟกัส

ส่องแผนธุรกิจผ่านมุมมอง50ซีอีโอไทย

ทรานส์ฟอร์ม'คน-องค์กร'รับมือความผันผวน

จากการแพร่ระบาดของโควิด-19 ที่ปะทุขึ้นตั้งแต่ปลายปี 2562 จนถึงขณะนี้ ส่งผลให้เกิดความยากลำบากในการทำธุรกิจมาตลอดเวลา ยิ่งในปัจจุบันที่ได้รับผลกระทบมากขึ้นจากเหตุการณ์ต่างๆ ทั้งความขัดแย้งจนเกิดสงครามระหว่างรัสเซียและยูเครน ส่งผลให้ราคาพลังงานและต้นทุนการผลิตในหลายส่วนเพิ่มขึ้น รวมถึงภาวะเงินเฟ้อพุ่งสูงเป็นประวัติการณ์ จากปัจจัยเหล่านี้ล้วนสะท้อนถึง "ความไม่แน่นอน" ที่องค์กรธุรกิจทั่วโลกรวมถึงธุรกิจไทยต้องคอยรับมือ

ขณะเดียวกันยังกลายเป็นบทเรียนครั้งสำคัญ ที่พิสูจน์ความแข็งแกร่งและทัศนคติในการปรับตัวของธุรกิจว่าจะสามารถอยู่รอดต่อไปได้หรือไม่ ซึ่งถือว่าเป็นการเรียนรู้ที่จะอยู่กับความไม่แน่นอนผ่านการวางกลยุทธ์บริหารทั้งคน องค์กร และทรัพยากร โดยในช่วงที่ผ่านมาจึงได้มีการสำรวจ "50 ซีอีโอชั้นนำในไทย" ที่อยู่ในระบบนิเวศผู้นำองค์กร ในช่วงไตรมาสแรกของปี 2565 จัดทำโดย กลุ่มสลิงชอท ที่ปรึกษาด้านการพัฒนาผู้นำและองค์กร ถึง "สิ่งที่ซีอีโอคาดหวังใน 3 ไตรมาสที่เหลือของปี 2565" สกัดออกมาเป็น 7 เทรนด์ด้านกลยุทธ์การบริหารคน-องค์กร ที่ผู้นำองค์กรควรคำนึงถึง ประกอบด้วย

เทรนด์ที่ 1 เศรษฐกิจจะเติบโตด้วยกำลังและทักษะแรงงานที่จำกัด โดยซีอีโอ 51% ประเมินว่า แม้เศรษฐกิจปี 2565 จะเติบโตเมื่อเทียบกับปีที่ผ่านมาจากนโยบายการเปิดประเทศ แต่เป็นการเติบโตที่ "ไม่ง่าย"

"สิ่งที่ซีอีโอพูดเยอะคือ การขาดทักษะของแรงงานครั้งสำคัญที่สุดในรอบทศวรรษ เนื่องจากคนออกจากงานช่วงโควิด-19 ขณะที่องค์กรต้องการแรงงานที่มีทักษะซับซ้อน เชิงลึก เชิงกว้าง ตามสิ่งแวดล้อมทางธุรกิจที่เปลี่ยนไป ซึ่งหาไม่ทัน ทำให้จะเห็นการแย่งคนซื้อตัวคนข้ามอุตสาหกรรมสูงขึ้น" นายสุทธิโสพรรณ ช่วยวงศ์ญาติ หุ้นส่วนและประธานเจ้าหน้าที่บริหาร กลุ่มสลิงชอท ขยายความ

เทรนด์ที่ 2 ยุทธศาสตร์ที่ผู้นำต้องเร่งคือ "ทรานส์ฟอร์มองค์กรให้สำเร็จเสียที" โดยซีอีโอ 47% ระบุว่า ต้องการนำเทคโนโลยีช่วยเพิ่มผลิตภาพในภาวะที่ขาดแคลนแรงงาน และต้องการทรานส์ฟอร์มองค์กรใน 4 เรื่อง ได้แก่ 1.โครงสร้างองค์กรจากทักษะแรงงานที่เปลี่ยนไป 2.กระบวนการทำงาน 3.หาเทคโนโลยีที่ใช่ และ 4.การปฏิรูปคนและวัฒนธรรมองค์กร ต้องช่วยส่งเสริมการทรานส์ฟอร์มให้ไปได้เร็วและยั่งยืน

เทรนด์ที่ 3 การทำงานแบบไฮบริดจะกลายเป็นวิธีการทำงานหลัก แต่ผู้นำหลายคนยังคาดหวังให้คนกลับมาสำนักงาน เนื่องจากเชื่อว่าสิ่งที่องค์กรต้องการคือความคิดสร้างสรรค์ การประสานความร่วมมือ ซึ่งหายไปในช่วงทำงานที่บ้าน (Work From Home) จึงอยากให้กลับมาที่สำนักงานเพื่อคิดสร้างสรรค์อะไรใหม่ๆ ให้อนาคตธุรกิจ ดังนั้นสิ่งที่ซีอีโอต้องเตรียมคือวัฒนธรรมองค์กร ต้องเน้นสร้างบรรยากาศการทำงานมากกว่าการเป็นสถานที่ทำงาน เพื่อให้คนมานั่งคุยร่วมกันคิดสร้างสรรค์

> **"อีก 3 ไตรมาสจากนี้คือความไม่แน่นอน จึงต้องการผู้นำที่คอนเน็กต์ คือ อยากให้คนมาอยู่ในเรือลำเดียวกัน ตลาดเริ่มเปิดแต่ยังเหนื่อยอยู่ ผู้นำนั่งบนหอคอยไม่ได้ นั่งฝันหวานไม่ไหว ต้องเป็นผู้นำ ต้องประสานความร่วมมือ ต่างจากเดิมที่ผลสำรวจเคยบอกว่าต้องการผู้นำที่มาหาดินแดนใหม่ จริงๆ การจะรอดอยู่ที่เดิมก็ได้ แต่ต้องแตกต่าง เอาไอเดียดีๆ มาสร้างความแตกต่าง"**

เทรนด์ที่ 4 การสร้างประสบการณ์ให้พนักงาน (Employee Experience) จะเป็นตัวขับเคลื่อนการทำงานแบบไฮบริดให้สำเร็จ เมื่อถามว่าสร้างอย่างไร ซีอีโอ 33% มองว่าการทำให้พนักงานมีประสบการณ์ทำงานที่ดี คือ ต้องเห็นว่าเป็นงานมีคุณค่าใน 3 เรื่อง 1.มีอุดมการณ์ร่วมกันกับองค์กร 2.พนักงานได้อิสรภาพในการทำงานของตัวเองเพื่อไปสู่เป้าหมายร่วมกับองค์กร 3.ต้องการมีทีมที่ประสานความร่วมมือทำงานอย่างเร็วไปข้างหน้า (agile) สร้างนวัตกรรม ความยั่งยืนให้องค์กร

เทรนด์ที่ 5 กลยุทธ์เรื่อง "คน" จะถูกทบทวนครั้งใหญ่อีกครั้ง และธุรกิจยังถูกขับเคลื่อนโดย "คน" เป็นหลัก โดยซีอีโอ 74% มองว่าวันนี้คนต้องมาก่อน คนยังเป็นตัวขับเคลื่อนธุรกิจ โดยยอมรับว่าช่วงโควิด-19 องค์กรไปโฟกัสระยะสั้นว่าธุรกิจต้องรอด ทำให้คนเก่งไม่อยากไปต่อเพราะไม่อยากอยู่กับเป้าหมายระยะสั้น ดังนั้นถึงเวลาที่องค์กรมีเป้าหมายระยะยาวเพื่อดึงคนเก่งไว้

"สุทธิโสพรรณ" กล่าวว่า ซีอีโอ 60% มองว่าผู้นำที่องค์กรอยากได้ต้องเป็นผู้นำมาตรฐานระดับโลก ประกอบด้วย 1.มองเห็นเป้าหมายในอนาคตคืออะไร สื่อสารให้เห็นภาพร่วมกันได้ 2.คอนเน็กต์ สามารถนำคนมาร่วมไม้ร่วมมือ ต้องการผู้นำที่สื่อสาร โน้มน้าวคนในองค์กรได้ และ 3.ผู้นำที่สร้างวัฒนธรรมการไว้เนื้อเชื่อใจ เพื่อเตรียมรากฐานให้องค์กรไปสู่อนาคต

"อีก 3 ไตรมาสจากนี้คือความไม่แน่นอน จึงต้องการผู้นำที่คอนเน็กต์ คือ อยากให้คนมาอยู่ในเรือลำเดียวกัน ตลาดเริ่มเปิดแต่ยังเหนื่อยอยู่ ผู้นำนั่งบนหอคอยไม่ได้ นั่งฝันหวานไม่ไหว ต้องเป็นผู้นำ ต้องประสานความร่วมมือ ต่างจากเดิมที่ผลสำรวจเคยบอกว่าต้องการผู้นำที่มาหาดินแดนใหม่ จริงๆ การจะรอดอยู่ที่เดิมก็ได้ แต่ต้องแตกต่าง เอาไอเดียดีๆ มาสร้างความแตกต่าง"

เทรนด์ที่ 6 People Analytic จะถูกใช้ในทุกแง่มุมของธุรกิจ โดยซีอีโอ 100% ต้องการนำข้อมูลในองค์กรมาใช้ในการตัดสินใจทุกแง่มุมทางธุรกิจ ไม่ว่าจะฝ่ายขาย ตลาด ซัพพลายเชน การเงิน ทักษะอะไรที่ต้องใช้หากธุรกิจเปลี่ยน การออกแบบงานให้ตอบโจทย์ธุรกิจ สิ่งที่ฝ่ายทรัพยากรบุคคลควรมีคือตั้งสมมติฐานพยากรณ์จากข้อมูลที่มีเพื่อใช้ในการตัดสินใจในอนาคต

เทรนด์ที่ 7 Diversity and Inclusion ยังเป็นจุดบอดในองค์กรและสังคมไทย โดยซีอีโอ 49 คนจาก 50 คน เชื่อว่า องค์กรทำเรื่องความหลากหลายเท่าเทียมและการมีส่วนร่วมในองค์กร (Diversity and Inclusion) ได้เป็นอย่างดี แต่เมื่อเจาะลึกพบว่า 99% ทำเรื่องนี้อยู่ในระดับผิวๆ โดยมองว่าองค์กรไม่ได้มีปัญหาในเรื่องนี้ และเชื่อว่าได้ดูแลพนักงานทุกคนอย่างเท่าเทียมกัน ซึ่งหากไม่ปรับปรุงในอนาคตปัญหานี้จะกลายเป็นปัญหาของสังคมตามมา

"สรุปผลสำรวจ 50 ซีอีโอชั้นนำของไทย มองว่า คนและเทคโนโลยีต้องทำควบคู่กัน ในการทรานส์ฟอร์มองค์กร จะโฟกัสอย่างใดอย่างหนึ่งไม่ได้ และถึงเวลาที่องค์กรต้องกลับมาดูเรื่องข้อมูล ทบทวนกลยุทธ์ เรื่อง คนที่ใช่ ทักษะ มายด์เซตที่ใช่ ทำในสิ่งที่เทคโนโลยีแทนคนไม่ได้ ขณะที่ทักษะผู้นำ Power skill ทวีความสำคัญ โดยมองว่าผู้นำต้องมีทักษะการเล่าเรื่อง โน้มน้าวใจคนในทีมได้ เพื่อให้องค์กรไปสู่เป้าหมายที่วางไว้".

ชีพจรตลาดเงิน

อัตราแลกเปลี่ยน

	ซื้อ	ขาย
ดอลลาร์สหรัฐ	34.28	35.01
ยูโร	35.47	36.57
ปอนด์สเตอร์ลิง	41.56	43.03
เยน (100 เยน)	26.45	27.46
หยวนจีน	4.32	4.47

ที่มา : ธนาคารกรุงเทพ

ราคาทองคำในประเทศ

	ซื้อ	ขาย
ทองแท่ง	29,950	30,050
ทองรูปพรรณ	29,410	30,550

ที่มา : สมาคมค้าทองคำ

ภาวะทุน 13/5/65

-0.14

ปิดที่ 1,584.38

มูลค่าการซื้อขาย 75,432.41

มูลค่าการซื้อขาย

ประเภทนักลงทุน	ซื้อ	ขาย	สุทธิ
นักลงทุนสถาบัน	8,341.30	4,975.20	+3,366.10
บัญชีบริษัทหลักทรัพย์	5,837.77	6,576.10	-738.33
นักลงทุนต่างประเทศ	38,440.62	39,775.67	-1,335.05
นักลงทุนรายย่อย	22,812.72	24,105.44	-1,292.72

แบ่งปัง

เติมพลังผิว..ช่วงหน้าร้อน

ซัมเมอร์แดดแรง อาการผิวไหม้แดดจะตามมาหากไม่รู้ จักการป้องกันให้ดี

ผิวไหม้แดด เกิดจากการที่ผิวหนังได้รับรังสียูวี (UV) เป็นระยะเวลานาน ส่งผลให้ผิวหนังเกิดอาการแดง ร้อน ปวด บวม และมีแผลพุพอง ในกรณีรุนแรงอาจพบอาการปวดศีรษะ มีไข้ คลื่นไส้ และอ่อนเพลียร่วมด้วย นอกจากโรคผิวหนังที่กล่าวไปในข้างต้นแล้ว การได้รับแสงแดด โดยเฉพาะในช่วงหน้าร้อนที่อากาศร้อนจัด ยังเพิ่มความเสี่ยงต่อการเกิดโรคผิวหนังอื่นๆ ได้อีกด้วย ไม่ว่าจะเป็นปัญหาริ้วรอย จุดด่าง ดำ ฝ้า รูขุมขนอักเสบ อาการแพ้แดด ไปจนถึงโรคมะเร็งผิวหนัง

วิธีป้องกันตัวเองจากโรคผิวหนังในช่วงหน้าร้อนก็แค่รู้จักพึ่งพาตนเอง นั่นคือหลีกเลี่ยงการเผชิญกับแสงแดด โดยเฉพาะในช่วง 10 โมงเช้า–4 โมงเย็น, ทาครีมกันแดดเสมอ โดยเลือกผลิตภัณฑ์ที่มีค่า SPF ที่เหมาะสมกับการใช้งาน และควรทาก่อนออกแดดประมาณ 15–30 นาที, เลือกใช้ผลิตภัณฑ์บำรุงผิวหน้าที่ฉลากระบุว่าไม่ก่อให้เกิดการอุดตัน (Non–comedogenic) และไม่มีส่วนประกอบของน้ำมัน เพื่อลดความเสี่ยงต่อการเกิดรูขุมขนอุดตัน ซึ่งเป็นสาเหตุที่อาจนำไปสู่ปัญหาสิวได้

เลือกเสื้อผ้าที่สวมใส่สบาย และหลีกเลี่ยงเสื้อผ้าที่รัดแน่นจนเกินไป สวมใส่อุปกรณ์ที่ช่วยป้องกันร่างกายจาก

แสงแดดเสมอขณะออกนอกที่พักอาศัยในช่วงที่มีแดดแรง เช่น สวมหมวก สวมแว่นกันแดด หรืออาจจะเลือกสวมใส่เสื้อแขนยาว รักษาความสะอาดของร่างกายเสมอ อาบน้ำเป็นประจำ ไม่ปล่อยให้ผิวหนังเปียกชื้นเป็นเวลานาน และล้างมือบ่อยๆ โดยเฉพาะหลังจากเล่นกับสัตว์ เพื่อป้องกันการได้รับเชื้อราที่อาจปนเปื้อนมาได้ หลีกเลี่ยงการใส่เสื้อผ้าซ้ำ และควรตากเสื้อผ้าให้แห้งก่อนนำมาใส่อีกครั้งเสมอ หลีกเลี่ยงการใช้อุปกรณ์ส่วนตัวร่วมกับผู้อื่นเสมอ ไม่ว่าจะเป็นเสื้อผ้า ผ้าเช็ดตัว แปรงสีฟัน หมวก หวี และอุปกรณ์กีฬาต่างๆ

ที่มองข้ามไม่ได้คือ การดูแลตัวเองอย่างสม่ำเสมอ จึงเป็นสิ่งสำคัญ ไม่ว่าจะเป็นการดื่มน้ำสะอาดให้เพียงพอ หลีกเลี่ยงเครื่องดื่มที่มีแอลกอฮอล์และน้ำตาล แบ่งเวลาออกกำลังกายอย่างน้อย 150 นาทีต่อสัปดาห์ และควรเลือกรับประทานอาหารที่มีประโยชน์ต่อสุขภาพเสมอค่ะ.

คอลเลกชัน INNOVATION STORY สนับสนุนความรักในทุกรูปแบบ

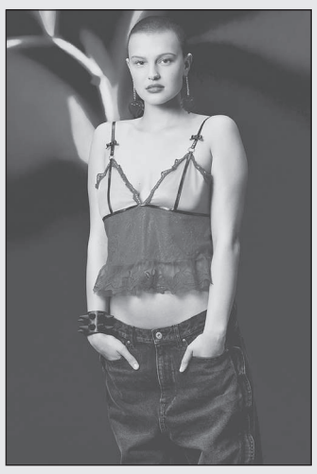

โปรเจ็กต์เพื่อความยั่งยืน ดูแล สิ่งแวดล้อมของแบรนด์ H&M ล่าสุดนำเสนอ Innovation Stories ซึ่งครั้งนี้มาพร้อมกับธีมความรัก พร้อมเชิญชวนให้ทุกคนมาตกหลุมรักกับเนื้อผ้าใหม่ๆ ที่ทำจากวัสดุเหลือใช้

คอลเลกชันนี้ประกอบไปด้วยเสื้อผ้าดีไซน์สะดุดตาและสไตล์ที่เย้ายวน ผสมผสานกับวัสดุที่นำกลับมาใช้ใหม่ รีไซเคิล หรือส่งผลกระทบต่อสิ่งแวดล้อมน้อยลง ส่วนใหญ่ทำจากเสื้อผ้าที่นำมารีไซเคิล พลาสติกที่กำลังจะหลุดไปสู่ท้องทะเล หรือของเหลือใช้อื่นๆ ทุกชิ้นออกแบบมาเพื่อให้สวมใส่และส่งต่อให้คนอื่นได้มาพร้อมกับป้ายด้านในให้เขียนข้อความจากใจก่อนที่จะส่งต่อให้เจ้าของคนใหม่

ถือเป็นการผสมผสานสัดส่วนที่แปลกตาเข้ากับวัสดุล้ำสมัยที่นำของเหลือใช้กลับมาสร้างเป็นสินค้าแฟชั่นที่สวยงาม วัสดุหลายอย่างถูกนำมาใช้ในคอลเลกชันนี้เป็นครั้งแรก ไม่ว่าจะเป็น MIRUM ซึ่งเป็นไหมรีไซเคิล หรือ

AirCarbon ชิ้นเด่นของคอลเลกชันนี้คือ เดรสหลากหลายแบบ ไม่ว่าจะเป็นเดรสกลางคืนรูปหัวใจสีชมพูบับเบิลกัม เดรสมินิฟูฟ่องสีฟ้าอ่อน หรือเดรสสไปค์ผ้าถักสีชมพู ทั้งหมดทำจากโพลิเอสเตอร์รีไซเคิล นอกจากนี้ยังมีรองเท้าส้นสูงและสร้อยข้อมือประดับหมุดที่ทำจาก MIRUM ซึ่งเป็นหนังที่ทำจากพืช ปราศจากการใช้พลาสติก โดยทำจากเส้นใยพืช น้ำมันพืช และแร่ธาตุ รวมถึงยังมีสร้อยคอแบบโซ่และต่างหูประดับหินสีตกแต่งด้วยรูปหัวใจสีดำที่ทำจาก AirCarbon ซึ่งเป็นวัสดุชีวภาพที่ทำจากจุลินทรีย์ที่ดูดซับอากาศและคาร์บอนจากก๊าซเรือนกระจก แทนที่จะปล่อยสู่ชั้นบรรยากาศ

คอลเลกชัน Innovation Story Cherish Waste เริ่มจำหน่ายทางออนไลน์เท่านั้น ตั้งแต่วันนี้เป็นต้นไป.

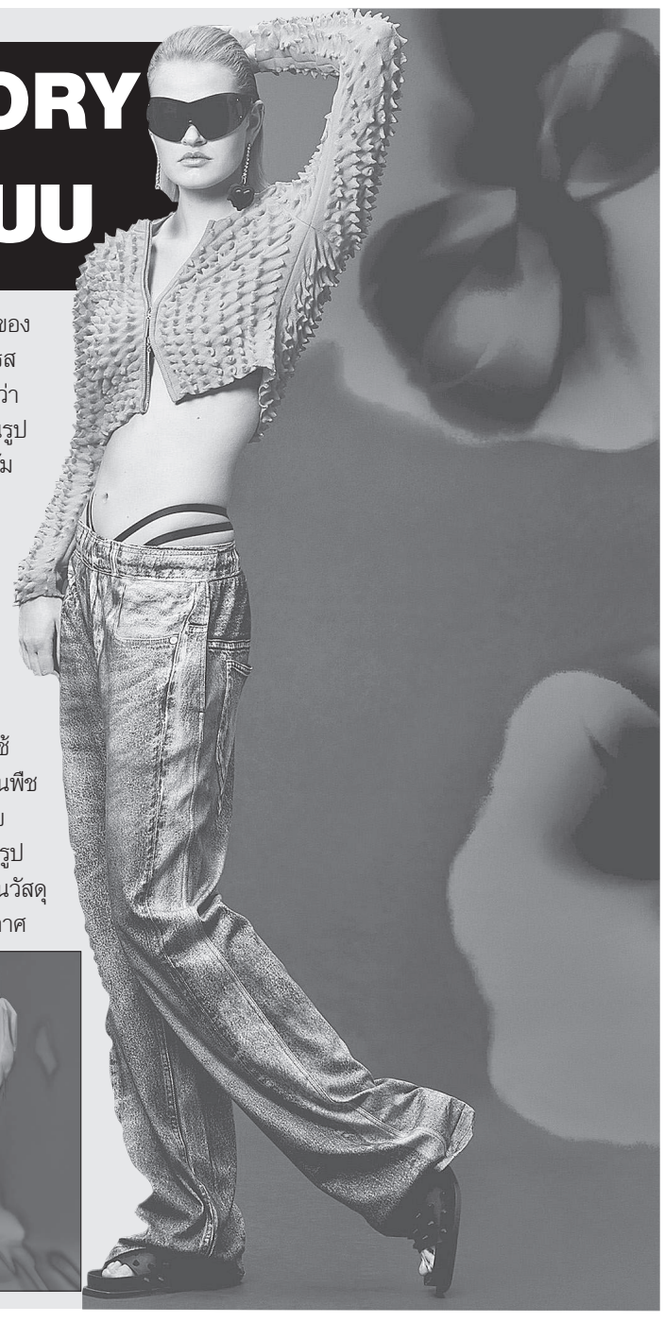

มองมุมสูง

ลัทธิ..หยะแหยง

ยู้ว้เท่าที่ได้ยิน ได้ฟังเขาเล่ากันปากต่อปาก วิพากษ์วิจารณ์กัน ต่างๆ นานา โดยไม่ได้ดู ไม่ได้เห็น และไม่คิดเปิดคลิปข่าวใดๆ เกี่ยวกับ “ข่าวพระบิดา” แต่ก็ทำให้รับรู้ว่า มีกลุ่มคนหลงงมงายเชื่อในวิถีการรักษาโรคแบบพิสดารแปลกประหลาดน่าขยะแขยงเป็นที่สะอิดสะเอียนกันทั่วสังคมไทย...เวลานี้

เชื่อได้ยังไง? ทำตามได้ยังไง? ..ดูเหมือนจะเป็นคำอุทานของทุกผู้ทุกนาม

ก็นั่นน่ะสิ ...สังคมไทยยังมีคนที่เชื่อแบบนี้ ในยุค 2022?!?

มันคือฟางเส้นสุดท้าย ที่คนเจ็บไข้ได้ป่วย คิดว่าไม่มีอะไรจะเสีย (หาย) ...อย่างนั้นหรือ???

คำถามนี้ คงจะไม่มีใครตอบได้ดีเท่ากับแวดวงคนในระบบสาธารณสุขกระมัง เพราะหมอตามสถานพยาบาล..เอาไม่อยู่!! กับโรคภัยไข้เจ็บของชาวบ้านบางกลุ่มบางคน..ใช่ไหม พวกเขาจึงได้หันไปพึ่งพาลัทธิแปลกประหลาด

แม้แต่บัตร 30 บาทรักษาทุกโรค รักษาทุกสถานที่ ก็ยังเอาชนะความเชื่อแบบผิดเพี้ยนไม่ได้

จะโทษระบบสาธารณสุขทั้งหมดคงไม่ได้ จะโทษระบบการทำนุบำรุงสุขประชาชนก็ไม่เต็มร้อย หรือจะโทษระบบการศึกษาไทยคงกลายเป็นติเรือทั้งโกลน เอาเป็นว่า ใครที่สงสัยจนถึงขั้นเกิดความกังวลใจ ไม่พอใจ กับวิถีความเชื่อของมนุษย์บางกลุ่มแล้วแอบก่นว่าสบถผ่านโซเชียลมีเดียทั้งหลาย ..ทำใจร่มๆ ดีกว่า เพราะเรื่องของศรัทธา ความหลง ความเชื่อนั้น บางทีก็ไม่อาจหาเหตุผลมาอธิบายได้

ก็ขอให้คนที่รู้สึกแหวะกับลัทธิน่าขยะแขยง หนักแน่นตามที่กระทรวงสาธารณสุข โดยกรมการแพทย์ประกาศแล้วกันว่า ..อย่าหลงเชื่อการรักษาที่ผิดวิธีและไม่มีมาตรฐานทางการแพทย์ แนะควรเข้ารับการรักษาอาการเจ็บป่วยหรือปรึกษาปัญหาสุขภาพกับแพทย์ในโรงพยาบาลในพื้นที่ เพราะการรักษาทางการแพทย์แผนปัจจุบันหรือแพทย์ทางเลือกที่มีมาตรฐานเป็นวิธีการรักษาโรคที่มีประสิทธิภาพมากกว่าทางเลือกอื่น

คุณหมอท่านเตือนว่า สิ่งที่เป็นของเสียจากการที่ร่างกายขับออกมาอาจจะมีเชื้อโรคปนเปื้อน ขออย่าหลงเชื่อว่าจะช่วยรักษาโรคภัยไข้เจ็บได้ เสี่ยงต่อการติดเชื้อและอาจทำให้เกิดอันตรายถึงชีวิตได้ ตามหลักวิชาการแพทย์การรับประทานของเสียนั้นยังไม่มีงานวิจัยทางการแพทย์และคลินิกที่น่าเชื่อถือรองรับ ซึ่งหากนำมาใช้โดยไม่ระวังอาจเกิดอันตรายต่อร่างกาย

ที่มองข้ามไม่ได้คือ การดูแลสุขภาพตนเองให้แข็งแรงอยู่เสมอ คือ รับประทานอาหารให้ครบ 5 หมู่ ออกกำลังกายสม่ำเสมอ หลีกเลี่ยงเครื่องดื่มแอลกอฮอล์และบุหรี่ ตรวจสุขภาพประจำปี นั่นแหละคือวิธีรักษาโรคที่ดีที่สุดค่ะ.

“ป้าเอง”

อภิมหาโปรเจ็กต์ อันดามันดา ภูเก็ต

พราว กรุ๊ป นำโดย **พราวพุธ ลิปตพัลลภ** กรรมการบริหาร จัดงานเปิดตัว “อันดามันดา ภูเก็ต” ด้วยงบลงทุนกว่า 4.5 พันล้านบาท เป็นสวนน้ำและศูนย์รวมความบันเทิงแบบครบวงจร ของดี วัฒนธรรม และจุดน่าสนใจต่างๆ ของเมืองภูเก็ต มารวมไว้ในที่เดียวกัน โดยมี **สุวัจน์ ลิปตพัลลภ** เป็นประธานในพิธีเปิดงาน ร่วมด้วย ฐาปนีย์ เกียรติไพบูลย์ รองผู้ว่าการท่องเที่ยวแห่งประเทศไทย และ **ณรงค์ วุ่นซิ้ว** ผวจ.ภูเก็ต เข้าร่วมงาน จัดขึ้น ณ สยามพารากอน ซีนีเพล็กซ์ เมื่อวันก่อน

เปิดตัวรถมินิบัสอะลูมิเนียม

อาคม เติมพิทยาไพสิฐ รมว.คลัง พร้อมด้วย **นำชัย สกุลฎ์โชคนำชัย** ประธานกลุ่มบริษัท โชคนำชัย **เคนจิ ซาซากิ** กรรมการรองกรรมการผู้จัดการใหญ่ บริษัท ฮีโน่มอเตอร์สเซลส์ ประเทศไทย จำกัด และ **วีรพลน์ เตชะผาสุขสันติ** ประธานเจ้าหน้าที่บริหาร บริษัท สกุลฎ์ซี อินโนเวชั่น จำกัด เปิดตัวรถมินิบัส อะลูมิเนียม แบรนด์ Sakun.C รุ่น “C-Bus” ขนาด 7 เมตร 20 ที่นั่ง อย่างเป็นทางการ โดยดีลเลอร์ ฮีโน่ 105 สาขาทั่วประเทศไทย ณ โรงงานผลิตรถ กลุ่มบริษัทโชคนำชัย อำเภอบางปลาม้า จังหวัดสุพรรณบุรี เมื่อเร็วๆ นี้

มอบเงินสนับสนุนโรงพยาบาลธัญบุรี

ณัฐรินทร์ พยุงวงศ์ รองกรรมการผู้จัดการสายการตลาดและพัฒนาธุรกิจ และ **อมรเทพ เพชรกำแพงแสน** ผู้จัดการฝ่ายธุรกิจสัมพันธ์ ศูนย์การค้าฟิวเจอร์พาร์ค มอบเงินจำนวน 96,700 บาท จากกิจกรรม Sanook fest 2022 โดยมี **นพ.ศราวุธ ธนเสรี** ผู้อำนวยการโรงพยาบาลธัญบุรี เป็นผู้รับมอบ เพื่อสนับสนุนในการซื้ออุปกรณ์การแพทย์ และส่งต่อความห่วงใยไปยังผู้ป่วยโควิด-19 ในจังหวัดปทุมธานี

สารพัน เศรษฐกิจ สังคม

marrygun55@gmail.com

วัฒนธรรมการดื่มชาวอิตาเลียน

CAMPARI GROUP และบริษัท อัลเคมี่ ไวน์ แอนด์ สปิริตส์ (ประเทศไทย) จำกัด เป็นเจ้าภาพจัดงาน “Camparino Masterclass” ร่วมกับ **Tommaso Cecca** ผู้จัดการร้านและหัวหน้าบาร์เทนเดอร์ของ Camparino in Galleria เมืองมิลาน ประเทศอิตาลี ซึ่งเป็นคลาสมุ่งเน้นไปที่ประวัติอันยาวนานของ Cafe Campari จากจุดเริ่มต้นของวัฒนธรรมการดื่มของชาวอิตาเลียน สู่ Camparino in Galleria ในปัจจุบันซึ่งเป็นหนึ่งใน 50 บาร์ที่ดีที่สุดของโลก โดยมี **Daniel Schwalb** กรรมการผู้จัดการภูมิภาคเอเชียตะวันเฉียงใต้และอินเดีย AMPARI GROUP และ **Michele Tomea** เลขานุการหอการค้าไทย-อิตาเลียนร่วมงาน ณ โรงแรม ดิ โอกุระ เพรสทีจ กรุงเทพฯ วันก่อน

ประกวดสัตว์ EXOTIC

ศูนย์สรรพสินค้าซีคอน บางแค ร่วมกับ สมาคมผู้นิยมสัตว์เลี้ยงชนิดพิเศษ (TEPA) จัดประกวดสัตว์ EXOTIC มากสุดครั้งแรกในไทย รางวัลรวมมูลค่ากว่า 100,000 บาท พร้อมยกขบวนก๊วนสัตว์แปลกแสนน่ารักมาให้ชมอย่างใกล้ชิดกว่า 25 ชนิด ช็อปเพลินกับร้านค้าสัตว์ EXOTIC และสินค้าสำหรับสัตว์เลี้ยงครบครัน ห้ามพลาด! ในงาน “EXOTIC FRIENDS & contest” ตั้งแต่วันที่ 13–22 พฤษภาคม 2565 ลานกลาง ชั้น 1 ศูนย์สรรพสินค้าซีคอน บางแค ถนนเพชรเกษม

พร้อมดูแลสุขภาพคนเกาหลีในไทย

ผู้บริหารโรงพยาบาลเมดพาร์ค นำโดย **ศ.นพ.สิน อนุราษฎร์** พร้อมด้วย **นพ.พงษ์พัฒน์ ปธานวนิช** ร่วมต้อนรับ **ฯพณฯ มุน ซึงฮยอน** เอกอัครราชทูตเกาหลีประจำประเทศไทย และ **จอง ยงชาง** นายกสมาคมเกาหลีแห่งประเทศไทย ในการเซ็นสัญญาความร่วมมือทางการแพทย์ โดยทางเมดพาร์คมีความพร้อมที่จะให้การดูแลและรักษาพลเมืองชาวเกาหลีที่อาศัยอยู่ในประเทศ รวมถึงนักท่องเที่ยวชาวเกาหลีที่มาท่องเที่ยวยังประเทศไทย

ไทยโพสต์
อิสรภาพแห่งความคิด

ท่องชุมชนตลาดริมน้ำ ยลศิลปะสกุลช่างเมืองเพชร

เมื่อปีที่แล้ว "ยูเนสโก" ได้ประกาศให้จังหวัดเพชรบุรีเป็นเครือข่ายเมืองสร้างสรรค์โลก ประจำปี 2564 ในสาขาเมืองสร้างสรรค์ด้านวิทยาการอาหาร เพราะมีเมนูเลิศรสจากวัตถุดิบในท้องถิ่น ทั้งอาหารคาวและขนมหวาน และยังมีแหล่งท่องเที่ยว ทั้งทะเลหัวหิน ชะอำ หาดเจ้าสำราญ เขาวัง ประวัติศาสตร์ วัดวาอารามอีกมากมาย

ความน่าสนใจของเพชรบุรียังไม่หมดเพียงเท่านี้ เพราะสัปดาห์ที่ผ่านมา การท่องเที่ยวแห่งประเทศไทย (ททท.) ได้พาไปท่องประวัติศาสตร์ วิถีชีวิตชาวตลาดริมน้ำ ชมศิลปะอันงดงามของฝีมือสกุลช่างเมืองเพชรในการสร้างประติมากรรมวัด หรือจิตรกรรมฝาผนังที่ไม่เหมือนใคร และสัมผัสมรดกทางภูมิปัญญาหนังใหญ่ที่มีคุณค่าอย่างยิ่ง

ท้องฟ้าโปร่งมีแดดอ่อนๆ อากาศกำลังดีๆ เราก็ประเดิมด้วยการเดินตลาดเก่าริมน้ำเพชรบุรี ซึ่งในอดีตถือเป็นย่านการค้าขายริมแม่น้ำที่สำคัญ และยังเคยเกิดเหตุไฟไหม้ใหญ่ขึ้นที่ตลาดถึง 2 ครั้ง ทำให้มีการเปลี่ยนแปลงโดยเฉพาะเรื่องการคมนาคมทางบก ส่งผลให้การขนส่งทางน้ำซบเซาลง หรือแทบจะพบได้น้อยมาก รูปแบบตึกอาคารร้านค้าที่เสียหายจากไฟไหม้ก็มีการสร้างขึ้นเป็นอาคารพาณิชย์สมัยใหม่ แต่ก็มีบางส่วนที่ยังเป็นอาคารดั้งเดิม

ตลาดแห่งนี้เราขอแบ่งเองตามความคิดที่ได้สัมผัสออกเป็น 2 โซน คือ ฝั่งที่เป็นตลาดใหม่ ขายของสด อาหาร ผักผลไม้ต่างๆ ผู้คนเดินกันขวักไขว่ รถเล็กรถใหญ่ก็ขับผ่านตลาดให้วุ่น เป็นอีกหนึ่งสีสันที่สนุกดี แต่มุมสโลว์ไลฟ์ก็มีนะ เดินข้ามฟากมาซอยชุมชนตลาดเก่าริมน้ำ หรือย่านตลาดจีน ที่มีร้านค้า อาคารดั้งเดิมให้เห็นสลับกับตึกใหม่บ้าง ซอยนี้จึงเปรียบเหมือนไชน่าทาวน์เพชรบุรีเลยก็ว่าได้ จุดไฮไลต์ศาลเจ้าพ่อบุนเถ่ากง หรือศาลเจ้าสำเพ็ง เป็นศูนย์ร่วมใจของชาวจีน ซึ่งทำหน้าที่คอยดูแลผู้อยู่อาศัยในแถบนี้ โดยมีการย้ายศาลเจ้าไปอยู่ด้านบนตึกเนื่องจากเหตุไฟไหม้ เปิดให้สักการะเฉพาะวันพระจีน เวลา 09.00-12.00 น.

เดินเล่นเพลินๆ ชมสตรีทอาร์ตในตรอก ภาพวาดที่ถูกวาดลงบนกำแพงร้านค้า บ้านเรือน บ่งบอกเรื่องราวของชุมชน อาทิ สัตว์ที่อาศัยอยู่ในตรอก ไม่ว่าจะเป็นแมว หรือสุนัขในอิริยาบถต่างๆ การเชิดสิงโต ภาพบรรยากาศริมน้ำเพชรบุรีในอดีต สลับกับวิถีการค้าเสื้อผ้านักเรียน เครื่องใช้ในบ้าน และต้องลองร้านข้าวแช่สูตรดั้งเดิมของขึ้นชื่อที่มาเมืองเพชรต้องห้ามพลาด

จากตลาด ข้ามสะพานจอมเกล้าไปฝั่งชุมชนคลองกระแชง จุดหมายที่วัดพลับพลาชัย สร้างตั้งแต่สมัยอยุธยา แต่ที่เรามาวัดแห่งนี้เพราะมีความสำคัญกับมรดกทางภูมิปัญญาหนังใหญ่ โดยหลวงพ่อฤทธิ์ อดีตเจ้าอาวาสได้อนุรักษ์สืบทอด ซึ่งมีการแกะสลักหนังใหญ่ไว้กว่า 200 ตัว แต่ก็ได้รับความเสียหายจากไฟไหม้ และบางส่วนถูกเก็บรักษาอยู่ที่พิพิธภัณฑ์ในกรุงเทพฯ จึงเหลือเพียง 32 ตัว ปัจจุบันนำมาจัดแสดงเป็นพิพิธภัณฑ์ภายในวิหารคันธารราฐ ส่วนใหญ่เป็นตัวละครเอกในวรรณกรรมรามเกียรติ์ อาทิ หนุมานตอนไปเก็บใบยาทศกัณฐ์-นางมณโฑ พระราม นางสีดา เรือนไม้ด้านข้างยังเป็นที่เก็บรักษาหนังครูพ่อแก่ ซึ่งคาดว่าผู้แกะสลักนั้นคือ หลวงพ่อฤทธิ์ เพราะต้องทำให้เสร็จในวันเดียว ถือศีลและแกะบนหนังเสือที่ยังคงอยู่ในสภาพดี และเป็นที่เคารพของผู้ทำการแสดงหนังใหญ่ด้วย

มาที่วัดมหาธาตุวรวิหาร ที่เราจะได้เห็นประติมากรรมของสกุลช่างเพชรบุรี โดยในพระอุโบสถ

บรรยากาศตลาดเก่าริมน้ำเพชรบุรี ตรงข้ามตึก ธ.กรุงเทพคือที่ตั้งศาลเจ้าสำเพ็ง

เบื้องหน้าพระประธานคือพระพุทธรูปฝีมือช่างเพชรบุรี วัดมหาธาตุวรวิหาร

ภายในวิหารที่จัดพิพิธภัณฑ์หนังใหญ่

สตรีทอาร์ต คู่กับสตรีทฟู้ด

พระปรางค์ที่มีการบูรณะตามเชิงช่างเพชรบุรี

นี้หากเราสังเกตพระพุทธรูป 2 องค์เบื้องหน้าพระประธาน จะเห็นฝีมือของช่างสมัยอยุธยาที่มีเอกลักษณ์ในการสร้างพระ คือ ใบหน้าขรึม ไม่แย้มพระโอษฐ์ สันจมูกโด่งชัดเจน พระอุระใหญ่ มีพระถันส่วนพระปรางค์เนื่องจากช่างคอยบูรณะซ่อมแซมอยู่ตลอด ก็จะมีการใช้ภูมิปัญญาทำปูนปั้นที่มีส่วนผสมกับน้ำตาลโตนดตำให้ละเอียด จึงทำให้พระปรางค์สีไม่ขาวล้วน ลวดลายจะเป็นไปตามฝีมือเชิงช่าง อาจจะไม่ละเอียดมากนัก แต่มีความลึกซึ้งในการบูรณะองค์พระปรางค์ให้คนเข้าใจง่าย ทั้งการแบ่งชั้น มีการสร้างพระปรางค์ประจำทิศเพื่อสื่อถึงเขาพระสุเมรุได้ชัดเจนขึ้น

ล้อหมุนไปต่อที่วัดเกาะแก้วสุทธาราม ชาวบ้านเรียก วัดเกาะ ดูภายนอกเหมือนวัดทั่วไป แต่มีความพิเศษซ้อนอยู่ในโบสถ์ วัดแห่งนี้มีการพบจารึกในสมัยสมเด็จพระเจ้าอยู่หัวบรมโกศ ปี พ.ศ.2277 ทำให้ในสมัยนั้นสกุลช่างเมืองเพชรได้รับอิทธิพลทางสถาปัตยกรรมจากอยุธยา ทั้งพระประธาน จิตรกรรมฝาผนังและเพดานในโบสถ์จึงเป็นศิลปะสุดคลาสสิกของช่างเมืองนี้เลย

โดยจุดเด่นของจิตรกรรมฝาผนังวัดนี้คือ มีการวางองค์ประกอบแบ่งกรอบของภาพคล้ายกับเจดีย์ 8 องค์ เพื่อให้เห็นภาพชัดเจนและมีมิติยิ่งขึ้น ตัวเจดีย์ตกแต่งด้วยลวดลายของผ้านุ่งของข้าราชการในราชสำนัก ภาพวาดในกรอบแต่ละเจดีย์ก็เป็นการเล่าเรื่องพระพุทธเจ้า ฝั่งซ้ายเกี่ยวการเผยแผ่ศาสนา ฝั่งขวาเป็นภาพ 7 สถานที่ที่พระพุทธเจ้าตรัสรู้ ส่วนภาพด้านหลังพระประธานเกี่ยวพระพุทธเจ้าผจญพญามารจำนวนมากที่สุด เบื้องหน้าเป็นจิตรกรรมที่แสดงให้เห็นถึงแนวคิดสุดสร้างสรรค์ของช่างในการวาดภาพซ้อนเรื่องกัน คือ เรื่องสัตตมหาบริภัณฑ์ในพระพุทธศาสนา ซ้อนด้วยเรื่องพระพุทธเจ้าโปรดพระมารดา ส่วนภาพเพดานนั้นเป็นสัตว์หิมพานต์ต่างๆ ตามคติมงคลอีกด้วย

จุดหมายสุดท้ายที่วัดท่าคอย จุดสำคัญคือ อุโบสถเก่าแก่ทรงฐานเรือสำเภา สร้างขึ้นในสมัยอยุธยา ภายในประดิษฐานพระพุทธรูปปางมารวิชัย สันนิษฐานว่าอายุ 500-600 ปี แต่อีกจุดที่เป็นไฮไลต์เหมือนกัน คือ จิตรกรรมเพดานทั้ง 4 ภาพ ที่ศาลาการเปรียญ สิ่งที่หลงเหลืออยู่จากการบูรณะ โดยภาพสื่อถึงคติไตรภูมิเกี่ยวกับเทพและสัตว์มงคลที่เป็นปริศนาธรรม ซึ่งช่างเพชรบุรีมีการใช้เทคนิคสีเหลื่อมเพื่อให้ภาพมีมิติ และการนอนวาด

ภาพแรกเรียงจากธรรมาสน์ คือ ภาพนกหัสดีลิงค์ตัวใหญ่จับนางอัปสรถือเครื่องดนตรีบรรเลงเพลง และนอกีกตัวจับมนุษย์ธรรมดา อาจจะหมายถึงเมื่อมนุษย์มาฟังเทศน์ หรือทำบุญ ก็จะได้ขึ้นสวรรค์ถัดมาเป็นภาพกระต่าย ล้อมรอบด้วยดวงดาวและผลไม้มงคล อีกภาพคือ เทพเทียมรถด้วยม้า ก็หมายถึงพระจันทร์ แต่จะล้อมรอบด้วยสัตว์ชั้นสูง และภาพสุดท้ายคือนกยูงที่หมายถึงพระอาทิตย์ โดยรอบมีรามสูร นางมณีเมขลา และค้างคาว ซึ่งสื่อถึงความเป็นมงคลสูงสุด

การเดินทางครั้งนี้ทำให้เราเห็นถึงความชำนาญในฝีมือ และความประณีตในการรังสรรค์งานจิตรกรรมและประติมากรรมของช่างสกุลเมืองเพชร ที่ใส่ใจในทุกขั้นตอน นับเป็นอาหารตาที่มีคุณค่าทางจิตใจเลยทีเดียว.

หนังครูพ่อแก่ที่แกะด้วยหนังเสือ

หนังใหญ่ ตัวละครในรามเกียรติ์

ภาพนกหัสดีลิงค์ จิตรกรรมเพดาน วัดท่าคอย

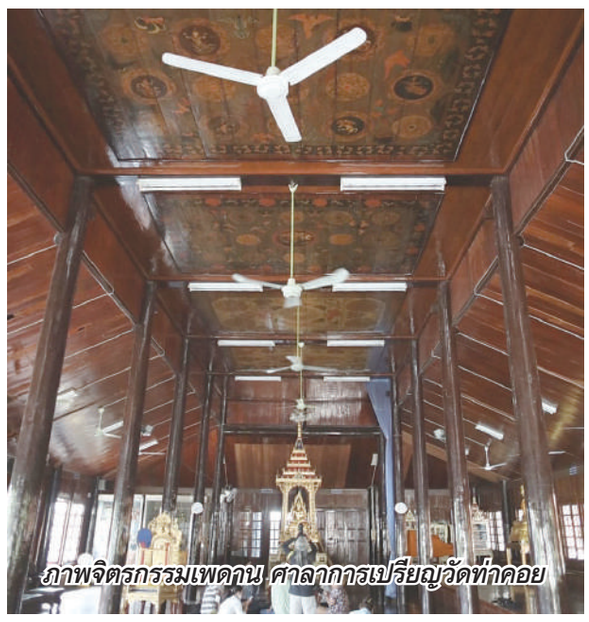
ภาพจิตรกรรมเพดาน ศาลาการเปรียญวัดท่าคอย

ตรอกย่านตลาดจีน ชุมชนตึกอาคารดั้งเดิม

ภายในอุโบสถที่วิจิตรงดงามไปด้วยจิตรกรรมช่างเมืองเพชร สมัยอยุธยา

จิตรกรรมฝาผนังเกี่ยวกับสถานที่ที่พระพุทธเจ้าตรัสรู้

จิตรกรรมด้านหลังพระประธาน วัดเกาะ

NEXT LOCATION

'Aqua Lumina' เทศกาลประดับไฟ มหัศจรรย์เรืองแสงอันดามัน

กระทรวงการท่องเที่ยวและกีฬา จัดงาน "เทศกาลประดับไฟ Aqua Lumina มหัศจรรย์แสงเรืองรองจากท้องทะเลอันดามัน" ริมชายหาดภูเก็ต กระบี่ และพังงา โดยจัดขึ้นระหว่างวันที่ 14 พ.ค.-12 มิ.ย.2565 เริ่มจังหวัดแรกที่กระบี่ ระหว่างวันที่ 14 พ.ค.-25 พ.ค. ณ พิพิธภัณฑ์เรือหลวงลันตา และลานพระอาทิตย์ องค์การบริหารจังหวัดกระบี่ ในพื้นที่จัดงานกว่า 30,000 ตร.ม. ต่อด้วยจังหวัดภูเก็ต จะจัดระหว่างวันที่ 20 พ.ค.-31 พ.ค. ณ หาดในหาน ในพื้นที่จัดงานกว่า 12,000 ตร.ม. และปิดท้ายด้วยจังหวัดพังงา จัดระหว่างวันที่ 27 พ.ค.-12 มิ.ย. ณ หาดเมมโมรี่ ในพื้นที่จัดงานกว่า 14,000 ตร.ม ซึ่งในแต่ละพื้นที่จะมีเอกลักษณ์และกิจกรรมในการจัดงานที่แตกต่างกันไป

Central Chef & Baker 2022

ห้างเซ็นทรัลเฉลิมฉลอง 75 ปี ชวนปลุกความเป็นเชฟในตัวคุณ กับงาน "Central Chef & Baker 2022" ปักหมุดเช็กอินเดสติเนชั่นแห่งสุดยอดนวัตกรรมเครื่องครัวและเครื่องครัวไฟฟ้าของเมืองไทย เอาใจคนรักการทำอาหาร พร้อมชวนเหล่าเซเลบริตี้ผู้หลงใหลการทำอาหารแท็กทีมกับเชฟชื่อดังมาเข้าครัวโชว์เมนูสุดพิเศษ รวมไอเทมเครื่องครัวและเครื่องครัวไฟฟ้าชั้นนำทั้งไทยและต่างประเทศกว่า 200 แบรนด์ อาทิ Philips, Tefal, Kenwood, Delonghi, Electrolux, Cuizimate, Le Creuset, Zebra, Zwilling, Brabantia, Tanita, Anolon, Joseph Joseph เป็นต้น จัดเต็มโปรโมชั่นสุดพิเศษและกิจกรรมมากมาย ไฮไลต์คือ Central Chef Challenge" ด้วยการครีเอตเมนูรสเลิศจากเชฟมือโปรอย่าง เชฟเป่าเป้-เจสสิก้า หวัง ที่จะโชว์ฝีมือการรังสรรค์เมนูเด็ดจากแดนกิมจิ สามารถรับชมผ่านการไลฟ์สดทาง Facebook Page: Central Department Store อีกด้วย หรือดูรายละเอียดเพิ่มเติมได้ที่ www.facebook.com/Centraldepartmentstore

ปั่นสนุก สุขช้อป @สมุทรสงคราม

สมุทรสงครามเตรียมจัดกิจกรรมมากมาย "ปั่นสนุก สุขช้อป @สมุทรสงคราม" ระหว่าง 13-15 พ.ค.นี้ ณ อุทยาน ร.๒ ตลาดน้ำอัมพวา ในวันศุกร์และวันเสาร์ที่ 13-14 พ.ค. พบตลาดนัด "สุขช้อป สนุกนัก" การแสดงมินิคอนเสิร์ตของศิลปินชื่อดัง อาทิ หญิง ลี, แซ็ก ชุมแพ, ออฟ ศุภณัฐ และตลกคณะเชิญยิ้ม ที่บริเวณอุทยาน ร.๒ ตั้งแต่เวลา 15.00-20.30 น. และในวันอาทิตย์ที่ 15 พ.ค. มีกิจกรรมปั่นจักรยานในช่วงเช้า เส้นทาง 40 กม. สองสาวนางฟ้านักปั่น หวานหวาน อรุณนภา และกอล์ฟ สุรัมภา โดยมีการแจกอาหาร น้ำดื่มและของว่างนักปั่นฟรี พร้อมทั้งการจัดกิจกรรมล่องเรือไหว้พระ 5 วัดสำหรับผู้เข้าร่วมกิจกรรม โดยผู้ที่เข้าร่วมงานนี้จะต้องผ่านการฉีดวัคซีนอย่างน้อย 2 เข็ม.

ฟุตซอลสาวเตรียมดวลมาเลย์ โค้ชรับไม่สมบูรณ์เจ็บหลายคน

เวียดนาม ● "โต๊ะเล็กสาวไทย" ฝึกซ้อมสนามจริงที่ฮานัม อารีน่า ก่อนฟัดมาเลย์ 15 พ.ค.นี้ แต่ได้ซ้อมครั้งเดียวตามกฎ แต่โชคดีสาวไทยสั่งพื้นยางฝึกมาแข่งแล้วที่ไทย ล่าสุดมือกาว พันนิภา กมลรัตน์ เจ็บเพิ่มสมทบ แอม ณัฐมน อาจกล้า, จิระประภา ทับสุริย์

ความเคลื่อนไหวทีมฟุตซอลหญิงทีมชาติไทยชุดป้องกันแชมป์ซีเกมส์สมัยที่ 5 ลงฝึกซ้อมออฟฟิเชียลที่สนามฮานัม อารีน่า เมืองฮานัม ประเทศเวียดนาม ในวันที่ 13 พ.ค. ก่อนมีโปรแกรมลงสนามนัดแรกพบมาเลเซีย ในวันที่ 15 พ.ค.65 เวลา 13.00 น. ถ่ายทอดสดทางช่อง 3 โดยการฝึกซ้อมครั้งนี้ใช้เวลาประมาณ 1 ชม.

ภายหลังการฝึกซ้อม พ.ต.อ.ดิเรก ปลั่งดี ผู้จัดการทีม เปิดเผยว่า "วันนี้ทีมฟุตซอลหญิงทีมชาติไทยได้ลงฝึกซ้อมที่สนามแข่งขันจริง ซึ่งน้องๆ มีเวลาเพียง 1 ชั่วโมงในการฝึกซ้อมที่สนามแห่งนี้เป็นครั้งแรก ซึ่งพื้นสนามนั้นเป็นพื้นเดียวกับที่ลงแข่งขันในรายการ NSDF ที่พัทยา ก็นับว่าได้เตรียมมาอย่างถูกต้องก็นับว่าดี"

ด้านโค้ชถึก สุรพงษ์ พลายอยู่วงศ์ เปิดเผยว่า ตอนนี้ก็มีปัญหาเรื่องอาการบาดเจ็บของณัฐมน อาจกล้า กับจิระประภา ทับสุริย์ ที่ให้ทางทีมกายภาพเร่งรักษา ขณะที่ พันนิภา กมลรัตน์ ผู้รักษาประตูเจ็บมือหลังการซ้อมด้วย ตอนนี้ก็ลุ้นให้ทั้งหมดหายเจ็บให้ทันวันแข่ง ในส่วนของพื้นสนามที่ได้ลองทดสอบแล้วถือว่าเด็กๆ คุ้นเคยดี เป็นที่น่าพอใจ

ด้านแสงรวี มีขำ ริมเส้นความเร็วสูง เปิดเผยว่า "วันนี้ได้ซ้อมสนามจริงซึ่งแตกต่างจากสนามซ้อมที่เจ้าภาพจัดให้ ก็เลยต้องปรับสภาพให้ได้มากที่สุด เพื่อให้พร้อมสำหรับการแข่งขันนัดแรกที่จะพบกับมาเลเซีย"

"ซีเกมส์ครั้งนี้ถือเป็นครั้งแรกหลังจากมีชื่อติดทีม ก็ยังต้องทำความเข้าใจกับจังหวะของฟุตซอลที่เร็วกว่าการเล่นฟุตบอลสนามใหญ่พอสมควร ครั้งนี้ก็ขอทำให้เต็มที่ จะพยายามนำจุดเด่นของตัวเองมาช่วยทีมให้ได้มากที่สุดค่ะ"

ผู้สื่อข่าวรายงานเพิ่มเติมว่า ทีมแข้งโต๊ะเล็กสาวเวียดนามรองแชมป์ปี 2011 2013 และอันดับ 3 ในครั้งล่าสุด ที่หมายมั่นปั้นมือจะเอาเหรียญทองในครั้งนี้ ได้ไปเก็บตัวที่ประเทศบาห์เรน และหลังจากเดินทางกลับก็ไม่เข้าพักที่เดียวกับทีมต่างๆ ณ โรงแรมทันเมิงลักเชอรี ซึ่งปรากฏว่า ล่าสุดเห็นทีมฟุตซอลหญิงเวียดนามฝึกซ้อมและเก็บตัวอยู่ที่สนามแข่งขันฮานัม อารีน่า เลยทีเดียว นับว่าได้เปรียบทีมอื่นๆ มาก โดยเฉพาะทีมไทยได้ซ้อมสนามแข่งจริงเพียงครั้งเดียวเท่านั้น

การแข่งขันฟุตซอลหญิงครั้งนี้จะแข่งขันในรูปแบบพบกันหมด เพื่อหาทีมที่มีคะแนนมากที่สุดคว้าเหรียญทอง, อันดับ 2 เหรียญเงิน และอันดับ 3 เหรียญทองแดง ซึ่งจะทำการแข่งขันที่สนาม ฮานัม สเตเดียม โดยมีโปรแกรมนัดแรกวันที่ 15 พ.ค.65 เวลา 13.00 น. ทีมชาติไทยพบกับมาเลเซีย ถ่ายทอดสดทางช่อง 3

สำหรับฟุตซอลหญิงทีมชาติไทย คว้าเหรียญทองซีเกมส์มาครองได้ทุกสมัย รวม 4 ครั้ง ในปี 2007 ที่ประเทศไทย, ปี 2011 ที่อินโดนีเซีย, ปี 2013 ที่เมียนมา และปี 2017 ที่มาเลเซีย.

'มาโน'หวังไทยฟอร์มดีบู๊กัมพูชา

เวียดนาม ● "ช้างศึก" ซ้อมครั้งสุดท้ายก่อนเจอกัมพูชา "มาโน" หวังไทยเล่นได้เหมือนเกมที่ถล่มสิงคโปร์ ส่วนชยพิพัฒน์ สุพรรณเภสัช กองกลางทีมชาติไทย เผย "พร้อมจะระเบิดฟอร์มให้เหมือนพี่เต้ (พิธิวัตต์ สุขจิตธรรมกุล) เพราะมีสไตล์เดียวกัน และพยายามติดตามและลอกเลียนแบบมาด้วย ก็ต้องขอบคุณพี่เต้ที่ชื่นชมผมด้วย เขาเป็นไอดอลของผมเลย"

เมื่อวันที่ 13 พฤษภาคม 2565 เวลา 17.00 น. ณ สนามในศูนย์ฝึกนัมดินห์ ฟุตบอลชายทีมชาติไทยชุดลุยศึกซีเกมส์ลงฝึกซ้อมครั้งสุดท้าย เพื่อเตรียมความพร้อมสำหรับการแข่งขันฟุตบอลชายในมหกรรมซีเกมส์ ครั้งที่ 31 นัดที่สามที่จะพบกับทีมชาติกัมพูชา

ทีมชาติไทย เกมแรกแพ้มาเลเซียมา 1-2 ก่อนจะชนะสิงคโปร์ 5-0 และรั้งอันดับ 3 ของกลุ่ม ณ ตอนนี้

ก่อนการฝึกซ้อม มาโน โพลกิง หัวหน้าผู้ฝึกสอน กล่าวว่า "การซ้อมที่สำคัญเรามีไปแล้วครับเมื่อวานนี้ เพื่อศึกษาและคำนวณวิธีการเล่น ก็เตรียมแผนการซ้อมกับทีมไปแล้วเมื่อวาน ส่วนวันนี้เป็นการซ้อมแบบเบาๆ เพื่อเก็บแรงไว้เล่นในวันที่ 14 นี้"

"เมื่อวานนักเตะก็แสดงให้เห็นในการแย่งชิงตำแหน่งกันทุกๆ คนในทีม และเป็นการซ้อมที่มีคุณภาพมาก มันทำให้ตัวผมมีตำแหน่งอยู่สองสามตำแหน่งที่ยังตัดสินใจอยู่ในการเลือกลงตัวจริง หลังจากซ้อมวันนี้ต้องดูวันพรุ่งนี้อีกครับ"

"หลังจากที่เราตามดูเกมทั้งสองเกมของกัมพูชา ทีมเขาก็เป็นทีมที่จะเล่นฟุตบอล มีบิวอัป เพรสซิ่งได้ดี เป็นทีมที่อันตรายและประมาทไม่ได้ แต่ว่าสำหรับเราแล้วมันขึ้นอยู่กับเกมของเรามากกว่าครับ ถ้าเรามีสมาธิเล่นให้เหมือนกับเกมที่เจอกับสิงคโปร์ เราก็จะมั่นใจ"

"แน่นอนกัมพูชาเป็นทีมที่สร้างอันตรายให้กับคู่แข่งได้ เขาแสดงให้เห็นแล้ว แต่ว่าเราก็มีแผนที่จะรับมือกับเขาไว้แล้ว และที่สำคัญเราหวังว่าทีมเราจะสร้างปัญหาให้กับทีมเขาให้มากกว่าที่เขาจะสร้างให้กับทีมของเราครับ"

"เราดูเกมจากสายอื่น แต่ยังไม่ถึงขั้นวิเคราะห์ เพราะเป้าหมายของเราต้องมีสมาธิเกมต่อเกมในกลุ่มของเราก่อน"

ทางด้าน ชยพิพัฒน์ สุพรรณเภสัช กองกลางดาวรุ่งทีมชาติไทยวัย 20 ปี ที่ค้าแข้งในลีกโปรตุเกส กล่าวว่า "ตอนนี้ทุกคนก็มีความมั่นใจกันหมดแล้ว หลังจากที่ชนะสิงคโปร์มา 5-0 เกมแรกเราแพ้มา แต่เราก็ไม่คิดจะหยุดสู้ พอกลับมาชนะ ทุกคนในทีมก็มั่นใจ อยากได้แชมป์ อยากได้เหรียญทอง ผมก็พร้อมกับเกมต่อไปที่จะพบกับกัมพูชา"

"ทุกคนตอนนี้ก็พร้อม คนที่เจ็บก็ไปหาหมอดูแลร่างกาย ทุกคนก็ฟื้นฟูร่างกายกันเต็มร้อย ก็โอเค สองปีก่อน ผมก็ได้คุยกับพี่เต้ (พิธิวัตต์ สุขจิตธรรมกุล) ผมก็ได้ติดตามดูพี่เขาเล่นและมีสไตล์เดียวกัน และพยายามติดตามและลอกเลียนแบบในซีเกมส์ ก็ต้องขอบคุณพี่เต้ที่ชื่นชมผมด้วย เขาเป็นไอดอลของผมเลย"

"เกมกับกัมพูชา มันเป็นเกมที่ไม่ง่าย เราก็ต้องตั้งใจ รักษาความมั่นใจ เพื่อให้ทีมได้รับชัยชนะ เราต้องมองเกมต่อเกม และค่อยคิดถึงเกมต่อไป เกมนี้เราต้องเก็บสามแต้มให้ได้ก่อน"

"มาโน โค้ชมีแนวทางฟุตบอลคล้ายกับที่โปรตุเกส ผมมาเล่นในทีมนี้ก็เล่นได้ง่าย และโค้ชก็อธิบายสิ่งที่ต้องการจากผม ผมก็พยายามปรับตัวและช่วยเหลือทีมให้ได้มากที่สุดเท่าที่จะทำได้"

สำหรับทีมชาติไทยจะพบกับกัมพูชา ที่เธียน ตรวง สเตเดียม วันที่ 14 พฤษภาคม 2565 เวลา 19.00 น. ถ่ายทอดช่อง GMM 25.

ชยพิพัฒน์ สุพรรณเภสัช กองกลางดาวรุ่งทีมชาติไทย วัย 20 ปี

***เพาะกาย ●** จีรพันธ์ โปร่งคำ นักเพาะกายทีมชาติไทย คว้าเหรียญทอง รุ่น 60 กก. กีฬาซีเกมส์ ครั้งที่ 31 ที่ฮานอย สปอร์ต เทรนนิง เซ็นเตอร์ ประเทศเวียดนาม เมื่อ 13 พ.ค.2565.*

***เปตอง ●** สุพรรณ ทองภู นักกีฬาเปตองทีมชาติไทย คว้าเหรียญทองประเภทชูดดิ้ง บุคคลชาย หลังชนะ "เจ้าภาพ" เวียดนามในการดวลชัดเดนเดธ 9-4 (เสมอ 42-42) ในกีฬาซีเกมส์ ครั้งที่ 31.*

เร่งฟื้นตัว 'คีริน ตันติเวทย์' ก่อนล่า 3 ทอง

เวียดนาม ● นายประสาน หวังรัตนปราณี ประธานคณะอนุกรรมการติดตามผลการปฏิบัติงานตามมติและคำสั่งคณะกรรมการบริหารกองทุน พร้อมด้วยนายสมชาติ ธรรมศิริ คณะทำงานฯ และคณะเดินทางไปตรวจเยี่ยมและให้กำลังใจนักกีฬาทีมชาติไทยที่เข้าร่วมการแข่งขันกีฬาซีเกมส์ ครั้งที่ 31 ระหว่างวันที่ 12-23 พฤษภาคม 2565 และเยี่ยมชมศูนย์อำนวยการคณะนักกีฬาไทย การกีฬาแห่งประเทศไทย (กกท.) ที่โรงแรมแดวู กรุงฮานอย ประเทศเวียดนาม โดยมีนายประชุม บุญเทียม รองผู้ว่าการการกีฬาแห่งประเทศไทย (กกท.) ฝ่ายกีฬาเป็นเลิศและวิทยาศาสตร์การกีฬา, นางโปรดปราน สมานมิตร รองผู้ว่าการ กกท. ฝ่ายยุทธศาสตร์และเทคโนโลยีสารสนเทศ พร้อมทีมผู้บริหารให้การต้อนรับ ทั้งนี้ นักกีฬาทีมชาติไทยที่เข้ารับบริการในศูนย์อำนวยการคณะนักกีฬาไทย กกท. คือ คีริน ตันติเวทย์ นักกรีฑาลูกครึ่งไทย-อเมริกัน ที่มาขอรับการบำบัดอาการบาดเจ็บที่สะโพกซึ่งเกิดขึ้นจากการฝึกซ้อมอย่างหนักที่ประเทศสหรัฐอเมริกา โดยคีรินเป็นเจ้าของ 2 เหรียญทองกีฬาซีเกมส์ ครั้งที่ 30 ที่ประเทศฟิลิปปินส์ เมื่อปี 2019 (พ.ศ.2562) จากประเภท 5,000 เมตรชาย และ 10,000 เมตรชาย โดยคีรินจะได้ป้องกันแชมป์ของตัวเองทั้ง 2 ประเภท และยังมีโปรแกรมชิงชัยประเภท 1,500 เมตรชายเพิ่มอีกด้วย สำหรับทีมกรีฑาไทยตั้งเป้าคว้า 12 เหรียญทอง โดย พล.ต.ต.ศุภวณัฏฐ์ อาริยะมงคล ผู้จัดการทีมกรีฑาไทย เปิดเผยว่า เจ้าภาพยังมีปัญหาเรื่องการเดินทาง ขนส่งนักกีฬา ทำให้ทีมกรีฑาไทยต้องแก้ปัญหาด้วยการหารถบัสมาเตรียมพร้อมเอาไว้ เพื่อให้นักกีฬาไปสนามแข่งขันและฝึกซ้อมได้ตรงเวลา

พีพีทีวียิงสดนัด 'ฮาแลนด์' อำลา 'เสือเหลือง'

กรุงเทพฯ ● ศึกบุนเดสลีกา ลีกสูงสุดเยอรมนีจะลงทำศึกแมตช์สุดท้ายของฤดูกาลในช่วงสุดสัปดาห์นี้ ท่ามกลางการฉลองแชมป์ของทีมเก่าหน้าเดิมอย่าง "เสือใต้" บาเยิร์น มิวนิก ที่นำโด่งยาวแบบไม่เกรงใจแฟนบอล แต่ขึ้นชื่อว่าพีพีทีวี เอชดี ช่อง 36 ก็ยังคงคัดเอาแมตช์อันน่าจดจำมาให้แฟนบอลได้ติดตามจนได้ โดยสัปดาห์นี้จะเป็นการถ่ายทอดสดแมตช์เลี้ยงส่ง "เออร์ลิง ฮาแลนด์" ที่จะล่าตาข่ายให้กับ "เสือเหลือง" โบรุสเซีย ดอร์ตมุนด์ เป็นนัดสุดท้ายในการเปิดบ้านพบกับ "หญิงชรา" แฮร์ธา เบอร์ลิน ในวันเสาร์ที่ 14 พ.ค.นี้ เวลา 20.30 น. โดยทาง "เรือใบสีฟ้า" แมนเชสเตอร์ ซิตี สโมสรยักษ์ใหญ่แห่งศึกพรีเมียร์ลีก อังกฤษ ได้ออกมายืนยันการบรรลุข้อตกลงกับดอร์ตมุนด์ ในการคว้ายอดกองหน้าทีมชาตินอร์เวย์ไปสู่ถิ่นเอติฮัด สเตเดียม ในฤดูกาลหน้าเป็นที่เรียบร้อยแล้ว นอกจากนี้พีพีทีวียังมีอีก 2 แมตช์เดือดจากศึกพรีเมียร์ลีกนัดรองสุดท้าย ให้แฟนๆ ได้ชมกันต่อเนื่องในวันอาทิตย์ 15 พ.ค.นี้ เริ่มคู่แรกเวลา 20.30 น. ชมฟอร์มว่าที่แชมป์ "เรือใบสีฟ้า" แมนเชสเตอร์ ซิตี ที่กำลังระเบิดฟอร์มโหด 5 นัดหลังสุดในลีก รัวไปถึง 22 ประตู ซึ่งแมตช์นี้พวกเขาจะต้องบุกออกไปเยือนถิ่นของ "ขุนค้อน" เวสต์แฮม ยูไนเต็ด ที่ยังลุ้นทำแต้มเพื่อแซงแมนฯ ยูไนเต็ด ขึ้นสู่อันดับ 6 ส่วนคู่ที่ 2 เวลา 22.30 น. "ทอฟฟี่สีน้ำเงิน" เอฟเวอร์ตัน ของกุนซือหนุ่ม "แฟรงก์ แลมพาร์ด" จะเปิดบ้านลุ้นทำแต้มหนีโซนตกชั้นในการพบกับ "ผึ้งพิฆาต" เบรนต์ฟอร์ด ที่ยังเล่นแบบเอามันส์ในทุกนัด

แบดสาวไทยพ่ายจีนคว้าที่ 3 'อูเบอร์ คัพ'

เมืองทองฯ ● การแข่งขันแบดมินตันประเภททีมชายและทีมหญิงชิงแชมป์โลก "โททาลเอนเนอร์ยี่ส์ บีดับเบิลยูเอฟ โธมัส-อูเบอร์ คัพ ไฟนอลส์ 2022" ที่อิมแพ็ค อารีนา เมืองทองธานี เมื่อวันที่ 13 พ.ค.ที่ผ่านมา เป็นการแข่งขันรอบรองชนะเลิศ ทีมนักแบดมินตันสาวไทย ที่นำโดย "เมย์" รัชนก อินทนนท์ นักกีฬาขวัญใจชาวไทย มือ 8 ของโลก ลงสนามพบกับคู่ปรับเก่า จีน ที่เอาชนะทีมไทยในรอบรองชนะเลิศ อูเบอร์ คัพ 2021 เริ่มคู่แรก "เมย์" รัชนก อินทนนท์ มืออันดับ 8 ของโลก กับ เฉิน ยู่เฟย มืออันดับ 3 ของโลก ซึ่งแมตช์นี้เป็นสาวจีนที่ชนะ 2-0 เกม 21-19, 21-12 เก็บแต้มแรกนำไทย 1-0 คู่, คู่ที่สอง ประเภทคู่มือ 1 "กิ๊ฟ" จงกลพรรณ กิติธรากุล กับ "วิว" รวินดา ประจงใจ คู่มืออันดับ 8 ของโลก พบกับคู่มือ 1 ของโลก เฉิน ยิงเฉิน กับ เจีย ยี่ฟาน ซึ่งสถิติการพบกัน 12 ครั้งเป็นคู่สาวจีนที่เก็บชัยชนะได้หมด ส่วนการเจอกันครั้งนี้คู่สาวไทยชนะไปก่อน 21-17 ทว่าในเกมสองและสาม คู่สาวจีนพลิกชนะ ส่งผลให้คู่มือ 1 จีนเก็บชัยชนะได้สำเร็จ 2-1 เกม 17-21, 21-13, 21-15 จีนนำไทย 2-0 คู่, คู่ที่สามเดี่ยวมือ 2 "หมิว" พรปวีณ์ ช่อชูวงศ์ มืออันดับ 10 ของโลก พ่ายให้กับเหอ บิงเจียว มืออันดับ 9 ของโลก 0-2 เกม 15-21, 15-21 ส่งผลให้จีนได้แต้มที่สาม ชนะทีมไทยทันที 3-0 คู่ จากชัยชนะในแมตช์นี้ส่งผลให้จีน เจ้าของแชมป์ 15 สมัย ผ่านเข้าสู่รอบชิงชนะเลิศศึก อูเบอร์ คัพ ได้เป็นสมัยที่ 19 ทันที ส่วนทีมนักแบดมินตันสาวไทยคว้าอันดับที่ 3 ได้เหรียญทองแดง สำหรับรอบชิงชนะเลิศ จีนจะเจอกับเกาหลีใต้ที่พลิกล็อกเอาชนะญี่ปุ่น แชมป์ปี 2018 ได้สำเร็จ 3-0 คู่.

เปิดฉากอย่างเป็นทางการแล้วเมื่อวันที่ 12 พ.ค. สำหรับ มหกรรม **กีฬาของชาวอาเซียน ซีเกมส์ ครั้งที่ 31** ที่ประเทศเวียดนามเป็นเจ้าภาพ จากนี้ไปจนถึงวันที่ 23 พ.ค. ก็ติดตามลุ้นกันได้ว่าทัพนักกีฬาไทยจะได้เหรียญทองตามเป้าหรือไม่ โดยเป้าที่หวังไว้คือการเป็น **"เจ้าเหรียญทองกีฬาที่มีแข่งขันในโอลิมปิก"** ส่วน **เจ้าเหรียญทองกีฬาทั้งหมดนั้นยกให้ "เจ้าภาพ" เวียดนามไปเถอะ ..●●.. ดร.ก้องศักด ยอดมณี** ผู้ว่าการการกีฬาแห่งประเทศไทย (กกท.) ชวนแฟนกีฬาไทยเข้ามาร่วมกิจกรรมเชียร์ไทย **ชมการถ่ายทอดสดสู้ศึกซีเกมส์ ครั้งที่ 31** กันให้มากๆ เชื่อว่าจะทำให้การดูกีฬาซีเกมส์ครั้งนี้มีสีสันและได้อรรถรสกว่าการดูอยู่ที่บ้านแน่นอน ซึ่งแฟนกีฬาชาวไทยสามารถติดตามรับชมการถ่ายทอดสดได้ทาง **T Sports 7, ช่อง 5 HD และ NBT 2 HD ตั้งแต่เวลา 20.00-21.30 น.** แล้ว ในแต่ละวันช่อง **T Sports 7 ก็จะถ่ายทอดสดกีฬาที่ครอบคลุมมากที่สุด** กีฬาที่อาจจะไม่ได้มีการถ่ายทอดสดกลับมาให้คนไทยได้ชมมากนัก แฟนๆ กีฬาไทยก็จะได้เห็นผลงานการเล่นของนักกีฬาไทยได้มากขึ้นอีกด้วย **..●●.. บริษัท ภูเก็ต มาราธอน จำกัด** โดย **จีเอเอ-อีเว้นท์ (GAA Events)** ร่วมกับ **บริษัท ลากูน่า รีสอร์ท แอนด์ โฮเทล จำกัด (มหาชน)** จัดงานแถลงข่าว **"วิ่งมาราธอน ซูเปอร์สปอร์ต ลากูน่า ภูเก็ต 2564" (Supersports Laguna Phuket Marathon 2021)** เตรียมพร้อมจัดการแข่งขันขึ้นเป็นปีที่ 16 ในวันพุธที่ 18 พฤษภาคม 2564 ลงทะเบียนเวลา 13.30 น. เริ่มงาน 14.00-15.00 น. ณ ซูเปอร์สปอร์ต ชั้น 3 โซนดี, ศูนย์การค้าเซ็นทรัลเวิลด์ **..●●.. เส้นทางสู่นักเตะอาชีพเริ่มต้นที่นี่!! MTUTD Soccer School** เปิดรับสมัครเยาวชน **อายุระหว่าง 7-15 ปี** ร่วมฝึกทักษะลูกหนังระดับมาตรฐาน **อะคาเดมี่ "กิเลนผยอง"** ซึ่งเป็นเวทีที่สร้างนักเตะชื่อดังยุคปัจจุบันไว้มากมาย **ในราคา 5,000 และ 7,500 บาท** พร้อมรับสิทธิประโยชน์เพียบ **ประเดิมคอร์สใหม่เสาร์ที่ 14 และอาทิตย์ที่ 15 พฤษภาคม 2565 ณ สนามหญ้าเทียมคุณภาพสูงแห่งใหม่ ธันเดอร์โดม สเตเดียม เมืองทองธานี** โดยคอร์สเรียนฟุตบอลที่คุณจะได้สัมผัสกับโค้ชชั้นนำของเมืองไทย และยังได้ฝึกฝนศาสตร์ลูกหนังบนสนามหญ้าเทียมที่ได้มาตรฐานระดับท็อป พร้อมกับสนามฝึกซ้อมและสนามแข่งขันจริงในศึกไทยลีกกับ **ราคา 5,000 บาท (เรียน 8 ครั้งใน 2 เดือน) และ 7,500 บาท (เรียนไม่จำกัดใน 2 เดือน)** พิเศษ x2 สำหรับสมาชิกบัตรรายปีสโมสร ลดทันที 10%, เพื่อนชวนเพื่อนสมัคร ลดทันที 10%, จองเรียนเป็นกลุ่ม 5 คนขึ้นไป ลดทันที 15% และพี่ชวนน้องมาฝึก ลดทันที 20% ห้ามพลาด สอบถามรายละเอียดได้ที่เบอร์ 08-8617-5678, 08-1358-0831 ด่วน.

นายเหรียญ
Coins13@hotmail.com

***ซีม้าโปโล ●** นายกนกศักดิ์ ปิ่นแสง นายกสมาคมกีฬาซีม้าโปโลแห่งประเทศไทย มอบรางวัลชนะเลิศให้แก่ทีม Tarantulas นำโดย "โย่ง อาร์มแชร์" อนุสรณ์ มณีเทศ นักร้อง-นักแสดงชื่อดัง ในการแข่งขันซีม้าโปโลรายการ "Thailand Polo Championship 2022" ที่จัดขึ้นเพื่อพัฒนาศักยภาพนักกีฬาซีม้าโปโลไทยให้ก้าวไปสู่นักกีฬาทีมชาติ ณ วีเอส สปอร์ตคลับ แอนด์ สยามโปโล ปาร์ค อ.บางบ่อ จ.สมุทรปราการ เมื่อเร็วๆ นี้.*

บัตเลอร์พาฮีตเข้าซีรีส์ชิงสายตะวันออก

ลอสแองเจลิส ● ไมอามี ฮีต ฉลุยสู่ซีรีส์ชิงแชมป์สายอีสเทิร์น คอนเฟอเรนซ์ หลัง จิมมี บัตเลอร์ กดไป 32 คะแนน เป็นปัจจัยสำคัญพาทีมบุกไปชนะฟิลาเดลเฟีย เซเวนตีซิกเซอร์ส 99-90 ในศึกบาสเกตบอลเอ็นบีเอเพลย์ออฟ เมื่อวันที่ 13 พ.ค.ที่ผ่านมา

ชัยชนะที่ฟิลาเดลเฟียส่งผลให้ไมอามี ฮีต คว้าชัยชนะในซีรีส์รอบรองชนะเลิศของสายตะวันออก 4-2 โดยจะผ่านเข้าสู่ซีรีส์ชิงแชมป์สายเข้าไปเจอผู้ชนะระหว่าง "แชมป์เก่า" มิลวอกี บักส์ หรือ บอสตัน เซลติกส์ เพื่อลุ้นตั๋วไปสู่ซีรีส์ชิงชนะเลิศเอ็นบีเอไฟนอลส์

"พวกเราต้องการชัยชนะอีกเพียงเกมเดียวในการออกมาเล่นนอกบ้าน" บัตเลอร์กล่าว "เกมนี้พวกเราเล่นกันได้ดี สามารถสร้างช็อตได้ เกมป้องกันก็ทำได้ดี และนั่นทำให้พวกเราสามารถปิดงานลงไปได้"

เจ้าบ้านฟิลาเดลเฟีย เซเวนตีซิกเซอร์ส ซึ่งต้องเข็นโจเอล เอมบิด เซ็นเตอร์ ระดับสตาร์ลงสนามทั้งที่มีอาการบาดเจ็บที่นิ้วโป้งขวาและบนใบหน้าจนต้องใส่หน้ากากป้องกัน ซึ่งพวกเขาทำได้ดีในช่วงต้นโดยจบครึ่งแรกตามหลังเพียงแต้มเดียวด้วยสกอร์ 49-48

ในควอร์เตอร์แรก แดนนี กรีน ผู้เล่นอีกคนของเซเวนตีซิกเซอร์สยังมีอาการบาดเจ็บเข่าจนต้องถูกหามเข้าล็อกเกอร์รูม หลังจากโดนเอมบิดตกลงมาทับโดยไม่ได้ตั้งใจในช่วงกลางของควอร์เตอร์

อย่างไรก็ตาม ไมอามี ฮีต มาแรงจัดในควอร์เตอร์ที่สาม ซึ่งบัตเลอร์ซัดไปควอร์เตอร์เดียว 14 คะแนน พาทีมเยือนจากไมอามีทำแต้มเหนือกว่าเซเวนตีซิกเซอร์สถึง 25-15 และควบคุมสถานการณ์ได้ในที่สุด

บัตเลอร์ซึ่งเป็นอดีตผู้เล่นของเซเวนตีซิกเซอร์สยังได้มาอีก 8 รีบาวด์และ 4 แอสซิสต์ ขณะที่แมกซ์ สตรัส ได้ไป 20 คะแนน และ 11 รีบาวด์ให้กับไมอามี โดยทั้งคู่ประกบจนเอมบิดทำอะไรไม่ได้มาก

เอมบิดจบเกมด้วยสถิติ 20 คะแนนกับ 12 รีบาวด์ แต่การชูตฟิลด์โกล์ทั้งหมด 24 ครั้งของเขาลงไปเพียง 7 ครั้งเท่านั้น ส่วน เจมส์ ฮาร์เดน อดีตเอ็มวีพีก็ไม่สามารถขับเคลื่อนเกมบุกให้ซิกเซอร์สได้ ฮาร์เดนจบเกมด้วยสถิติ 11 คะแนน โดยยิงลงไปเพียง 4 ลูกจากความพยายาม 9 ครั้ง

***เอ็นบีเอเพลย์ออฟ ●** ไทรีส แมกซ์เลย์ (ที่สองจากซ้าย) ผู้เล่นของฟิลาเดลเฟีย เซเวนตีซิกเซอร์ส พยายามหยอดบอลเข้าหาห่วงในเกมหกของซีรีส์รอบรองชนะเลิศฝั่งอีสเทิร์น คอนเฟอเรนซ์ ที่เวลส์ฟาร์โก เซ็นเตอร์ ในฟิลาเดลเฟีย ซึ่งฮีตบุกมาชนะ 99-90 พร้อมชนะซีรีส์ 4-2 ผ่านเข้าซีรีส์ชิงแชมป์สายต่อไป.*

ไมอามี ฮีต ผ่านเข้าสู่ซีรีส์ชิงแชมป์สายเป็นครั้งที่สองในรอบสามฤดูกาลหลังสุด นับตั้งแต่ได้บัตเลอร์มาร่วมทีมหลังฤดูกาล 2019 โดยครั้งนั้นเซเวนตีซิกเซอร์สเลือกที่จะปล่อยบัตเลอร์ออกมา แล้วไปเลือกเบน ซิมมอนส์ เข้าทีมแทน

ในฤดูกาลนี้ ซิมมอนส์ถูกเทรดไปอยู่กับบรูกลินเพื่อแลกกับฮาร์เดน แต่แชมป์ทำแต้มเอ็นบีเอ 3 สมัยกลับไม่สามารถโชว์ผลงานในเกมรุกเพื่อช่วยแบ่งเบาภาระของเอมบิดได้ และเซเวนตีซิกเซอร์สก็ไม่ผ่านซีรีส์รอบรองชนะเลิศของสายมาตั้งแต่ปี 2001.

‘เติมพลังสานฝัน’เชิญสวิงเยาวชน ร่วมแข่งขันกอล์ฟอารามโก้ทีมซีรีส์

อารามโก้ บริษัทพลังงานยักษ์ใหญ่ของโลก ผู้สนับสนุนหลักของการแข่งขันกอล์ฟเลดีส์ ยูโรเปียนทัวร์ รายการ อารามโก้ ทีม ซีรีส์ เปิดตัวโครงการ “อารามโก้ เติมพลังสานฝัน-Aramco Power Up” มอบโอกาสสำคัญให้กับนักกอล์ฟเยาวชนหญิงทั่วโลกได้สัมผัสประสบการณ์ลงแข่งขันในทัวร์อาชีพกับโปรกอล์ฟระดับแนวหน้าของโลก ในรายการอารามโก้ ทีม ซีรีส์ หวังจุดประกายสร้างแรงบันดาลใจสู่การเป็นดาวดวงใหม่ในเวทีกอล์ฟโลก

โดยในการแข่งขันกอล์ฟ อารามโก้ ทีม ซีรีส์ แบงค็อก พรีเซนเต็ดบาย พับลิก อินเวสต์เมนต์ ฟันด์ ที่สนามไทยคันทรีคลับ รายการเปิดสนามของซีรีส์ฤดูกาลนี้ อารามโก้ได้มอบโอกาสสำคัญให้กับ “น้องแซนวิช” ภิมพิศา ศรีสุธรรม นักกอล์ฟเยาวชนวัย 17 ปีของไทย ประเดิมโครงการใหม่เป็นรายแรก พร้อมกันนี้ภิมพิศายังได้รับการสนับสนุนอุปกรณ์จากไทเทิลลิสต์ และได้สิทธิ์เข้าฝึกซ้อมที่สนามไทยคันทรีคลับเป็นเวลา 1 ปี

ภิมพิศา ศรีสุธรรม ได้รับเชิญแข่งรอบโปร-แอม ร่วมกับแอน วาน ดาม จากเนเธอร์แลนด์ และลงแข่งขันรอบแชมเปียนชิพ โดยอยู่ร่วมทีมกับนิโคล การ์เซีย จากแอฟริกาใต้, โซฟี วิตต์ จากเยอรมนี และมาร์ตา มาร์ติน จากสเปน

ภิมพิศากล่าวเปิดใจหลังได้รับเชิญร่วมแข่งขันกอล์ฟ อารามโก้ ทีม ซีรีส์ แบงค็อก ว่า “รู้สึกยินดีและเซอร์ไพรส์มากที่ได้เป็นนักกอล์ฟเยาวชนคนแรกของโครงการ “อารามโก้เติมพลังสานฝัน-Aramco Power Up” ที่ผ่านมาไม่เคยคาดหวังว่าจะได้รับโอกาสลงเล่นกับนักกอล์ฟฝีมือดีระดับโลกในเวทีเลดีส์ ยูโรเปียนทัวร์ ในช่วงยังเป็นนักกอล์ฟเยาวชนแบบนี้ ซึ่งถือเป็นประสบการณ์ที่ล้ำค่ามาก และเป็นแรงผลักดันให้เดินตามรอยโปรกอล์ฟฮีโร่ในดวงใจ นั่นคือ ลิเดีย โค กอล์ฟเป็นกีฬาที่มีค่าใช้จ่ายสูงสำหรับครอบครัวเรา และการได้รับการสนับสนุนอุปกรณ์จากไทเทิลลิสต์ และได้รับสิทธิ์เข้าฝึกซ้อมที่สนามไทยคันทรีคลับ ก็สร้างความแตกต่างเป็นอย่างมากแล้ว ขอบคุณอารามโก้ที่มอบโอกาสพิเศษแบบนี้”

ด้าน ทาลาล อัล เมอร์รี ผู้จัดการทั่วไปฝ่ายประชาสัมพันธ์ของอารามโก้ กล่าวว่า “การมอบโอกาสสำคัญให้กับภิมพิศาที่กำลังไล่ล่าเดินตามฝัน เป็นสิ่งที่ยอดเยี่ยมมากและแสดงให้เห็นความพยายามของเราในการส่งเสริมสนับสนุนกีฬากอล์ฟสตรีทั่วโลกและทุกระดับ เป้าหมายของการแข่งขันกอล์ฟอารามโก้ ทีม ซีรีส์ ในทุกสนามคือการยกระดับเกมกอล์ฟสตรีและมอบโอกาสดีๆ ให้กับนักกอล์ฟทั้งในและนอกสนามที่จะช่วยพัฒนาเกมกอล์ฟสตรี หลังจากได้พูดคุยกับภิมพิศาและเห็นความรักในกีฬากอล์ฟของเธอ เราเชื่อว่าเราได้มอบโอกาสให้กับนักกีฬาที่เหมาะสม และสะท้อนให้เห็นความมุ่งมั่นของเรา ที่จะเติมพลังสานฝันเกมกีฬากอล์ฟให้มากที่สุดเท่าที่จะทำได้”

การเข้ามาสนับสนุนการแข่งขันกอล์ฟอารามโก้ ทีม ซีรีส์ ทำให้อารามโก้กลายเป็นผู้สนับสนุนหลักรายใหญ่ในเวทีกอล์ฟสตรี โดยในฤดูกาลนี้ อารามโก้ ทีม ซีรีส์ มีชิงชัย 5 สนาม เริ่มจาก อารามโก้ ทีม ซีรีส์-แบงค็อก ณ สนามไทยคันทรีคลับ ระหว่างวันที่ 12-14 พฤษภาคม ต่อด้วยลอนดอน ประเทศอังกฤษ ณ สนามเซ็นจูเรียน คลับ ระหว่างวันที่ 16-18 มิถุนายน, โซโตกรันเด ประเทศสเปน ณ สนามลา เรเซอร์บา คลับ เด โซโตกรันเด ระหว่างวันที่ 18-20 สิงหาคม, นิวยอร์ก สหรัฐอเมริกา สนามรอการยืนยัน แข่งขันระหว่างวันที่ 13-15 ตุลาคม และปิดท้าย ณ สนามรอยัล กรีนส์ กอล์ฟ แอนด์ คันทรี คลับ ในเมืองเจดดาห์ ประเทศซาอุดีอาระเบีย ระหว่างวันที่ 9-11 พฤศจิกายน 2565.

interthaipost69@gmail.com

‘First Class’ซิงเกิลใหม่ของ‘Jack Harlow’ เปิดตัวสวยๆด้วยอันดับ1บนชาร์ตบิลบอร์ด

Jack Harlow (แจ็ก ฮาร์โลว์) แรปเปอร์ระดับซูเปอร์สตาร์ของวงการเพลง ที่เคยเข้าชิงรางวัลแกรมมีมาแล้ว ประกาศความแรงความสุดให้โลกรู้อีกครั้ง เมื่อ “First Class” ซิงเกิลใหม่ ออกตัวแรงแบบสุดๆ ด้วยอันดับ 1 บนชาร์ตเพลงฮิต Billboard Hot 100

โดย “First Class” ยังเป็นเพลงแรกของ Jack Harlow ที่ขึ้นอันดับ 1 ในชาร์ตเพลงฮิต Billboard Hot 100 ได้สำเร็จในฐานะศิลปินเดี่ยว เพราะก่อนหน้านี้เขาเคยมี “Industry Baby” เป็นเพลงอันดับ 1 มาแล้ว แต่เป็นการทำงานร่วมกับ Lil Nas X (ลิล นาส เอ็กซ์)

“First Class” ยังเป็นการสานต่อความสำเร็จของ “Nail Tech” ซิงเกิลฮิตอีกเพลงของ Jack Harlow โดยทั้งสองเพลงคือสองซิงเกิลจากงานชุดที่สองของ Jack Harlow ที่หลายๆ คนรอคอย “Come Home The Kids Miss You” ที่ปล่อยออกมาให้ฟังกันเต็มๆ 6 พฤษภาคมที่ผ่านมา

เพราะฉะนั้นการันตีได้เลยว่างานชุดใหม่ของ Jack Harlow น่าจะอัดแน่นไปด้วยเพลงเด็ดๆ อีกมากมาย เพราะเท่าที่ปล่อยออกมาให้ฟังกันสองเพลงแรกก็แซ่บขนาดนี้แล้ว

“First Class” ยังสร้างสถิติสวยๆ ให้ Jack Harlow อีกด้วย เมื่อยอดฟังสตรีมมิงของเพลงนี้ทะลุ 141 ล้านครั้งเรียบร้อย และยังทำสถิติมีคนฟังวันแรกมากที่สุดในปี 2022 บนสตรีมมิง Apple Music

แล้วอย่าลืมชม Visualizer “First Class” ที่เก็บภาพสวยๆ

ภาพหาดูยากของ Jack Harlow มาประกอบกับเพลงได้อย่างลงตัว ที่ปล่อยออกมาแล้วที่ Youtube: Jack Harlow โดยวอร์นเนอร์ มิวสิค.

ชิมผลไม้-อาหารอร่อย ที่อำเภอแกลง จังหวัดระยอง

ย่างเข้าหน้าฝนแล้วครับ ช่วงนี้ผลไม้นานาชนิด เช่น ทุเรียน เงาะ มังคุด ลองกอง ฯลฯ กำลังเริ่มจะแก่จัด มีรสชาติอร่อย ให้นักชิมผลไม้ทั้งหลายได้เลือกชิมตามใจชอบ

จังหวัดที่มีผลไม้ดังกล่าวมาก ช่วงนี้คงจะไม่พ้นจังหวัดจันทบุรีและจังหวัดระยอง ซึ่งอยู่ไม่ไกลมากนัก เดินทางสะดวกสบายมีผลไม้มากมายให้เลือกซื้อเลือกชิมในราคาไม่แพง ผมได้ตรวจสอบไปที่ทางอำเภอแกลง จังหวัดระยอง ก็ได้ทราบข่าวว่าทุเรียนหมอนทองถ้าผู้ที่ซื้อไปตัดที่สวนเอง ราคาประมาณกิโลกรัมละ 120 บาท แต่ถ้าขายปลีกที่ข้างๆ ถนน บริเวณหน้าสวนโดยเกษตรกรหรือที่**ตลาดกลางผลไม้ตะพง** และที่**ตลาดผลไม้เขาดิน** ราคาประมาณกิโลกรัมละ 150-160 บาท ส่วนทุเรียนแกะเนื้อชนิดพูสวยๆ ราคากิโลกรัมละ 600-700 บาท เงาะราคากิโลกรัมละ 35-40 บาท และมังคุดกิโลกรัมละ 35-40 บาท ครับ

นอกจากนั้นยังมีสวนผลไม้ต่างๆ ให้นักชิมเข้าไปเที่ยวชมสวนและชิมผลไม้ต่างๆ ในแบบบุฟเฟ่ต์ มีหลายราคาแล้วแต่สวน ราคาอยู่ตั้งแต่ ราคาคนละ 500-900 บาท ครับ

สำหรับผู้ที่จะไปเที่ยวซื้อผลไม้และต้องการที่จะหาอาหารอร่อยๆ กินด้วย เหมือนกับเพื่อนๆ ของผมหลายๆ ราย ที่ได้สอบถามมาว่า เมื่อไปเที่ยวแล้วจะหาอาหารอร่อยๆ กินที่ร้านไหนดี ผมก็มีร้านอาหารอร่อยๆ ให้ได้เลือกชิมครับ

ถ้าไปถึงอำเภอแกลง จังหวัดระยอง แต่เช้า ต้องแวะไปที่**ร้านครัวครูบุษบา** ร้านนี้เป็นร้านอาหารเพื่อสุขภาพ แต่มีรสชาติอร่อยถูกปากแทบทุกอย่าง ร้านสะอาดสะอ้านมีห้องแอร์ให้นั่ง แถมราคายังไม่แพงอีกด้วย ร้านอยู่ภายในปั๊มน้ำมัน ESSO เจ้าของ คือ **ครูบุษบา รื่นรมย์** อดีตเป็นครูสอนคหกรรมโรงเรียนระยองวิทยาคม และยังเป็นเจ้าของสถานที่ปั๊มน้ำมันอีกด้วยได้เอาพื้นที่บางส่วนของปั๊มมาทำร้านอาหารนานกว่า 10 ปี โดยให้บุตรสาว 2 คน ที่เรียนจบการศึกษาระดับปริญญา คือ **คุณบุศย์ตรี**และ**คุณอนันตยา รื่นรมย์** บริหารโดยปลูกผักอินทรีย์ต่างๆ เพื่อไว้ใช้ภายในร้านให้ลูกค้าที่มากินอาหารได้กินของสดๆ สะอาด ปลอดสารพิษ อาหารทุกจานรับประกันได้เลยว่ารสชาติจะต้องอร่อย เพราะนอกจากจะใช้วัตถุดิบอย่างดีแล้ว สูตรอาหารและฝีมือนั้นระดับอาจารย์สอนคหกรรมเชียว ที่สำคัญคือ ที่ร้านมีน้ำให้กินฟรีๆ แต่ไม่ใช่น้ำธรรมดาๆ เป็น**น้ำชา** ที่ทำจากการเอาข้าวเปลือกปลอดสาร นำไปแช่น้ำนาน 2 วัน ไปเพาะเป็นต้นอ่อน แล้วนำไปคั่วทำเป็นน้ำชา คล้ายๆ ชาของญี่ปุ่นให้กินฟรีๆ กินเท่าไรก็ไม่ว่า นอกจากนั้นถ้าที่สวนมีกล้วยน้ำว้าสุก ก็จะตัดยกเครือมาแขวนให้ลูกค้าได้ปลิดกินได้ตามใจชอบอีกด้วยโดยไม่คิดเงิน

อาหารที่ร้านจะทำจะปรุงกันสดๆ จานต่อจาน ส่วนมากจะเป็นอาหารจานเดียว ที่เด่นที่สุดก็คือ **ผัดไทยกุ้งสด** ความสดของกุ้งคงไม่ต้องบรรยาย เพราะอยู่ใกล้ทะเลเพียงนิดเดียว ส่วนเส้นก็เป็นเส้นแบบโบราณที่ไม่ใส่ยากันบูด เป็นเส้นคล้ายๆ เส้นจันทร์ เวลาผัดก็ใส่น้ำมะขามเปียก น้ำตาลปีบ และหัวน้ำปลาดีของจังหวัดระยอง ถั่วงอกที่นำมาใส่จะเพาะเองทุกวัน ตัวของถั่วงอกจะไม่อ้วนเหมือนถั่วงอกที่ใส่ยาขายในตลาด แต่เวลากินจะมีรสชาติกรอบหวาน รสชาติอร่อยมาก ถ้าไม่ชอบเส้นจะสั่งเป็น **ผัดไทยเกี๊ยวกรอบ วุ้นเส้นผัดไทย** หรือเส้นหมี่ เส้นกรอบที่ใช้บะหมี่ทอดกรอบมาผัดก็จะได้รสชาติที่อร่อยแตกต่างกันไปครับ นอกจากนั้นยังมี **ข้าวคลุกกะปิ** ที่ใช้กะปิอย่างดี กุ้งแห้งอย่างดีมาใส่ **ส้มตำ**ก็มีหลายอย่างให้เลือก โดยมะละกอก็ใช้มะละกอใหม่ๆ ที่เพิ่งจะปลิดจากต้นมาทำจึงกรอบมากกว่าปกติ ร้านที่อยู่ภายในปั๊มน้ำมัน ESSO ถนนสุขุมวิท โดยร้านอยู่ก่อนถึงสี่แยกไฟแดง ตลาดอำเภอแกลง ประมาณ 2 ก.ม.เปิดบริการตั้งแต่เวลา 08.00-16.00 น. โทรศัพท์ 08-9584-9080, 08-1762-4068 ร้านหยุดทุกวันพฤหัสบดี ครับ

ถ้าชอบกินอาหารพื้นบ้านรสชาติจัดจ้านตามแบบฉบับของอำเภอแกลง จังหวัดระยอง ของแนะนำให้ไปที่ร้าน **ต้นกระบก** ใกล้ๆ อ่าวไข่ อำเภอแกลง ร้านนี้เปิดมานานกว่า 40 ปี มีนักชิมตั้งแต่ระดับเลขาธิการอาเซียน รัฐมนตรี และคนดังๆ แวะเวียนมาชิมกันมิได้ขาดครับ

บริเวณหน้าร้านมีต้นไม้ใหญ่อายุมากกว่า 100 ปี ชื่อว่า **ต้นกระบก** เจ้าของร้าน คือ **คุณธรรมเนียม ธรรมชาติ** จึงตั้งชื่อร้านตามชื่อต้นไม้ที่อยู่บริเวณหน้าบ้านของตัวเอง โดยเอาอาหารสูตรชาวบ้านอำเภอแกลงมาเป็นเมนูเด็ดๆ ของร้าน ผมเคยแนะนำให้เพื่อนสนิทเป็นผู้หญิงให้แวะไปชิม เธอส่งไลน์มาบอกผมว่า **ร้านนี้อร่อยทุกย่างแต่เผ็ดระเบิดระเบ้อ** อาหารเด่นๆ ของร้านต้นกระบก ก็เช่น

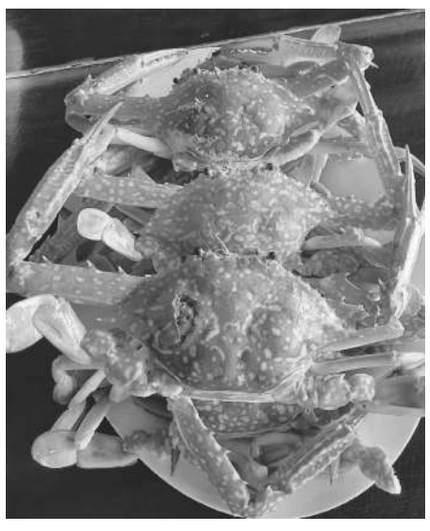

ยำสมุนไพร ที่ร้านนี้คุณธรรมเนียมเธอจะใส่ผักสมุนไพรที่มีอยู่รอบๆ บริเวณบ้านของตัวเองที่มีพื้นที่กว้างขวาง มีทั้งใบชะพลู ตะไคร้ ขิงสด แครอท ดอกดาหลา ดีปลี กานพลู มะนาว เมล็ดมะม่วงหิมพานต์ ฯลฯ มารวมกัน โดยมีน้ำยำสูตรเด็ดเป็นตัวชูโรง แถมด้วยปลาข้าวสารที่มีชุกชุมในทะเลละแวกร้านและกุ้งสด เวลาที่กินนอกจากจะได้รสชาติจากสมุนไพรที่ชุ่มฉ่ำด้วยน้ำยำรสเด็ดแล้ว ยังได้รสชาติความกรอบมันของปลาข้าวสารและเมล็ดมะม่วงหิมพานต์ เหมาะที่จะเป็นกับแกล้มอย่างยิ่ง

แกงป่าปลาเห็ดโคน พลาดไม่ได้อย่างเด็ดขาดครับ ผมเคยกินแกงป่ามามากมายหลายร้านแล้วประทับใจที่ร้านนี้มากครับ เพราะน้ำพริกแกงที่ทำเองของร้านไม่เหมือนใคร ใส่ทั้งพริกแห้ง ข่า ตะไคร้ ผิวมะกรูด ขิงแห้ง กระเทียม ที่สำคัญคือ กะปิอร่อยของจังหวัดระยอง และที่สำคัญมากที่สุดคือ **ผักชีป่า** ที่มีกลิ่นหอมคล้ายๆ อะไรก็นึกไม่ออก แต่คุ้นจมูกมาก ส่วนผักที่ใส่มาก็เป็นผักพื้นบ้านตั้งแต่กะเพราทั้งแดงและเขียว พริกเหลือง พริกแดง พริกเขียว มะเขือเปราะ มะเขือพวง และปลาเห็ดโคนที่แล่ก้างออกเรียบร้อยแล้ว เวลาที่กินจะได้รสชาติที่ร้อนแรง ทั้งเผ็ดร้อนแต่อร่อยมาก ยิ่งกินก็ยิ่งอร่อยจนเหงื่อแตกซิบๆ อร่อยจนถึงกับต้องขอดน้ำแกงกันเชียว แต่ถ้าจะให้อร่อยมากขึ้นสั่งปลาอินทรีแดดเดียวมาแกล้มก็จะเข้ากันได้อย่างดีครับ ร้านนี้อยู่ใกล้กับอ่าวไข่ แหลมแม่พิมพ์ เปิดบริการตั้งแต่เวลา 08.00-18.00 น.โทรศัพท์ 08-5095-0621

มาเที่ยวระยองทั้งทีไม่หาอาหารทะเลมาชิมก็เห็นจะผิดไปครับ ถ้าชอบอาหารทะเลต้องไปที่**ร้านตังเก** อยู่แหลมแม่พิมพ์ของ**เจ้ดำ ณัฐกาญจน์ กว้างขวาง** ที่คร่ำหวอดในแวดวงอาหารทะเลแหลมแม่พิมพ์มากกว่า 40 ปี ตั้งแต่ขายส้มตำปูแสม จานละ 2 บาท ร้านนี้มีของทะเลสดๆ ประเภท กุ้ง หอย ปู ปลา ว่ายอยู่ในตู้ในถังขนาดใหญ่ อาหารที่ร้านของเจ้ดำจึงเป็นอาหารทะเลที่สดมากๆ เรียกว่าขึ้นมาจากทะเลก็แทบจะเอามาเข้าปากคนกินได้เลย ร้านอยู่ติดกับทะเลแหลมแม่พิมพ์ เวลาที่นั่งกินก็จะได้เห็นทะเลที่มีคลื่นใหญ่น้อยซัดเข้าฝั่งเป็นระยะๆ ทำให้สดชื่น ส่วนอาหารเด็ดๆ ก็มีเช่น

ยำผักกระชับ เป็นผักพื้นบ้านของระยอง หน้าตาคล้ายๆ ถั่วงอกต้นโตๆ ขึ้นอยู่ตามท้องนาช่วงที่มีน้ำไหล รากจะมีกลิ่นหอมอ่อนๆ เป็นผักที่มีรสชาติกรอบหวานมีประโยชน์ต่อร่างกายในการต้านอนุมูลอิสระ เจ้ดำจะนำมายำโดยใส่หมูสับ กุ้งทะเลทั้งตัวลวก ถั่วทอด โรยหน้าด้วยหอมแดงที่เจียวจนกรอบใหม่ๆ ที่สำคัญคือ **น้ำยำ** สูตรของเจ้ดำรสชาติเฉียบขาดมาก โดยมีเคล็ดลับ คือ ต้องใช้หัวน้ำปลาที่ทำเองของเจ้ดำ อาหารจานนี้ยิ่งกินก็ยิ่งอร่อยเคี้ยวเพลินเป็นอย่างยิ่ง

ปลากะพงทอดน้ำปลา ของเจ้ดำรสชาติอร่อยจนบรรยายแทบจะไม่ถูก เพราะเจ้ดำจะใช้ปลากะพงทะเลเป็นๆ โดยไม่ใช้ปลาตายหรือปลาน็อคอย่างเด็ดขาด ที่สำคัญคือ **น้ำราด** จะเป็นน้ำปลาที่ทำเองผสมกับน้ำตาลนิดหน่อยไม่ใส่ผงชูรส ทอดในปลากรอบนอกนุ่มในหอมกลิ่นน้ำปลาอย่างชัดเจน อร่อยมากครับ

ปูม้าต้มหรือปูทะเลต้ม ก็เป็นปูที่ว่ายอยู่ในอ่างบริเวณหน้าร้านนั่นแหละครับ แต่ของเจ้ดำจะแปลกกว่าที่อื่นๆ แทนที่จะนึ่ง เจ้ดำบอกจะทำให้เนื้อปูแห้งไม่หวาน จึงใช้วิธีต้มแบบชาวทะเลแทน แต่เป็นการต้มกับน้ำขลุกขลิกใช้เวลาไม่ถึง 10 นาที ก็เอามาจิ้มกับน้ำจิ้มแซ่บๆ ที่ทำจากมะนาวแท้ๆ พริกขี้หนูสวน น้ำปลาดี ฝีมือของเจ้ดำคงไม่ต้องห่วงเพราะแซ่บมากอยู่แล้ว เนื้อปูสดๆ หวานๆ จิ้มกับน้ำจิ้ม คิดถึงแล้วน้ำลายสอครับ

ร้านตังเกอยู่ที่แหลมแม่พิมพ์ ระยอง เปิดบริการตั้งแต่เวลา 09.30-20.30 น.โทรศัพท์ 08-9834-1415 ครับ

‘แพทริคอนันดา’ปล่อยอีพี‘LAVNDR’ พร้อมเพลงเพราะ‘ดวงตา’และ‘ทางออก’

ก่อนหน้านี้ศิลปินหนุ่มเสียงดี แพทริคอนันดา (Patrickananda) ได้ปล่อยซิงเกิลออกมา 4 ซิงเกิลด้วยกัน ไม่ว่าจะเป็น Lavender, Oasis, จันทร์อังคารพุธพฤหัสศุกร์เสาร์อาทิตย์ (Everyday) และวงกลม (O) ซึ่งล้วนได้รับการตอบรับจากคนฟังอย่างอบอุ่น และยังแสดงให้เห็นถึงมุมมองใหม่ๆ ในการทำเพลงของศิลปินหนุ่มเลือดไทย-นิวซีแลนด์รายนี้ที่มีความหลากหลาย ทั้งการนำเรื่องราวต่างๆ มาบอกเล่าเป็นบทเพลง ทั้งเรื่องดนตรี ที่ทำได้ดีทั้งงานที่เน้นบีตสนุกๆ ในอารมณ์สบายๆ หรือเพลงเศร้าๆ ให้ความรู้สึกซาบซึ้ง รวมถึงการใช้เสียงร้องที่มีครบ ตั้งแต่เนื้อเสียงที่ดี เทคนิค และการถ่ายทอดอารมณ์ อีกทั้งเจ้าตัวยังเคยเปรยว่ามีเพลงอีกหลายเพลงที่แต่งไว้ รอปล่อยให้แฟนๆ ได้ฟังกัน

และตอนนี้การรอคอยก็จบลงเมื่อแพทริคอนันดาส่งอีพี “LAVNDR” ออกมา และปล่อยสองซิงเกิลสุดท้ายจากงานชุดนี้อย่าง “ดวงตา (Eyes)” กับ “ทางออก (Exit)” ที่มีอารมณ์ เรื่องราวแตกต่างให้แฟนเพลงได้สัมผัสไปพร้อมๆ กัน

โดยใน “ดวงตา (Eyes)” แพทริคอนันดาจะพาทุกคนไปพบเรื่องราวความรัก ที่รับรู้ได้จากการมองดวงตาของใครสักคนแล้วรู้สึกปลอดภัย อุ่นใจ ที่ต่อให้โลกมีคนมากมาย หากได้อยู่กับเจ้าของดวงตาคู่นี้ก็เพียงพอแล้ว นอกจากเนื้อหาจะให้ความรู้สึกดีๆ แล้ว เพลงซึ้งเพลงนี้ยังโดดเด่นด้วยเสียงร้องที่โฟลว์ไปตามอารมณ์ ฟื้มอบความรู้สึกอบอุ่นที่สัมผัสได้ให้รับรู้ชัดเจน

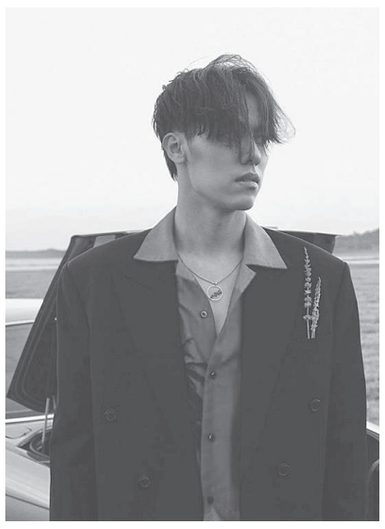

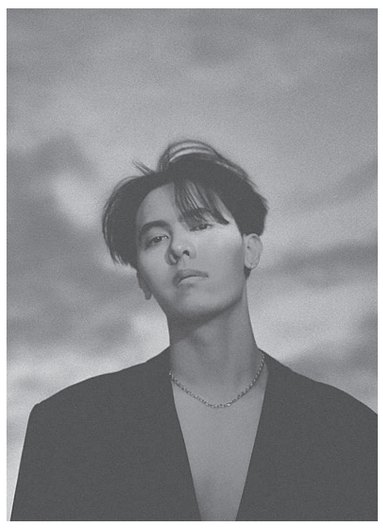

ขณะที่ “ทางออก (Exit)” เป็นเรื่องราวความรักที่ผิดหวัง เมื่อใครบางคนต้องการ “ทางออก” ไปจากชีวิตของอีกคนจนตัวเองเกิดความเปลี่ยนแปลงไปจากเดิม เพราะความรักเป็นเรื่องที่ “เคย” ไปแล้ว ซึ่งเพลงนี้ดนตรีจะฟังหนักแน่นราวกับตอกย้ำความเจ็บปวดให้มากขึ้น เช่นเดียวกับเสียงร้องของแพทริคอนันดา

งานนี้นอกจากปล่อยซิงเกิลใหม่พร้อมๆ กับการปล่อยอีพีชุด “LAVNDR” ให้แฟนๆ ได้ฟังแล้ว ทั้งซิงเกิล “ดวงตา (Eyes)” และ “ทางออก (Exit)” ต่างก็ทำเป็นมิวสิกวิดีโอ ที่พร้อมจะพาอารมณ์คนฟังดำดิ่งไปกับเนื้อหาได้อย่างลึกซึ้งทั้งสองเพลงให้ชม โดยชมได้ทาง Youtube: PATRICKANANDA เช่นเดียวกับมิวสิกวิดีโอเพลงอื่นๆ จากอีพี “LAVNDR” และสามารถฟังอีพีชุดแรกของแพทริคอนันดากันได้จากบริการทุกสตรีมมิง : Patrickananda.lnk.to/LAVNDRep โดยวอร์นเนอร์ มิวสิค.

แฟนคลับฟิน‘คุณหมีจอยักษ์’ ‘อิน สาริน-จ็อบ ธัชพล’น้ำตาคลอ

แม้ละคร “คุณหมีปาฏิหาริย์” (The Miracle of Teddy Bear) ช่อง 3 ผลงานของผู้จัด-ผู้กำกับ “ป้าแจ๋ว ยุทธนา” แห่งค่ายถนัดละคร ได้ลาจอไปเมื่อต้นเดือนพฤษภาคมที่ผ่านมา แต่ความอิน ความจิ้นที่เหล่าแฟนๆ มีให้ละครเรื่องนี้ยังคงไม่มูฟออน ผู้จัด-ผู้กำกับ ป้าแจ๋ว ยุทธนา พร้อมทีมนักแสดงและทีมงาน จึงตั้งใจจัดกิจกรรมสุดเอ็กซ์คลูซีฟที่มีชื่อว่า “คุณหมีจอยักษ์” เป็นกิจกรรมที่ทำให้เหล่าแฟนคลับ “คุณหมีปาฏิหาริย์” ร่วมชมตอนอวสานแบบพิเศษผ่านหน้าจอภาพยนตร์ด้วยกันอีกครั้ง พร้อมเหล่านักแสดงนำของเรื่อง อาทิ อิน สาริน, จ็อบ ธัชพล, ยูโด ธรรม์ธัช, เฟริสท์ ภารา ดา และพีพี ปุญญ์ปรีดี เรียกได้ว่าเป็นโมเมนต์สุดพิเศษดั่งปาฏิหาริย์เกิดขึ้นกลางโรงภาพยนตร์เลยทีเดียว ทำให้แฮชแท็ก #คุณหมีจอยักษ์ ติดเทรนด์ทวิตเตอร์อีกครั้งแม้ลาจอไปแล้ว

นอกจากชมละคร “คุณหมีปาฏิหาริย์” (The Miracle of Teddy Bear) ตอนอวสาน ภายในงานยังมีกิจกรรมอื่นๆ อีกมากมาย ทั้งพูดคุยแบบเป็นกันเองกับผู้จัด-ผู้กำกับ ป้าแจ๋ว ยุทธนา เจ้าของบทประพันธ์ ปราบต์ และเหล่านักแสดง พร้อมกับได้รับฟังเพลงเพราะๆ จาก 5 นักแสดง และมีกิจกรรมเล่นเกมสุดสนุกบนเวทีอีกด้วย จากนั้นยังมีการเปิดให้แฟนๆ ได้ประมูลตุ๊กตาคุณหมีปาฏิหาริย์ “เต้าหู้” จำนวน 1 ตัว และรูป 6 นักแสดงนำคุณหมีปาฏิหาริย์ พร้อมลายเซ็น จำนวน 1 รูป ซึ่งรายได้จากการประมูลส่วนหนึ่งจะนำไปมอบให้กับมูลนิธิเด็กโรคหัวใจ นอกจากนี้ยังเกิดโมเมนต์สุดพิเศษขึ้นอีกหนึ่งอย่าง เมื่อ อุ๋ม อาภาศิริ บุกมาเซอร์ไพรส์น้องๆ นักแสดงและคนดูในช่วงสุดท้ายของการรับชมละคร ทำเอาทุกคนซาบซึ้งกันเป็นแถว โดยเฉพาะ 2 หนุ่ม อิน สาริน และจ็อบ ธัชพล ที่ต้องหลั่งน้ำตาแบบหยุดไม่ได้จนตาแดงกันไปเลย และปิดท้ายกิจกรรมด้วยการร่วมถ่ายภาพหมู่เป็นที่ระลึกความทรงจำดีๆ ของทุกคน ถือได้ว่าเป็นอีกหนึ่งกิจกรรมที่ได้ทั้งบุญกุศลและความประทับใจ

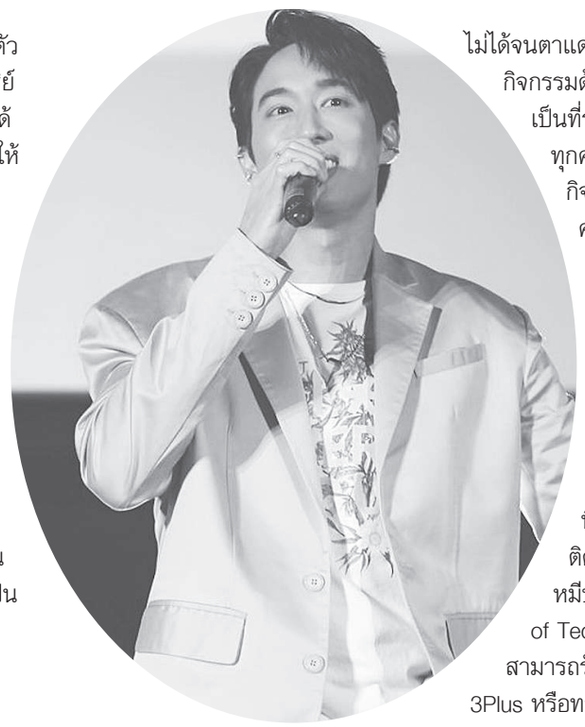

ขอขอบคุณแฟนคลับทุกคนที่คอยซัพพอร์ตละคร “คุณหมีปาฏิหาริย์” (The Miracle of Teddy Bear) และเหล่านักแสดง จนมีกระแสมาแรงมากในขณะที่ละครออนแอร์ หากใครติดใจอยากชมละคร “คุณหมีปาฏิหาริย์” (The Miracle of Teddy Bear) ย้อนหลังสามารถรับชมได้ทางแอปพลิเคชัน 3Plus หรือทาง Netflix.

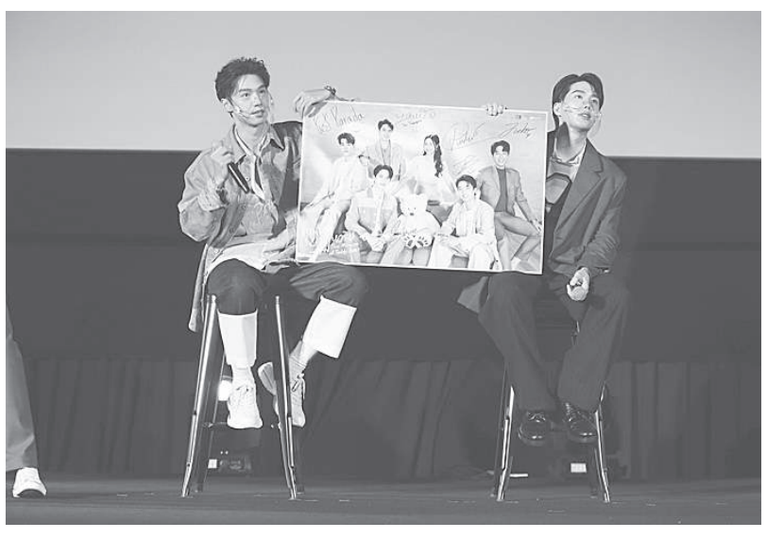

ไทยโพสต์
อิสรภาพแห่งความคิด

เกษตรฯ เร่งแผนปฏิบัติการฯ ระยะ 5 ปี

ดันภาคเกษตรไทยสู่เกษตรมูลค่าสูง เกษตรกรมั่นคงในอาชีพ

นายฉันทานนท์ วรรณเขจร เลขาธิการสำนักงานเศรษฐกิจการเกษตร (สศก.) กระทรวงเกษตรและสหกรณ์ เปิดเผยภายหลังร่วมประชุมคณะอนุกรรมการจัดทำแผนปฏิบัติการด้านการเกษตรและสหกรณ์ พ.ศ. 2566 - 2570 ครั้งที่ 1/2565 เมื่อวันที่ 19 เมษายน 2565 โดยมี ดร.ทองเปลว กองจันทร์ ปลัดกระทรวงเกษตรและสหกรณ์ เป็นประธาน ว่าการขับเคลื่อนการพัฒนาภาคเกษตรของประเทศต้องมีการบูรณาการร่วมกับหน่วยงานและกระทรวงต่าง ๆ ที่เกี่ยวข้อง ในหลายประเด็นสำคัญ

อาทิ การบริหารจัดการแรงงานภาคเกษตร การแปรรูปสินค้าเกษตร การพัฒนาผู้ประกอบการธุรกิจเกษตร การวิจัยและพัฒนานวัตกรรมด้านการเกษตร การสนับสนุนแหล่งทุนให้กับเศรษฐกิจชุมชน การบริหารจัดการที่ดินทำกินแก่เกษตรกร การส่งเสริมการผลิตและบริโภคอย่างยั่งยืน โดยในปัจจุบันมีแผนพัฒนาการเกษตร ในช่วงแผนพัฒนาเศรษฐกิจและสังคมแห่งชาติ ฉบับที่ 12 (พ.ศ. 2560 - 2565) เป็นกรอบแนวทางในการดำเนินการร่วมกัน ซึ่งแผนดังกล่าวจะสิ้นสุดลงในปี 2565 จึงจำเป็นต้องมีการจัดทำแผนฉบับใหม่ และได้ปรับเปลี่ยนชื่อ "แผนพัฒนาการเกษตร ในช่วงแผนพัฒนาเศรษฐกิจและสังคมแห่งชาติฉบับที่..." เป็น "แผนปฏิบัติการด้านการเกษตรและสหกรณ์ พ.ศ. ...." เพื่อให้มีความสอดคล้องกับแผนระดับที่ 3 ตามมติคณะรัฐมนตรีเมื่อวันที่ 4 ธันวาคม 2560

สศก. ในฐานะฝ่ายเลขานุการคณะอนุกรรมการฯ ได้ยกร่างแผนปฏิบัติการด้านการเกษตรและสหกรณ์ พ.ศ. 2566 - 2570 เสนอต่อที่ประชุมเพื่อพิจารณา โดยที่ประชุมมีมติเห็นชอบในหลักการของร่างแผนปฏิบัติการฯ และเห็นควรให้เพิ่มเติมและปรับปรุงในประเด็นต่างๆ เช่น ความเชื่อมโยงกับยุทธศาสตร์ชาติทั้ง 6 ด้าน ความสอดคล้องกับเป้าหมายการพัฒนาที่ยั่งยืนของสหประชาชาติ รวมทั้งการกำหนดตัวชี้วัด ค่าเป้าหมาย และเพิ่มเติมแนวทางการพัฒนาในแต่ละประเด็นการพัฒนาให้ครอบคลุมในทุกมิติ เพื่อให้การบูรณาการการทำงานระหว่างกระทรวงเกษตรและสหกรณ์และกระทรวงอื่น ๆ มีประสิทธิภาพมากขึ้น

สำหรับร่างแผนปฏิบัติการด้านการเกษตรและสหกรณ์ พ.ศ. 2566 – 2570 กำหนดวิสัยทัศน์ คือ "เกษตรไทย สู่เกษตรมูลค่าสูง เกษตรกรมีรายได้สูง มีความมั่นคงในการประกอบอาชีพ" โดยมีประเด็นการพัฒนา 4 ประเด็น ได้แก่ ประเด็นการพัฒนาที่ 1 ยกระดับศักยภาพเกษตรกรและสถาบันเกษตรกรสู่ผู้ประกอบการเกษตรแห่งอนาคต ประเด็นการพัฒนาที่ 2 ส่งเสริมและพัฒนาการผลิตสินค้าเกษตรและบริการมูลค่าสูง ประเด็นการพัฒนาที่ 3 เพิ่มประสิทธิภาพในการบริหารจัดการทรัพยากรทางการเกษตร และประเด็นการพัฒนาที่ 4 พัฒนาโครงสร้างพื้นฐานและสิ่งอำนวยความสะดวกด้านการเกษตร

ด้าน ดร.ทัศนีย์ เมืองแก้ว รองเลขาธิการ สศก. ในฐานะอนุกรรมการและเลขานุการคณะอนุกรรมการจัดทำแผนปฏิบัติการด้านการเกษตรและสหกรณ์ พ.ศ. 2566 - 2570 กล่าวเสริมว่า การจัดทำแผนปฏิบัติการฯ เป็นไปตามพระราชบัญญัติเศรษฐกิจการเกษตร พ.ศ. 2522 ภายใต้การกำกับดูแลของคณะกรรมการนโยบายและแผนพัฒนาการเกษตรและสหกรณ์ ซึ่งมีความเชื่อมโยงกับยุทธศาสตร์ชาติ แผนแม่บทภายใต้ยุทธศาสตร์ชาติ แผนพัฒนาเศรษฐกิจและสังคมแห่งชาติ ฉบับที่ 13 (พ.ศ. 2566 - 2570) และแผนอื่น ๆ ที่เกี่ยวข้อง โดยแผนปฏิบัติการด้านการเกษตรและสหกรณ์ พ.ศ. 2566 – 2570 กำหนดเป้าหมายสำคัญ อาทิ การเพิ่มอัตราการขยายตัวของผลิตภัณฑ์มวลรวมในประเทศสาขาเกษตรและเกษตรแปรรูป ดัชนีความผาสุกของเกษตรกรและรายได้เงินสดสุทธิของครัวเรือนเกษตรเพิ่มขึ้น การเพิ่มพื้นที่ชลประทาน รวมทั้งพื้นที่เกษตรกรรมได้รับการบริหารจัดการด้วยเทคโนโลยีด้านการพัฒนาที่ดินให้เกิดความสมดุลและยั่งยืน เป็นต้น

ทั้งนี้ สศก. จะปรับปรุงประเด็นต่าง ๆ ตามข้อคิดเห็นของคณะอนุกรรมการจัดทำแผนปฏิบัติการด้านการเกษตร และสหกรณ์ พ.ศ. 2566 - 2570 และจะดำเนินการจัด

สัมมนาเพื่อระดมความคิดเห็นจากทุกภาคส่วนที่เกี่ยวข้อง ตั้งแต่เดือนพฤษภาคม 2565 เป็นต้นไป เพื่อปรับแผนให้มีความครอบคุลมและครบถ้วน ก่อนเสนอต่อคณะกรรมการนโยบายและแผนพัฒนาการเกษตรและสหกรณ์ เพื่อพิจารณาให้ความเห็นชอบ และเสนอแผนฉบับสมบูรณ์ต่อสำนักงานสภาพัฒนาการเศรษฐกิจและสังคมแห่งชาติ เพื่อทราบ และนำแผนเข้าสู่ระบบติดตามและประเมินผลแห่งชาติ (eMENSCR) พร้อมทั้งประกาศใช้ภายในเดือนกันยายน 2565 ต่อไป

เฉลิมชัย วางแนวบริหารน้ำฤดูฝน 65 ย้ำน้ำกิน-น้ำใช้ ห้ามขาด

นายเฉลิมชัย ศรีอ่อน รมว.เกษตรและสหกรณ์ เป็นประธานแถลงข่าวสรุปผลบริหารจัดการน้ำฤดูแล้ง ปี 2564/65 และเตรียมรับมือฤดูฝนปี 2565 พร้อมด้วย นายประพิศ จันทร์มา อธิบดีกรมชลประทาน และนางสาวชมภารี ชมภูรัตน์ อธิบดีกรมอุตุนิยมวิทยา โดยระบุว่า การบริหารน้ำในฤดูแล้ง 2564/65 ที่ผ่านมา กรมชลฯได้ปฏิบัติตามตามมาตรการรองรับสถานการณ์การขาดแคลนน้ำฤดูแล้งทั้ง 8 มาตรการอย่างครบถ้วน ได้จัดสรรน้ำสนับสนุนครบทุกกิจกรรม รวม 22,998 ล้านลูกบาศก์เมตร(ลบ.ม.) จากแผน 22,280 ล้าน ลบ.ม. เกินแผน 700 ล้าน ลบ.ม. ผลการเพาะปลูกทั้งประเทศรวม 8.11 ล้านไร่ (แผน 6.41 ล้านไร่) ผลจากการจัดสรร น้ำอุปโภค-บริโภคไม่ขาดแคลน น้ำรักษาระบบ

นิเวศมีเพียงพอ โดยเฉพาะภาคการเกษตร เกษตรกรได้ทำการเกษตรฤดูแล้งสร้างรายได้ ถึงแม้จะมีพื้นที่เพาะปลูกเพิ่มจากแผนถึง 1.7 ล้านไร่ ที่สำคัญคือผลผลิตทางการเกษตรไม่ได้รับความเสียหาย อีกทั้งมีปริมาณน้ำสำรองต้นฤดูฝน 19,950 ล้าน ลบ.ม.มากกว่าแผนที่ตั้งไว้ถึง 4,000 ล้าน ลบ.ม.

ทั้งหมดเป็นผลจากการบริหารจัดการโดยใช้ระบบชลประทานที่มีอยู่อย่างเต็มศักยภาพ การสร้างการรับรู้กับประชาชนต่อเนื่องในการประหยัดน้ำและสนับสนุนการทำนาเปียกสลับแห้ง ในส่วนมาตรการช่วยเหลือกรมชลฯ ได้ดำเนินการโครงการจ้างแรงงานชลประทานเพื่อช่วยเหลือเกษตรกรในช่วงฤดูแล้งโดยมีการจ้างงานไปแล้ว 74,904 คน (99.8%) จากเป้าหมาย 75,000 คน ส่วนแผนบริหารจัดการน้ำในฤดูฝน 65 ได้ย้ำว่าน้ำที่ใช้สนับสนุนในกิจกรรมต่างๆที่สำคัญจะต้องบริหารอย่างรัดกุม เป้าหมายต้องเก็บน้ำให้ได้มากที่สุด ทั้งนี้ในการบริหารจัดการน้ำฯ ให้กรมชลฯยึด 13 มาตรการรับมือฤดูฝนปี 2565 ที่ครม.เห็นชอบเมื่อ 3 พ.ค. 65 เป็นแนวทางดำเนินงาน

นายประพิศ จันทร์มา อธิบดีกรมชลประทาน กล่าวว่า การบริหารน้ำในฤดูฝน 2565 ปัจจุบัน ณ 1 พ.ค.65 มีน้ำใช้การได้ทั้งสิ้น 19,755 ล้าน ลบ.ม. กรมได้วางแผนจัดสรรในกิจกรรมต่างๆ ทั้งประเทศประกอบด้วย 1. การอุปโภค -บริโภค 2,329 ล้านลบ.ม. (7%) 2.การรักษาระบบนิเวศ 6,850 ล้านลบ.ม. (25%) 3.การเกษตร 22,068 ล้านลบ.ม.(69%) 4.การอุตสาหกรรม 508 ล้านลบ.ม.(2%) คาดการณ์จะมีพื้นที่เพาะปลูกทั้งประเทศ 27.63 ล้านไร่ ลุ่มเจ้าพระยา 10.57 ล้านไร่ และลุ่มน้ำแม่กลอง 2.24 ล้านไร่ พร้อมส่งเสริมการปลูกพืชฤดูฝนให้ใช้น้ำฝนเป็นหลัก ใช้น้ำชลประทานเสริมกรณีฝนทิ้งช่วงหรือปริมาณฝนตกน้อยกว่าคาดการณ์ นอกจากนี้ยังเตรียมการรับมืออุทกภัย โดยสั่งการให้กระจายเครื่องมือ เครื่องจักร เครื่องสูบน้ำ ไปประจำที่ศูนย์บริหารเครื่องจักรกลที่ 1-7 เพื่อเข้าช่วยเหลือได้ทันท่วงที รวมถึงกำชับติดตามการพยากรณ์อากาศของกรมอุตุฯและเตรียมพร้อมตลอด 24 ชั่วโมง

เปิดตัวแบรนด์ Opti life Prime อาหารสุนัขเกรดพรีเมี่ยมจากเบลเยี่ยม ● ภมรชัย อภิชาติประคัลภ์ กรรมการผู้จัดการ หจก. ภมรชัย ซัพพลาย พร้อมด้วย วิลลี่ แมคอินทอช และเกียรติศักดิ์ อุดมนาค จาก "สาระแน แชนแนล" ร่วมแถลงข่าวเปิดตัวแบรนด์ Opti life Prime ผลิตภัณฑ์อาหารสุนัขคุณภาพระดับโลกจากเบลเยี่ยมครั้งแรกในไทย ภายในงาน "Pet Expo 2022" โดยมีภาณุเดช วัฒนสุชาติ พร้อมน้องโคโค่สุนัขตัวโปรดเข้าร่วมพิสูจน์ความเข้มเต็มรสโปรตีนกับ Opti life Prime ณ ไบเทค บางนา

ประกาศศาลแพ่ง
เรื่อง ร้องขอให้ทรัพย์สินตกเป็นของแผ่นดิน

คดีหมายเลขดำที่ ฟ๔๐/๒๕๖๕

ด้วย พนักงานอัยการ สำนักงานอัยการพิเศษฝ่ายคดีพิเศษ ๒ สำนักงานอัยการสูงสุด ผู้ร้อง ที่อยู่ สำนักงานอัยการสูงสุด ถนนรัชดาภิเษก แขวงจอมพล เขตจตุจักร กรุงเทพมหานคร ยื่นคำร้องขอต่อศาล ขอให้ทรัพย์สินของ นางสาวเนาวรัตน์ แซ่จาง กับพวก อันได้แก่

-รายละเอียดปรากฏตามเอกสารที่แนบท้ายนี้

ตกเป็นของแผ่นดิน ตามพระราชบัญญัติป้องกันและปราบปรามการฟอกเงิน พ.ศ.๒๕๔๒ มาตรา ๔๙ วรรคห้า ประกอบมาตรา ๕๑

ศาลนัดไต่สวนคำร้อง วันที่ ๒๕ กรกฎาคม ๒๕๖๕ เวลา ๐๙.๐๐ นาฬิกา และมีคำสั่งให้ประกาศหนังสือพิมพ์

จึงประกาศมาเพื่อทราบทั่วกัน ผู้ใดที่อ้างว่าเป็นเจ้าของ/ผู้รับโอน/หรือผู้รับประโยชน์ ในทรัพย์สินดังกล่าว ประสงค์จะคัดค้านให้ยื่นคำร้องคัดค้านก่อนศาลมีคำสั่ง

อนึ่ง ขอตรวจสำเนาคำร้องได้ที่งานเก็บสำนวนคดีปกครองและฟอกเงิน กลุ่มงานเก็บสำนวนคดีแดงและเอกสารชั้น ๑ อาคารศาลแพ่ง

ประกาศ ณ วันที่ ๑๘ เดือน เมษายน พุทธศักราช ๒๕๖๕

(นางสาวนิยะดา อุ่นเบ้า)
เจ้าหน้าที่ศาลยุติธรรมชำนาญงาน

บัญชีรายการทรัพย์สินส่งให้พนักงานอัยการยื่นคำร้องต่อศาล
เพื่อให้ทรัพย์สินตกเป็นของแผ่นดิน รายนางสาวเนาวรัตน์ แซ่จาง กับพวก

รายการที่	รายการทรัพย์สิน	จำนวน	ผู้ถือกรรมสิทธิ์/ผู้ครอบครอง	ราคาประเมิน/มูลค่า	หมายเหตุ
๑	เงินสด	-	นางสาวเนาวรัตน์ แซ่จาง	๑๐๐,๐๐๐ บาท	-
๒	สร้อยคอทองคำ ลักษณะห่วงคั่นปล้อง	๑ เส้น	นางสาวเนาวรัตน์ แซ่จาง	๒๖,๘๑๐ บาท	-
๓	แหวนทองคำ	๑ วง	นางสาวเนาวรัตน์ แซ่จาง	๓,๓๕๕ บาท	-
๔	สร้อยคอเงิน (เส้นเล็กและชำรุด)	๑ เส้น	นางสาวเนาวรัตน์ แซ่จาง	๕๐ บาท	-
๕	รถจักรยานยนต์ ยี่ห้อฮอนด้า รุ่น PCX สีขาว ไม่ติดแผ่นป้ายทะเบียนเลขเครื่องยนต์ NC๑๒๕D-๐๐๔๘๒๓๘	๑ คัน	นางสาวเนาวรัตน์ แซ่จาง	๘,๐๐๐ บาท	-
๖	ตู้เชฟ สีขาว ยี่ห้อคาร์ฟู	๑ ตู้	นางสาวเนาวรัตน์ แซ่จาง	๕๐๐ บาท	-
๗	เงินในบัญชีเงินฝากธนาคารกรุงเทพจำกัด (มหาชน) สาขาช่วงสิงห์ประเภทบัญชีสะสมทรัพย์ เลขที่บัญชี ๕๒๙-๐๒๑๔๔๒-๗ ชื่อบัญชี นางสาวเนาวรัตน์ แซ่จาง	-	นางสาวเนาวรัตน์ แซ่จาง	๑๗,๖๓๖.๑๓ บาท (ณ วันที่ ๑๔ มกราคม ๒๕๖๕)	-
๘	เงินในบัญชีเงินฝากธนาคารกรุงไทยจำกัด (มหาชน) สาขาแม่ริม ประเภทบัญชีออมทรัพย์ บัญชีเลขที่ ๕๑๕-๐-๑๐๙๑๘-๕ ชื่อบัญชี นางสาวเนาวรัตน์ แซ่จาง	-	นางสาวเนาวรัตน์ แซ่จาง	๔๑๓,๒๗๓.๗๐ บาท (ณ วันที่ ๑๒ มกราคม ๒๕๖๕)	-
๙	เงินในบัญชีเงินฝากธนาคารกสิกรไทย จำกัด (มหาชน) สาขา ช้างเผือก เชียงใหม่ ประเภทออมทรัพย์ เลขที่บัญชี ๒๗๙-๒-๒๓๒๔๓-๙ ชื่อบัญชี นางไม แซ่จ่าง	-	นางไม แซ่จาง	๓๕,๔๔๕.๕๓ บาท (ณ วันที่ ๑๓ มกราคม ๒๕๖๕)	-

รวมทรัพย์สินทั้งสิ้น จำนวน ๙ รายการ รวมราคาประเมินทั้งสิ้นประมาณ ๖๐๕,๐๗๐.๓๖ บาท (หกแสนห้าพันเจ็ดสิบบาทสามสิบหกสตางค์) พร้อมดอกผล

(ลงชื่อ)
นายพุฒิพงศ์ จออนันต์
นักสืบสวนสอบสวนชำนาญการ
พนักงานเจ้าหน้าที่

(ลงชื่อ) พันตำรวจโท
ธีรพงษ์ ดุลยวิจารณ์
ผู้เชี่ยวชาญเฉพาะด้านสืบสวนสอบสวนทางการเงิน
ปฏิบัติหน้าที่ ผู้อำนวยการกองคดี ๔
หัวหน้าพนักงานเจ้าหน้าที่

กาชาด ชวนทำบุญ บริจาคโลหิต เนื่องในวันวิสาขบูชา

ศูนย์บริการโลหิตแห่งชาติ สภากาชาดไทย ชวนพุทธศาสนิกชนร่วมทำบุญวันพระใหญ่ให้ชีวิตแก่ผู้ป่วยถวายเป็นพุทธบูชา บริจาคโลหิตในโครงการ "สาธุชนผู้ศรัทธา บำเพ็ญบุญ บริจาคโลหิต เนื่องในวันวิสาขบูชา" ระหว่างวันที่ 14-16 พฤษภาคม 2565 ณ ศูนย์บริการโลหิตแห่งชาติ หน่วยรับบริจาคโลหิตประจำที่ ภาคบริการโลหิตแห่งชาติ และโรงพยาบาลสาขาบริการโลหิตทั่วประเทศ

รองศาสตราจารย์ แพทย์หญิงดุจใจ ชัยวานิชศิริ ผู้อำนวยการศูนย์บริการโลหิตแห่งชาติ เปิดเผยว่า วันวิสาขบูชาเป็นวันสำคัญสำหรับพุทธศาสนิกชนทั่วโลก มีเหตุการณ์ 3 ประการ เกิดขึ้นในวันเดียวกัน คือ ประสูติ ตรัสรู้ และปรินิพพานขององค์พระสัมมาสัมพุทธเจ้า ซึ่งตรงกับวันขึ้น 15 ค่ำ เดือน 6 ของทุกปี โดยในปี 2565 ตรงกับวันอาทิตย์ที่ 15 พฤษภาคม 2565 พุทธศาสนิกชนส่วนใหญ่จะร่วมกันทำบุญตักบาตร ให้ทานเวียนเทียน และบำเพ็ญสาธารณกุศล รวมถึงการบริจาคโลหิต เพื่อสร้างกุศลให้แก่ตนเองและต่อชีวิตให้กับเพื่อนมนุษย์ในช่วงที่เกิดภาวะโลหิตขาดแคลน ซึ่งนับตั้งแต่เดือนมกราคม 2565 เป็นต้นมา ปริมาณโลหิตทั่วประเทศที่ได้รับลดลง และมีค่าเฉลี่ยน้อยกว่าปี 2563 และ ปี 2564 ซึ่งเป็นช่วงที่มีการแพร่ระบาดของโรค COVID-19 อย่างรุนแรง

ศูนย์บริการโลหิตแห่งชาติ สภากาชาดไทย จึงจัดกิจกรรมเชิญชวนพุทธศาสนิกชนร่วมทำบุญสร้างกุศลด้วยการบริจาคโลหิตช่วยชีวิตผู้ป่วย ในโครงการ "สาธุชนผู้ศรัทธา บำเพ็ญบุญ บริจาคโลหิต เนื่องในวันวิสาขบูชา" ระหว่างวันที่ 14-16 พฤษภาคม 2565 ซึ่งถือเป็นการสร้างบุญกุศลอันยิ่งใหญ่ อีกทั้งยังเป็นการสร้างจิตสำนึกในการมองเห็นถึงความสำคัญของการบริจาคโลหิต ซึ่งสามารถทำได้ทุก 3 เดือน ส่งผลให้ได้รับปริมาณโลหิตที่เพียงพอบริจาคโลหิตได้ที่

ศูนย์บริการโลหิตแห่งชาติ สภากาชาดไทย, สถานีกาชาด 11 วิเศษนิยม (บางแค) หน่วยรับบริจาคโลหิตประจำที่ : เดอะมอลล์สาขาบางแค สาขาบางกะปิ สาขางามวงศ์วาน สาขาท่าพระ ศูนย์การค้าดิ เอ็มโพเรียม และบ้านทรงไทย (ย่านวงศ์สว่าง) ภาคบริการโลหิตแห่งชาติ 12 แห่งทั่วประเทศ ได้แก่ จังหวัดลพบุรี ชลบุรี ราชบุรี นครราชสีมาขอนแก่น อุบลราชธานี นครสวรรค์ พิษณุโลก เชียงใหม่ นครศรีธรรมราช (ทุ่งสง), สงขลา และภูเก็ต โรงพยาบาลสาขาบริการโลหิตทั่วประเทศ

ประกาศศาลแพ่ง
เรื่อง ร้องขอให้ทรัพย์สินตกเป็นของแผ่นดิน

คดีหมายเลขดำที่ ฟ๓๘/๒๕๖๕

ด้วย พนักงานอัยการ สำนักงานอัยการพิเศษฝ่ายคดีพิเศษ ๓ สำนักงานอัยการสูงสุด ผู้ร้อง ที่อยู่ สำนักงานอัยการสูงสุด ถนนรัชดาภิเษก แขวงจอมพล เขตจตุจักร กรุงเทพมหานคร ยื่นคำร้องขอต่อศาล ขอให้ทรัพย์สินของ นายศิริชัย คุ้มยิ้ม กับพวก อันได้แก่

-รายละเอียดปรากฏตามเอกสารที่แนบท้ายนี้

ตกเป็นของแผ่นดิน ตามพระราชบัญญัติป้องกันและปราบปรามการฟอกเงิน พ.ศ.๒๕๔๒ มาตรา ๔๙ วรรคห้า ประกอบมาตรา ๕๑

ศาลนัดไต่สวนคำร้อง วันที่ ๑๘ กรกฎาคม ๒๕๖๕ เวลา ๑๓.๓๐ นาฬิกา และมีคำสั่งให้ประกาศหนังสือพิมพ์

จึงประกาศมาเพื่อทราบทั่วกัน ผู้ใดที่อ้างว่าเป็นเจ้าของ/ผู้รับโอน/หรือผู้รับประโยชน์ ในทรัพย์สินดังกล่าว ประสงค์จะคัดค้านให้ยื่นคำร้องคัดค้านก่อนศาลมีคำสั่ง

อนึ่ง ขอตรวจสำเนาคำร้องได้ที่งานเก็บสำนวนคดีปกครองและฟอกเงิน กลุ่มงานเก็บสำนวนคดีแดงและเอกสารชั้น ๑ อาคารศาลแพ่ง

ประกาศ ณ วันที่ ๑๘ เดือน เมษายน พุทธศักราช ๒๕๖๕

(นางสาวนิยะดา อุ่นเบ้า)
เจ้าหน้าที่ศาลยุติธรรมชำนาญงาน

บัญชีรายการทรัพย์สินส่งให้พนักงานอัยการยื่นคำร้องต่อศาล
เพื่อให้ทรัพย์สินตกเป็นของแผ่นดิน รายนายศิริชัย คุ้มยิ้ม กับพวก

รายการที่	รายการทรัพย์สิน	จำนวน	ผู้ถือกรรมสิทธิ์/ผู้ครอบครอง	ราคาประเมิน/มูลค่า	หมายเหตุ
๑	ที่ดินตามโฉนดที่ดินเลขที่ ๘๒๓๕๙ เลขที่ดิน ๑๕๒๔ เนื้อที่ – ไร่ – งาน ๘๔ เศษ ๙ ส่วน ๑๐ ตารางวาตำบลท่าเสา อำเภอเมืองอุตรดิตถ์ จังหวัดอุตรดิตถ์ พร้อมสิ่งปลูกสร้างตึกสองชั้นเลขที่ ๘๘/๔๑ หมู่ที่ ๕ ขนาด ๑๕๕ ตารางเมตร	๑ แปลง	นายศิริชัย คุ้มยิ้ม	๓,๔๘๙,๐๐๐ บาท (ณ วันที่ ๒๑ เมษายน ๒๕๕๙)	ติดจำนองธนาคารอาคารสงเคราะห์
๒	เงินในบัญชีเงินฝาก ธนาคารกสิกรไทย จำกัด (มหาชน) ประเภทออมทรัพย์ สาขาเทสโก้ โลตัส อุตรดิตถ์ เลขที่บัญชี ๖๙๒-๒-๑๖๔๔๗-๗ ชื่อบัญชี นายศิริชัย คุ้มยิ้ม	-	นายศิริชัย คุ้มยิ้ม	๒,๒๗๓.๘๐ บาท (ณ วันที่ ๒๕ ตุลาคม ๒๕๖๔)	-
๓	เงินในบัญชีเงินฝากธนาคารอาคารสงเคราะห์ ประเภทออมทรัพย์ สาขาอุตรดิตถ์ เลขที่บัญชี ๓๐๑-๗๔-๐๐๐๑๘๑-๐ ชื่อบัญชี นายศิริชัย คุ้มยิ้ม	-	นายศิริชัย คุ้มยิ้ม	๕๔๒.๒๗ บาท(ณ วันที่ ๒๗ ตุลาคม ๒๕๖๔)	-

รวมทรัพย์สินทั้งสิ้นจำนวน ๓ รายการ รวมราคาประเมินทั้งสิ้นประมาณ ๓,๔๙๑,๘๑๖.๐๗ บาท (สามล้านสี่แสนเก้าหมื่นหนึ่งพันแปดร้อยสิบหกบาทเจ็ดสตางค์) พร้อมดอกผล

(ลงชื่อ)
นายพุฒิพงศ์ จออนันต์
นักสืบสวนสอบสวนชำนาญการ
พนักงานเจ้าหน้าที่

(ลงชื่อ) พันตำรวจโท
ธีรพงษ์ ดุลยวิจารณ์
ผู้เชี่ยวชาญเฉพาะด้านสืบสวนสอบสวนทางการเงิน
ปฏิบัติหน้าที่ ผู้อำนวยการกองคดี ๔
หัวหน้าพนักงานเจ้าหน้าที่

บริษัทไทยเซ็นทรัลเคมีฯ เดินหน้าสร้างการมีส่วนร่วมกับชุมชน ร่วมกิจกรรมโครงการวัด ประชา รัฐ สร้างสุข ประจำปี 2565

บริษัท ไทยเซ็นทรัลเคมี จำกัด (มหาชน) ผู้ผลิตและจำหน่ายปุ๋ยเคมีคุณภาพสูงรายใหญ่ในประเทศไทย ภายใต้ตราสินค้าหัววัว-คันไถ เดินหน้าสร้างการมีส่วนร่วมกับชุมชน ในโครงการวัด ประชา รัฐ สร้างสุข ประจำปี 2565 ที่วัดใหญ่ ตำบลในคลองบางปลากด อำเภอพระสมุทรเจดีย์ จังหวัดสมุทรปราการ เนื่องในโอกาสวันคล้ายวันประสูตร สมเด็จพระเจ้าลูกยาเธอ เจ้าฟ้าทีปังกรรัศมีโชติ มหาวชิโรตตมางกูร สิริวิบูลยราชกุมาร โครงการนี้มีวัตถุประสงค์เพื่อพัฒนาวัดให้เป็นสถานที่ที่เหมาะสมในการปฏิบัติธรรม เป็นศูนย์กลางการเรียนรู้ในการพัฒนาคนให้มีคุณภาพทั้งสุขภาพกายและสุขภาพจิต รวมทั้งเป็นศูนย์กลางของชุมชนตามวิถี 5ส บริษัทฯให้ความสำคัญในการสนับสนุนกิจกรรมชุมชนซึ่งถือเป็นหนึ่งในพันธกิจขององค์กร

ยามาฮ่าพลิกโฉมโชว์รูมใหม่ ชูความครบครัน ทันสมัย

บริษัท ไทยยามาฮ่ามอเตอร์ จำกัด ฉลองครบรอบ 67 ปี พลิกโฉมโชว์รูมจำหน่ายรถจักรยานยนต์ยามาฮ่ารูปแบบใหม่ภายใต้คอนเซ็ปต์ MOVE FURTHER, MOVE FASTER, TOGETHER WITH YAMAHA ซึ่งเป็นผลงานการออกแบบของอินทีเรียดีไซเนอร์ชื่อดังของประเทศไทย พร้อมเดินหน้าขยายเพิ่ม 60 โชว์รูมในปี 2565 เพื่อตอบสนองความต้องการของลูกค้าในยุคปัจจุบัน

นายพงศธร เอื้อมงคลชัย รองประธานกรรมการบริหาร บริษัท ไทยยามาฮ่ามอเตอร์ จำกัด เปิดเผยว่า ยามาฮ่า มีความริเริ่มและเป็นผู้นำในการเปลี่ยนโฉมร้านจำหน่ายรถจักรยานยนต์ของประเทศไทยนับตั้งแต่เริ่มเข้ามาดำเนินธุรกิจการค้ารถจักรยานยนต์ในประเทศไทย ภายใต้บทบาทของผู้นำในการพลิกโฉมร้านจำหน่ายรถจักรยานยนต์ครั้งใหญ่ในปีพ.ศ.2547 โดยยกระดับเป็นโชว์รูมจำหน่ายรถจักรยานยนต์ ยามาฮ่า สแควร์ ด้วยดีไซน์ที่สวยงาม ทั้งยังทันสมัย และดึงดูดใจกลุ่มลูกค้า รวมถึงในปีพ.ศ.2551 ยามาฮ่าได้เปิดโชว์รูมจำหน่ายรถจักรยานยนต์ซูเปอร์ไบค์โดยใช้ชื่อว่า YAMAHA Riders' Club บนถนนรัชดาภิเษก เพื่อรองรับตลาดรถจักรยานยนต์ซูเปอร์ไบค์ที่กำลังเติบโตขึ้นอย่างรวดเร็วในประเทศไทย หลังจากนั้นปรับเปลี่ยนโชว์รูมจำหน่ายรถจักรยานยนต์ YAMAHA Riders' Club ครั้งใหญ่อีกครั้งในปีพ.ศ.2558 เพื่อความทันสมัย ตามช่วงเวลานั้นๆ ยกระดับสู่โชว์รูมจำหน่ายรถจักรยานยนต์ที่พรีเมียมยิ่งขึ้นบนถนนประเสริฐมนูกิจ พร้อมทั้งขยายสาขาออกไปทั่วประเทศอีก 13 สาขา และในปีพ.ศ.2562 ยามาฮ่ายกระดับอีกครั้งกับศูนย์บริการระดับพรีเมียม ภายใต้ชื่อ Yamaha Premium Service ศูนย์บริการรูปแบบใหม่ที่แยกออกจากศูนย์

จำหน่ายรถจักรยานยนต์ บนถนนศรีนครินทร์ และในโอกาสเฉลิมฉลองการครบรอบ 67 ปีของยามาฮ่าในปีนี้ และเพื่อเป็นการยกระดับของโชว์รูมจำหน่ายรถจักรยานยนต์ยามาฮ่าในประเทศไทย จึงได้ริเริ่มการจัดทำ YAMAHA NEW DESIGN SHOWROOM โดยได้เริ่มมีการดำเนินการเสร็จสิ้นแล้ว 10 โชว์รูมทั่วประเทศ และเดินหน้าขยายเพิ่มขึ้นเป็น 60 โชว์รูมภายในปี 2565 นี้

YAMAHA NEW DESIGN SHOWROOM ได้รับการออกแบบจากอินทีเรียดีไซเนอร์ชื่อดังของประเทศไทย ผ่านคอนเซ็ปต์ MOVE FURTHER, MOVE FASTER, TOGETHER WITH YAMAHA โดยใช้เอกลักษณ์ของลูกศร 3 ดอกที่มุ่งตรงเข้าหากันจนกลายเป็นรูปตัว Y อันเป็นเอกลักษณ์ที่สง่างาม ที่แสดงถึงการก้าวไปข้างหน้า ความเคลื่อนไหวที่รวดเร็วของโมโตโมทีฟ ไปกับความเป็นยามาฮ่า และได้นำความต้องการต่างๆ ของลูกค้าที่เปลี่ยนไปในปัจจุบันมาเป็นแรงบันดาลใจในการออกแบบภายในของโชว์รูม โดยมีสีนำของคอนเซ็ปต์คือสีเทา-ดำ ที่จะเป็นเทรนด์หลักในอนาคตที่จะมาถึง พร้อมไฟระบบ LED เพิ่มความสวยงาม และโดดเด่นของโชว์รูมในยามค่ำคืน รูปโฉมภายนอกของ YAMAHA NEW DESIGN SHOWROOM จะได้รับการปรับปรุง Façade ให้ทันสมัยยิ่งขึ้น สามารถมองเห็นได้อย่างชัดเจน ทั้งยังช่วยลดภาระเรื่องภาษีป้ายให้กับบริษัทและผู้จำหน่าย ลายลูกศรตัว Y บนป้ายช่วยระบายอากาศและสร้าง effect แสงในเวลากลางคืน สร้างความโดดเด่นให้กับโชว์รูม รวมถึงการจัดความสว่างให้เหมาะสม ส่งผลให้ลูกค้าสามารถมองเห็นสินค้าในโชว์รูมได้อย่างชัดเจนจากภายนอก

ภายในโชว์รูมได้จัดวางความสว่างในแต่ละโซนให้มีความเหมาะสม ส่วนแสดงสินค้ามองเห็นได้อย่างชัดเจน ในส่วนที่นั่งรับรองก็นั่งได้สบายไม่แสบตา รวมถึงการวาง display

ที่ยกสูงขึ้นส่งผลให้สามารถมองเห็นรถได้ทั้งคันโดยไม่ต้องก้มหรือเข็นออกมานอกร้าน ทั้งยังมีมุม display ที่เชื่อมโยงรถกับอะไหล่ตกแต่งช่วยให้ลูกค้าสามารถเห็นภาพที่ชัดเจนยิ่งขึ้น นอกจากนี้ยังได้แยกส่วน display รถเป็นสัดส่วนเพิ่มความสะดวกให้กับลูกค้า ขณะที่ส่วนปิดการขายแยกออกมาจากเคาน์เตอร์ร้าน ทว่าสามารถใช้งานเชื่อมโยงกันได้ ทั้งยังมีจอข้อมูลส่วนกลางและบอร์ดกิจกรรมของผู้จำหน่าย เพื่อให้ข้อมูลสำหรับลูกค้า เติมความสบายให้กับลูกค้าด้วยที่นั่งรอ service ที่เป็นสัดส่วนแยกจากส่วนการขาย มีมุมนั่งทำงานรอที่สามารถมองเห็นการทำงานของทีมช่าง มีจอแสดงคิวและระยะเวลา service ที่ชัดเจน ปรับสัดส่วนพื้นที่ให้ความสำคัญกับงาน service สอดคล้องกับการรับประกันคุณภาพ 5 ปี เพิ่มอุปกรณ์มาตรฐานเพื่องานบริการที่ดียิ่งขึ้น รวมถึงโคมส่องสว่างแบบใหม่ช่วยให้สามารถมองเห็นรถได้ชัดเจนทุกมุมขณะทำการซ่อม เพิ่มคุณภาพให้กับงานบริการ

YAMAHA NEW DESIGN SHOWROOM เป็นโชว์รูมที่มีสัดส่วนต่างๆ อย่างเหมาะสม มีความโปร่ง และโล่งสบาย ที่ออกแบบและดีไซน์มาจากความต้องการของลูกค้าในปัจจุบัน จากการทำข้อมูลของบริษัท ไทยยามาฮ่ามอเตอร์ จำกัด โดยแบ่งออกเป็นโซนดิสเพลย์รถจักรยานยนต์รุ่นต่างๆ ของยามาฮ่าที่ลูกค้าจะสามารถชมรถจักรยานยนต์ได้แบบ 360 องศา โซนอุปกรณ์ตกแต่งรถคันโปรด และเครื่องแต่งกาย พร้อมกับโซนเซอร์วิสระดับมาตรฐานยามาฮ่าโปรแคร์ สำหรับ YAMAHA NEW DESIGN SHOWROOM จะเป็นจุดศูนย์รวมแห่งใหม่ และเป็นโชว์รูมจำหน่ายรถจักรยานยนต์ที่ทันสมัยที่สุดของประเทศไทย โดยยามาฮ่าเดินหน้าต่อไปในอนาคตที่จะเร่งพัฒนาโชว์รูมจำหน่ายรถจักรยานยนต์ในทุกสาขาทั่วประเทศให้ได้รับมาตรฐานสินค้า การบริการในระดับยามาฮ่าโปรแคร์

ฮุนได เครต้า ใหม่ รถดีขับสนุก ช่วงล่างมั่นใจได้

ฮุนได จัดทดสอบ ฮุนได เครต้า ทริปนี้ลงภาคใต้ ให้ทดลองขับกันระยะทางยาวๆ บนเส้นทาง นครศรีธรรมราช - พัทลุง – หาดใหญ่-สงขลา โดยเส้นทางทดสอบมีหลากหลายรูปแบบทั้งในเมือง นอกเมือง ขึ้นลงเขา ทางลาดชัน ทางโค้งต่อเนื่อง เรียกได้ว่า ฮุนได เครต้า สร้างความประทับใจให้ผู้ร่วมเดินทางทั้งสมรรถนะและความประหยัด

ฮุนได เครต้า เปิดตัวครั้งแรกในประเทศไทยเมื่อเดือนมีนาคมที่ผ่านมา รถยนต์รุ่นนี้ ได้ทำตลาดและได้รับความนิยมเป็นอย่างดีในหลาย ๆ ประเทศทั่วโลก โดยเครต้าที่เปิดตัวในประเทศไทยนี้นับเป็นรุ่นปฐมฤกษ์ของโรงงานประกอบรถยนต์แห่งใหม่ล่าสุดที่ตั้งอยู่ในประเทศอินโดนีเซีย ฮุนได เครต้า ได้รับการพัฒนาด้วยเทคโนโลยีที่ล้ำสมัยเพื่อการก้าวเป็นผู้นำของรถยนต์อเนกประสงค์ระดับพรีเมี่ยมในตลาดอาเซียน เครต้าได้รับการออกแบบที่เน้นความแข็งแกร่งและนำสมัย ขณะเดียวกันออฟชั่นรวมทั้งอุปกรณ์อำนวยความสะดวกตอบโจทย์ของการใช้งานของลูกค้าในยุคนี้ บุคลิกของรถยนต์เครต้า บ่งบอกการผสมผสานความมั่นใจ ความแข็งแกร่งและเส้นสาย ดีไซน์ที่เป็นเอกลักษณ์ เส้นหลังคาและเสา C เน้นความมั่นคง ส่วนภายในออกแบบเน้นความพรีเมี่ยมและร่วมสมัย เพื่อการเป็นรถอเนกประสงค์ที่ดีเยี่ยม

การทดสอบครั้งนี้เป็นรุ่นท็อป SEL ทั้งหมด สำหรับฮุนได เครต้า มีมิติตัวถังของ Hyundai Creta SEL มีขนาดความยาว 4,315 มิลลิเมตร กว้าง 1,790 มิลลิเมตร สูง 1,630 มิลลิเมตร ความยาวฐานล้อ 2,610 มิลลิเมตร ความสูงจากพื้นถึงใต้ท้องรถ 200 มิลลิเมตร ระยะห่างล้อหน้า 1,572 มิลลิเมตร ระยะห่างล้อหลัง 1,576 มิลลิเมตร น้ำหนัก 1,150 กิโลกรัม ความจุถังเชื้อเพลิง 40 ลิตร

ด้านหน้าของฮุนได เครต้า ออกแบบกระจังหน้า Parametric Jewel Radiator Grille ที่มีเอกลักษณ์ และด้วยเทคโนโลยีที่ล้ำสมัยที่ให้ไฟส่องสว่างเวลากลางวัน หรือ Daytime Running Lights กลมกลืนไปกับแผงกระจังหน้า และจะสังเกตุเห็นได้เมื่อไฟเปิดทำงาน สะท้อนความมีนวัตกรรมของฮุนได ที่นำเทคโนโลยีมาผสานกับการใช้งานได้จริงและไม่เหมือนใคร ส่วนไฟท้ายออกแบบให้มีลักษณะเหมือนบูมเมอแรงและไฟเบรกเพิ่มความล้ำสมัย โดดเด่นและใช้งานได้จริง ล้ออัลลอยแบบ Diamond cut ขนาด 17 นิ้วให้ความรู้สึกสปอร์ต มีมิติกลมกลืนไปกับรูปลักษณ์ทั้งหมดของตัวรถ

ส่วนภายใน เครต้าได้ถ่ายทอดความพรีเมี่ยมที่แตกต่าง บริเวณด้านหน้าแผงหน้าปัดแนวยาวเชื่อมต่อไปกับแผงด้านข้างประตูเสมือนปีกที่โค้งรับกัน ดูเข้ม และมีพลังเหมือนช่วยโอบอุ้มผู้โดยสารในห้องเคบิน บริเวณแผงด้านหน้าติดตั้งหน้าจอระบบสัมผัสขนาด 8 นิ้ว รองรับ Android Auto และ Apple Car Display

นอกจากนี้ เครต้ายังถูกออกแบบด้วยการใส่ใจในรายละเอียดทุกด้าน ทำให้รถยนต์รุ่นนี้มีความพิเศษมากขึ้น อาทิ ฝาครอบลำโพงออกแบบพิเศษ ขอบเหล็กหุ้มบริเวณหัวเกียร์ และเส้นไฟเรืองแสงภายในห้องโดยสาร และที่สำคัญพาโนรามิคซันรูฟ ควบคุมด้วยระบบไฟฟ้า เพิ่มความหรูหราในด้านของความสะดวกสบาย เครต้า ได้รับการติดตั้งหน้าจอแสดงข้อมูลการขับขี่แบบดิจิตอลบนจอ แอลอีดี ขนาด 10.25 นิ้ว ความละเอียดสูง ปรับเปลี่ยนสีตามโหมดการขับขี่ เบรกมือไฟฟ้าพร้อมระบบ Auto hold ระบบควบคุมอุณภูมิอัตโนมัติและที่ชาร์จ สมาร์ทโฟนแบบไร้สาย

ฮุนได เครต้า มาพร้อมกับเครื่องยนต์เบนซินขนาด 1.5 ลิตร 4 สูบ 16 วาล์ว มอบพละกำลังสูงสุด 115 แรงที่ 6,300 รอบต่อนาที ทำงานร่วมกับเกียร์ IVT พร้อมโหมดการขับขี่ให้เลือก 4 แบบ คือ อีโค Eco, คอมฟอร์ท Comfort, สปอร์ต Sport และสมาร์ท Smart พร้อมปุ่มปรับการขับขี่เฉพาะสภาพถนนหิมะ

ทรายหรือโคลน นอกจากนี้ เครต้า ยังมอบความมั่นใจสูงสุดด้วยระบบความปลอดภัยอัฉริยะบนท้องถนนภายใต้ Hyundai SmartSense ไม่ว่าจะเป็น ระบบเตือนและเบรกฉุกเฉินอัตโนมัติ ระบบเตือนและช่วยควบคุมพวงมาลัยเมื่อมีรถอยู่ในจุดอับสายตา ระบบช่วยควบคุมให้รถอยู่ในเลน ระบบช่วยควบคุมรถให้อยู่กลางเลน ระบบกล้องมองหลังแสดงภาพขณะถอยจอด ระบบเตือนและเบรกอัตโนมัติขณะถอยรถ ระบบควบคุมไฟสูงอัตโนมัติ ระบบเตือนการเปิดประตูเมื่อมีรถวิ่งผ่านด้านข้าง ระบบเตือนอาการเหนื่อยล้า ระบบช่วยจำกัดความเร็ว ระบบเตือนให้เช็คผู้โดยสารด้านหลัง ระบบช่วงล่างด้านหน้าแบบแมคเฟอร์สันสตรัท ด้านหลังทอร์ชันบีมพร้อมเหล็กกันโคลง ระบบเบรก ABS ระบบควบคุมเสถียรภาพ ESC ระบบควบคุมการทรงตัว ระบบช่วยออกตัวในทางลาดชัน ระบบแจ้งความดันลมยางอัตโนมัติและถุงลมนิรภัยจำนวน 6 ตำแหน่ง

เมื่อได้ลองขับนั่งตำแหน่งผู้ขับ รู้สึกว่าเบาะนั่งนุ่มขับไกลไม่เมื่อย พวงมาลัยสามารถปรับสูงต่ำและเข้าออกได้ ตำแหน่งคนขับมีมุมมองค่อนข้างโปร่ง ภายในห้องโดยสารกว้างขวาง กำลังดี ได้ทดลองขับอัตราเร่งแซงสามารถทำได้ดี น้ำหนักพวงมาลัยคุมง่ายแม่นยำ ไม่ต้อง

ประคองพวงมาลัยมาก ปุ่มควบคุมโหมดต่างๆ ใช้งานง่ายไม่ซับซ้อน ขับในเมืองคล่องตัวด้วยขนาดตัวรถที่ไม่ใหญ่มาก ขับนอกเมืองขึ้นลงเขาทางลาดชัน อัตราเร่งยังทำได้ดีไม่อืด ขับได้อย่างสบาย ลองเข้าโค้งด้วยความเร็วสูงช่วงล่างให้ความรู้สึกมั่นใจหนึบ ความเงียบของห้องโดยสารถ้าขับไม่เกิน 120 กม./ชม.ถือว่าเงียบ การเก็บภายในค่อนข้างดี ส่วนระบบเครื่องเสียงใช้ได้ มีไฟส่องสว่างอ่านหนังสือด้านหน้า ส่วนตำแหน่งกระจกส่องหน้าไม่มีไฟส่องสว่าง ได้ทดลองนั่งด้านหลังกว้างขวางดี ถ้าตัวสูง 180 ซม. คนขายาวอาจจะเมื่อยเพราะเบาะนั่งสั้นไปนิด ส่วนพนักพิงด้านหลังค่อนข้างแข็ง หรูหราสวยงามดูโปร่งสบายตาด้วยหลังคาพาโนรามิก ระบบปรับอากาศดีมาก อากาศทางใต้ร้อนอบอ้าว แต่ระบบกระจายแรงของแอร์ในรถเย็นจริง แม้จะไม่มีระบบแอร์แยกอิสระ แต่ให้ความเย็นทั่วห้องโดยสาร ส่วนผู้โดยสารด้านหลังมีแอร์แยก ส่วนอัตราความประหยัดได้ลองขับทุกโหมด แต่จะชอบขับโหมด ECO ซึ่งรถจะประมวลผลให้จากการทดลองขับได้ตัวเลข 13.4 กม./ลิตร ซึ่งการขับส่วนใหญ่จะเร่ง เบรค ขับแบบเน้นและเค้นสมรรถนะ ซึ่งตัวเลขทำได้เท่านี้ก็ถือว่าประหยัดอยู่ (*ความประหยัดขึ้นอยู่กับพฤติกรรมการขับ) ผู้สนใจแนะนำให้ทดลองขับ เพื่อรับรู้ถึงสมรรถนะการขับสนุก และมั่นใจ ในแบบฮุนได เครต้า ส่วนราคารุ่น 1.5 A/T SE ราคา 949,000 บาท และรุ่น 1.5 A/T SEL ราคา 999,000 บาท

รมว.ดีอีเอส แถลงเปิดโครงการ "สำมะโนธุรกิจและอุตสาหกรรม พ.ศ. 2565"

เตรียมส่งเจ้าหน้าที่สำนักงานสถิติแห่งชาติ เก็บข้อมูลสถานประกอบการทั่วไทย พ.ค. - ส.ค. นี้

นายชัยวุฒิ ธนาคมานุสรณ์ รัฐมนตรีว่าการกระทรวงดิจิทัลเพื่อเศรษฐกิจและสังคม (ดีอีเอส) เป็นประธานเปิดงานแถลงข่าว "โครงการสำมะโนธุรกิจและอุตสาหกรรม พ.ศ. 2565 (งานแจงนับ)" โดยสำนักงานสถิติแห่งชาติ (สสช.) หน่วยงานภายใต้สังกัดกระทรวงฯ พร้อมเชิญชวนผู้ประกอบการทั่วประเทศร่วมใจให้ข้อมูล เพื่อนำมาใช้วางแผนขับเคลื่อนเศรษฐกิจประเทศในยุควิกฤติโควิด-19 โดยเจ้าหน้าที่ "คุณมาดี" จาก สสช. พร้อมลงพื้นที่เก็บข้อมูล ระหว่างเดือนพฤษภาคมถึงสิงหาคม 2565 นี้

งานแถลงข่าว ซึ่งจัดขึ้นในรูปแบบไฮบริดเมื่อเร็วๆ นี้ ณ โรงแรมเซ็นทราบาย เซ็นทารา ศูนย์ราชการและคอนเวนชันเซ็นเตอร์ แจ้งวัฒนะ โดยมี **ดร.ปิยนุช วุฒิสอน ผู้อำนวยการสำนักงานสถิติแห่งชาติ** คณะผู้บริหารจากกระทรวง ดีอีเอสและสำนักงานสถิติแห่งชาติ สถิติจังหวัด พร้อมตัวแทนหน่วยงานภาครัฐและเอกชน รวมถึงสื่อมวลชนแขนงต่างๆ เข้าร่วมงาน

นายชัยวุฒิฯ กล่าวระหว่างเปิดโครงการฯ ว่า "ในฐานะผู้บริหารสูงสุดของกระทรวงดิจิทัลเพื่อเศรษฐกิจและสังคม ผมตระหนักถึงความสำคัญของข้อมูลจากโครงการดังกล่าวที่จะนำไปใช้ในการวางแผนการพัฒนาเศรษฐกิจของประเทศ ตลอดจนให้ความช่วยเหลือผู้ประกอบการขนาดกลาง ขนาดย่อม และรายย่อย (MSME) ให้มีศักยภาพเพิ่มมากขึ้น ในระดับนานาชาติไม่ว่าจะเป็นประเทศที่พัฒนาแล้วหรือประเทศที่กำลังพัฒนา เช่น ประเทศ สหรัฐอเมริกา ญี่ปุ่น เกาหลีใต้ สิงคโปร์ และเวียดนาม เป็นต้น ล้วนให้ความสำคัญกับการจัดทำข้อมูลด้านเศรษฐกิจ เพื่อชี้ให้เห็นถึงโครงสร้างทางเศรษฐกิจของประเทศที่มีการเปลี่ยนแปลงอย่างต่อเนื่อง รวมทั้งเป็นข้อมูลที่สำคัญสำหรับใช้ในการวางแผน กำหนดนโยบายการส่งเสริมการค้า การลงทุน ตลอดจนจัดทำตัวชี้วัดภาวะเศรษฐกิจของประเทศ เช่น ผลิตภัณฑ์มวลรวมในประเทศ (GDP) หรือใช้ในการวิเคราะห์เปรียบเทียบสถานการณ์ในภาคการค้า การบริการ และอุตสาหกรรมการผลิตในระดับประเทศ ภูมิภาค และระดับโลก"

รมว. ดีอีเอส เสริมว่า สำหรับประเทศไทยมีสถานประกอบการในภาคธุรกิจและอุตสาหกรรมอยู่ประมาณ 2.6 ล้านแห่ง ซึ่งถือเป็นหัวจักรสำคัญในการขับเคลื่อนการเจริญเติบโตทางเศรษฐกิจของประเทศ จากการที่สำนักงานสถิติ แห่งชาติเป็นหน่วยงานหลักในการจัดทำข้อมูลพื้นฐานด้านเศรษฐกิจและสังคม ได้ดำเนินการจัดทำโครงการสำมะโนธุรกิจและอุตสาหกรรมในครั้งนี้ ถือเป็นโอกาสดีของประเทศไทย ที่กำลังเผชิญกับความท้าทาย สืบเนื่องมาจากความผันผวนของเศรษฐกิจโลก และสถานการณ์การแพร่ระบาดของโรคเชื้อไวรัสโควิด-19 จะได้มีข้อมูลให้หน่วยงานภาครัฐ ใช้ในการกำหนดนโยบายเพื่อเพิ่มขีดความสามารถในการแข่งขันให้ผู้ประกอบการ

หรือออกมาตรการต่าง ๆ ในการช่วยเหลือผู้ประกอบการให้สอดคล้องกับความต้องการได้อย่างตรงจุด เช่น การเข้าถึงแหล่งเงินทุนของผู้ประกอบการ MSME ส่วนภาคเอกชนและประชาชนได้นำไปใช้ประกอบในการตัดสินใจลงทุน ต่อยอดธุรกิจ ขยายกิจการ หรือออกผลิตภัณฑ์ชนิดใหม่ รวมไปถึงการวางแผนกลยุทธ์ให้สามารถแข่งขันกับผู้ประกอบการในธุรกิจเดียวกันได้

ด้าน ดร.ปิยนุช เสริมว่า "สำหรับการจัดทำสำมะโนด้านเศรษฐกิจจะจัดทำขึ้นในรอบห้าปีถึงสิบปีตามข้อเสนอแนะขององค์การสหประชาชาติ โดยในปี 2565เป็นการครบรอบสิบปี ของการจัดทำสำมะโนธุรกิจ ทางการค้าและธุรกิจ ทางการบริการ และครบรอบห้าปีของการจัดทำสำมะโนอุตสาหกรรม ดังนั้น การสำมะโนฯ ในครั้งนี้เป็นการบูรณาการทั้งสองโครงการที่ได้กล่าวภายใต้ชื่อ 'สำมะโนธุรกิจและอุตสาหกรรม พ.ศ. 2565' หรือ โครงการ สธอ. 65"

ผู้อำนวยการสำนักงานสถิติแห่งชาติ ให้รายละเอียดเพิ่มเติมว่า ข้อมูลจากโครงการฯ สามารถนำมาใช้ประโยชน์ทั้งภาครัฐ ภาคเอกชน และประชาชน สำหรับภาครัฐนำมาใช้ในการวางแผน กำหนดยุทธศาสตร์ นโยบายการพัฒนา เศรษฐกิจและขีดความสามารถในการแข่งขันทั้งในระดับประเทศและพื้นที่ ใช้ประกอบการจัดทำตัวชี้วัดระดับเศรษฐกิจของประเทศ เช่น ผลิตภัณฑ์มวลรวมในประเทศ รวมถึงการยกระดับขีดความสามารถของสถานประกอบการ MSME ส่วนภาคเอกชน สามารถใช้ประโยชน์ในการวิเคราะห์สถานการณ์เพื่อตัดสินใจในการลงทุนหรือขยายกิจการ ตลอดจนเปรียบเทียบสถานะสถานประกอบการตนกับระดับประเทศและพื้นที่ได้ และ

สำหรับประชาชน สามารถใช้ข้อมูลเพื่อศึกษาช่องทางในการลงทุนทำธุรกิจ และศึกษาวิจัยให้เกิดองค์ความรู้สนับสนุนการจัดทำนโยบาย

การจัดทำโครงการ สธอ. 65 มีแผนการดำเนินงานเป็นระยะเวลา 3 ปี ตั้งแต่ปี 2564 – 2566 โดยในปี 2564 เป็นการเก็บรวบรวมข้อมูลพื้นฐานของสถานประกอบการทุกประเภททั้งที่อยู่ในระบบทะเบียน และนอกระบบทะเบียน ทั่วประเทศ หรือที่เรียกว่า "งานนับจด" เพื่อให้เห็นโครงสร้างและการกระจายตัวของสถานประกอบการประเภทต่าง ๆ ทั่วทั้งประเทศ สำหรับในปี 2565 นี้ เป็นการเก็บรวบรวมข้อมูลรายละเอียดของสถานประกอบการหรือที่เรียกว่า "งานแจงนับ" เช่น คนทำงานและค่าตอบแทนแรงงาน ต้นทุนการผลิตและค่าใช้จ่าย ผลผลิต/รายรับ การใช้เทคโนโลยี การได้รับผลกระทบจากสถานการณ์การแพร่ระบาดของโรคโควิด-19 และความช่วยเหลือที่ต้องการจากภาครัฐ เป็นต้น และสำหรับปี 2566 จะเป็นการประมวลผลวิเคราะห์ และนำเสนอข้อมูลต่อไป

"ในการจัดทำสำมะโนธุรกิจและอุตสาหกรรม ปี 2565 ได้มีการบูรณาการข้อมูลทะเบียนของหน่วยงานรัฐสามหน่วยงาน ได้แก่ กรมพัฒนาธุรกิจการค้า กรมโรงงานอุตสาหกรรม และกรมส่งเสริมการเกษตร สำนักงาน สถิติ แห่งชาติ ขอขอบคุณหน่วยงานทั้งสามหน่วยงานเป็นอย่างยิ่ง ที่ได้ให้ความอนุเคราะห์ข้อมูลธุรกิจและสถานประกอบการ ซึ่งความร่วมมือในการบูรณาการข้อมูลในครั้งนี้ จะเป็นพื้นฐาน ในการต่อยอด สำหรับ การวิเคราะห์ ข้อมูล ขนาดใหญ่ต่อไป สำนักงานสถิติแห่งชาติจะส่งเจ้าหน้าที่ หรือ 'คุณมาดี' ลงพื้นที่เก็บรวบรวมข้อมูลพร้อมกันทั่วประเทศ ระหว่างเดือนพฤษภาคมถึงเดือนสิงหาคม 2565 ด้วยวิธีการสัมภาษณ์ผู้ประกอบการโดยตรง และในการสำมะโน ครั้งนี้มีระบบออนไลน์สำหรับผู้ประกอบการที่ต้องการให้ข้อมูลด้วยตนเองอีกช่องทางหนึ่ง และขอเน้นย้ำให้ผู้ประกอบการมีความมั่นใจว่าข้อมูลจะเป็นความลับไม่รั่วไหล และไม่นำไปเปิดเผยเป็นรายกิจการ" ดร.ปิยนุช กล่าว พร้อมเสริมว่า เนื่องจากเป็นการดำเนินงานในสถานการณ์การแพร่ระบาดของโรคโควิด-19 สำนักงานสถิติแห่งชาติ มีมาตรการในการดำเนินงานที่เน้นการรักษาความปลอดภัยตามมาตรการของ ศบค. และกระทรวงสาธารณสุข อย่าง เคร่งครัด

"ในส่วนของกระทรวงดิจิทัลฯ ที่มีภารกิจในการส่งเสริม สนับสนุนและยกระดับคุณภาพชีวิตของประชาชนโดยใช้เทคโนโลยีและนวัตกรรมดิจิทัล ซึ่งข้อมูลที่ได้จากโครงการนี้ส่วนหนึ่งจะชี้ให้เห็นถึงทักษะ ความรู้ความเข้าใจ และการใช้เทคโนโลยีดิจิทัล (Digital literacy) ในการดำเนินกิจการของสถานประกอบการในปัจจุบัน เพื่อนำไปสู่การพัฒนาโครงสร้างพื้นฐานด้านดิจิทัล ที่เอื้ออำนวยต่อการดำเนิน กิจการสำหรับการขับเคลื่อน เศรษฐกิจ ด้วยเทคโนโลยี ดิจิทัลอย่างยั่งยืน เช่น การมีแพลตฟอร์มออนไลน์สำหรับสนับสนุนให้สถานประกอบการขายสินค้าออนไลน์ หรือ e-commerce กลุ่มธุรกิจ Start up ตลอดจนการพัฒนาทักษะด้านดิจิทัลในระดับชุมชน หมู่บ้าน เพื่อส่งเสริมให้ประชาชน กลุ่มแม่บ้าน และวิสาหกิจชุมชนมีความรู้นำไปต่อยอดในการสร้างอาชีพ สร้างงาน และสร้างรายได้ต่อไป" นายชัยวุฒิ กล่าวพร้อมเชิญชวนผู้ประกอบการทั่วประเทศร่วมให้ข้อมูลกับคุณมาดี เพื่อร่วมขับ เคลื่อนเศรษฐกิจของประเทศสู่ความเจริญอย่างยั่งยืน

โครงการสำมะโนธุรกิจและอุตสาหกรรม พ.ศ. 2565 (งานแจงนับ) ดำเนินการเก็บรวบรวมข้อมูลระหว่างเดือนพฤษภาคม – สิงหาคม นี้ สอบถามข้อมูลเพิ่มเติม โทร 0 2142 1234 หรือชมรายละเอียดได้ที่เว็บไซต์ www.nso.go.th

"NISSAN ALWAYS CARES ร้อนนี้ ขับขี่ปลอดภัย สบายใจทุกเส้นทาง"

นิสสัน ประเทศไทย ส่งความห่วงใยผ่านแคมเปญ "Nissan Always Cares ร้อนนี้ ขับขี่ปลอดภัย สบายใจทุกเส้นทาง" ชวนลูกค้าเตรียมความพร้อมก่อนเดินทางไกล ด้วยโปรโมชั่นตรวจเช็คฟรี 28 รายการ พร้อมทั้งบริการล้างรถดูดฝุ่น ฉีดพ่นน้ำยาฆ่าเชื้อภายในรถยนต์ ฟรี และส่วนลดพิเศษอื่น ๆ อีกมากมาย ตั้งแต่วันที่ 1 เมษายน – 30 มิถุนายน 2565

NISSAN ALWAYS CARES ให้บริการตรวจเช็คสภาพรถยนต์ฟรีถึง 28 รายการ* พร้อมส่วนลดแพ็คเกจเช็คระยะสูงสุดถึง 24% และสามารถเลือกบริการผ่อนชำระ ดอกเบี้ย 0% นานสูงสุด 10 เดือน เพื่อลดภาระค่าใช้จ่ายของลูกค้า พร้อมส่วนลด 500 บาทเมื่อเปลี่ยนยาง 4 เส้น*

อิซาโอะ เซคิกุจิ ประธาน นิสสัน ประเทศไทย เปิดเผยว่า นิสสันและศูนย์บริการทั้ง 177 แห่งทั่วประเทศ ให้ความสำคัญเกี่ยว

กับความปลอดภัยในการขับขี่ และความปลอดภัยในสุขภาพของลูกค้า และทุกๆคนในสังคม โดยเฉพาะอย่างยิ่งเมื่อใกล้ถึงการเดินทางไกลในช่วงเทศกาลวันหยุดยาว จึงจัดแคมเปญพร้อมเสนอสิทธิประโยชน์มากมายที่ช่วยแบ่งเบาภาระค่าใช้จ่ายในการเช็คระยะและเสริมบริการเพื่อความปลอดภัยด้านสุขอนามัย ทั้งนี้เพื่อสร้างความมั่นใจและเตรียมความพร้อมให้กับผู้ขับขี่ อีกทั้งช่วยป้องกันความเสี่ยงที่จะเกิดอุบัติเหตุจากการใช้รถใช้ถนน

คุนเนอร์ คุกคู คล็อกส์ (ประเทศไทย)จำกัด

นำเข้าจากเยอรมัน
จำหน่าย รับซ่อม
โทร 087-936-1911, 02-373-1147
เปิดทุกวัน 10 - 19.00 น.

ประกาศขายที่ดินลดราคาสุดๆ 2แปลง!!

แปลงที่ 1 ที่ดินติดแม่น้ำโขง เป็นเนินสวยมากกก. ติดจุดผ่อนปรนบ้านแจมป๋อง อ.เวียงแก่นเชียง ของ จ.เชียงราย 9 ไร่ ขายต่ำกว่าราคาซื้อมา (ซื้อมา22ล้าน) 5ปีละ ขายตอนนี้เพียง 15 ล้าน เหมาะทำบ้านพักตากอากาศ โรงแรมหรือรีสอร์ท ใกล้สพานมิตรภาพไทย-ลาวและสถานีรถไฟที่กำลังจะถึง.

แปลงที่ 2 ที่ดิน 16 ไร่. ต.สบเปิง อ.แม่แตง จ.เชียงใหม่ ตั้งอยู่ท่ามกลางภูเขา ลำธาร อยู่ระหว่างพัฒนาทำเป็นรีสอร์ท" แม่แตงเดอะริเวอร์ฮิลล์" ขายด่วน พร้อมทำต่อให้จนจบ. ขายยกเพียง 12 ล้าน เท่านั้น.

ติดต่อกอบลาภ 098 789 5229 ด่วนครับ

ไทยโพสต์
อิสรภาพแห่งความคิด

ระอุ! รัสเซียขู่จะตอบโต้ถ้า ฟินแลนด์-สวีเดนเข้า NATO

ครียดไปทั่วโลกทันที...เมื่อฟินแลนด์ประกาศว่าจะยื่นใบสมัครเป็นสมาชิก NATO "โดยไม่ชักช้า" และสวีเดนก็จะเดินตามมาติดๆ

ทำให้รัสเซียออกมาเตือนว่าอาจจะต้องใช้ "มาตรการทางทหาร" เพื่อ "ขจัดภัยคุกคาม" อันเกิดจากที่ 2 ประเทศเพื่อนบ้านนี้เข้าไปร่วมกับพันธมิตรทางทหารตะวันตกที่มอสโกถือว่าเป็นศัตรูอันร้ายกาจยิ่ง

เป็นจังหวะเดียวกันกับที่รองประธานสภาความมั่นคงแห่งชาติของรัสเซีย Dmitry Medvedev ให้สัมภาษณ์ว่า หากตะวันตก "ยั่วยุ" รัสเซียด้วยการโหมส่งอาวุธยุทโธปกรณ์ทันสมัยไปให้กับยูเครนรบกับรัสเซีย สถานการณ์อาจจะบานปลายกลายเป็น "สงครามนิวเคลียร์เต็มรูปแบบ"

นั่นแปลว่าสงครามยูเครนอาจจะขยายวงกลายเป็นการเผชิญหน้าระหว่างรัสเซียกับนาโต

เพราะเลขาธิการนาโตกระโดดออกมา "ต้อนรับอย่างอบอุ่น" ให้ฟินแลนด์และสวีเดนเข้ามาเป็นส่วนหนึ่งของนาโต

และจะทำให้กระบวนการของการพิจารณารับสมัครนั้นเป็นไปอย่าง "ราบรื่นและรวดเร็ว"

ขณะที่นายกฯ อังกฤษ บอริส จอห์นสัน ก็ออกตัวแรง... เดินสายไป 2 ประเทศนี้เพื่อลงนามในข้อตกลงด้านความมั่นคงทวิภาคี

พร้อมพันธกรณีว่า หากสวีเดนหรือฟินแลนด์ถูกโจมตี อังกฤษจะเข้าช่วยทำสงคราม

เท่ากับว่าอังกฤษเล่นบทเป็น "ทัพหน้า" ของนาโตในจังหวะที่ 2 ประเทศนี้ยังไม่ได้เข้ามาสู่อ้อมกอดของนาโต

และเลขาธิการนาโตเองก็รับปากว่า ในช่วง "เปลี่ยนผ่าน" ก่อนที่ทั้ง 2 ประเทศจะเข้ามาเป็นสมาชิกนาโตอย่างเต็มรูปแบบ ก็จะมีมาตรการที่ให้ความอุ่นใจว่าจะได้รับการปกป้องทางด้านการทหารหากรัสเซียโจมตี

ทุกสัญญาณสะท้อนถึงการยกระดับของการเผชิญหน้าระหว่างรัสเซียกับนาโตอย่างปฏิเสธไม่ได้เลย

หลังจาก 'สวีเดน' และ 'ฟินแลนด์' จ่อเข้าสมัครร่วมองค์การสนธิสัญญาแอตแลนติกเหนือ หรือ NATO บอริส จอห์นสัน นายกรัฐมนตรีสหราชอาณาจักร ก็ได้เดินทางไปพบนางแม็กดาเลนา แอนเดอร์สัน นายกรัฐมนตรีหญิงคนล่าสุดของสวีเดน เมื่อวันพุธที่ 11 พฤษภาคมที่ผ่านมา

มีการแถลงข่าวร่วมกันอย่างเอิกเกริกเหมือนจงใจจะส่งสารไปถึงประธานาธิบดีปูตินของรัสเซียว่า "เตรียมรับมือไว้ให้ดีก็แล้วกัน"

เพราะเนื้อหาของเอกสารที่ลงนามกันนั้นเป็นข้อตกลงด้านความมั่นคงร่วมกัน

สาระสำคัญระบุชัดเจนว่าทั้ง 2 ฝ่ายจะช่วยเหลือกัน...แต่ความหมายที่แท้จริงก็คือ อังกฤษพร้อมยกกองทัพมาช่วยสวีเดนทันที หากโดนรัสเซียบุก เหมือนกับที่ทำกับยูเครนขณะนี้

บอริส จอห์นสัน กล่าวว่า ข้อตกลงนี้จะเป็นการเสริมกำลังให้กับชาติในยุโรปเหนืออันเกิดจาก "ภัยคุกคามในรูปแบบใหม่"

อีกทั้งตอกย้ำว่าความสัมพันธ์ของ 2 ชาติจะดำรงอยู่ตลอดไป

ที่น่าสนใจคือผู้นำอังกฤษย้ำว่า ที่ประกาศร่วมกันนั้นไม่ใช่ "ข้อตกลงชั่วคราว"

หากแต่จะเป็นพันธะที่ผูกพันด้านการทหารที่ถาวรและยั่งยืน

โดยให้รายละเอียดว่า หากพันธมิตรประสบภัยพิบัติ หรือถูกรุกรานโจมตี

"ขอเพียงแค่แจ้งความประสงค์มา อังกฤษก็พร้อมส่งกองทัพเข้าช่วยเหลือทันที"

นี่ไม่ใช่เพียงแค่ภาษาการทูตหรือการส่งสัญญาณกว้างๆ แบบลอยๆ อีกต่อไป

นี่คือการประกาศจับมือต้านรัสเซียอย่างเปิดเผยอีกแนวรบหนึ่งนอกเหนือจากภาพใหญ่ของนาโต

ไม่จบแค่ที่สวีเดนเท่านั้น บอริส จอห์นสัน ยังเดินสายต่อไปที่ฟินแลนด์ทันที

และลงนามในข้อตกลงที่มีเนื้อหาเดียวกับฟินแลนด์ด้วย

ประธานาธิบดีฟินแลนด์ เซาลี นีนิสเตอ ประกาศอย่างไม่เกรงใจมอสโกว่า

"รัสเซียพร้อมจะโจมตีประเทศเพื่อนบ้านของตัวเอง ดังนั้นผมจึงบอกได้แค่ว่าคุณเป็นคนทำให้มันเกิดขึ้น ลองส่องกระจกดูเองเถอะ"

นี่ย่อมไม่ใช่ภาษาที่เพื่อนบ้านพูดคุยกันแบบปกติอีกต่อไป

ไม่ต้องสงสัยว่าความเคลื่อนไหวที่อังกฤษเป็นหัวหอกครั้งนี้เกิดขึ้นขณะที่ 2 ประเทศในกลุ่มนอร์ดิกกำลังมีความร้อนใจอย่างยิ่งต่อการรุกรานของรัสเซียในยูเครน

เพราะถ้ารัสเซียรุกรานยูเครน ซึ่งใหญ่กว่าฟินแลนด์และสวีเดนบวกกันได้ จะมีเหตุผลอะไรที่จะไม่ส่งทหารเข้าฟินแลนด์และสวีเดนไหม

เราจึงได้ยินผู้นำของ 2 ประเทศนี้เกริ่นนำมาหลายสัปดาห์แล้วว่ากำลังอยู่ในขั้นตอนการพิจารณาว่าจะเข้าร่วมเป็นสมาชิก NATO หรือไม่

โดยเฉพาะฟินแลนด์ ที่มีชายแดนติดกับรัสเซียยาวถึง 1,340 กิโลเมตร และมีประวัติการสู้รบกับอดีตสหภาพโซเวียตในช่วงสงครามโลกครั้งที่ 2 มาก่อน

รัสเซียเคยขู่ไว้แล้วว่า ถ้าฟินแลนด์และสวีเดนเข้าร่วม NATO มอสโกจำเป็นต้องยกระดับการป้องกันทางทหารในด้านทะเลบอลติก ทั้งทางเรือและทางอากาศ รวมถึงการทดสอบการใช้ขีปนาวุธไฮเปอร์โซนิกด้วย

นักข่าวถามว่า ข้อตกลงความมั่นคงใหม่นี้จะซ้ำซ้อนกับกองกำลังรบนอกประเทศ หรือ Joint Expeditionary Force ที่อังกฤษเป็นผู้นำกลุ่มร่วมกับประเทศในยุโรปเหนืออีก 9 ประเทศ ที่ก็มีสวีเดนและฟินแลนด์รวมอยู่แล้วหรือไม่

นายกฯ อังกฤษบอกว่า "ข้อตกลงใหม่นี้จะลงลึกในความร่วมมือด้านความมั่นคงมากกว่า"

ประเด็นที่ต้องคำนึงถึงคือ แม้ว่าผู้นำสวีเดนและฟินแลนด์จะตัดสินใจยื่นใบสมัครเข้าร่วมเป็นสมาชิก NATO ในไม่กี่วันข้างหน้า แต่ขั้นตอนการดำเนินการอาจต้องใช้เวลานานหลายเดือน

ต่างก็กลัวว่ารัสเซียอาจจะไม่รอให้ 2 ประเทศนี้ปักธงของ NATO ในดินแดนของตนก่อนที่จะลงมือ "สั่งสอน" เหมือนที่ทำกับยูเครนก็ได้

นักวิเคราะห์มองว่าความเคลื่อนไหวของนายบอริส จอห์นสัน เป็นการปรับท่าทีของสหราชอาณาจักรครั้งสำคัญเพื่อแสดงความเป็นผู้นำของอังกฤษในย่านนอร์ดิก

มีเนื้อหาที่ให้ความมั่นใจเสริมกรอบของ NATO อีกชั้นหนึ่ง ที่เดิมรัสเซียคิดว่าการบุกยูเครนจะยับยั้งการขยายวงของนาโตมาประชิดติดชายแดนของตนนั้นกลับกลายเป็นว่านาโตได้สมาชิกเพิ่มมาอีก 2 ประเทศ ภายในไม่ถึง 3 เดือน

ผลพวงที่จะตามมาเหนือที่จะคาดเดา...แต่บรรยากาศเช่นนี้เอื้อต่อการขยายวงสงครามมากกว่าการนำไปสู่การเจรจาสงบศึกแน่นอน.

บิ๊กฝ่ายค้านศรีลังกาปัดร่วมรัฐบาลใหม่

โคลัมโบ ● เอเอฟพีรายงานว่า รานิล วิกรมสิงเห สาบานตนเข้ารับตำแหน่งนายกรัฐมนตรีศรีลังกาเมื่อวันพฤหัสบดี ประกาศจะนำพาประเทศผ่านช่วงตกต่ำที่สุดในหน้าประวัติศาสตร์ให้ได้ หลังจากสาธารณชนโกรธแค้นกับภาวะขาดแคลนและจากโดนตัดไฟฟ้ากันมาหลายเดือน นายกรัฐมนตรีศรีลังกาวัย 73 ปี ยืนยันว่าเขามีแรงสนับสนุนเพียงพอในการปกครองบ้านเมือง และได้ติดต่อพันธมิตรที่มีศักยภาพหลายรายให้เข้าร่วมรัฐบาล แต่ ส.ส.ฝ่ายค้านระดับหัวแถวอย่างฮาร์ชา เดอ ซิลวา ปฏิเสธการทาบทามให้มาเป็นรัฐมนตรีคลัง กล่าวว่า เขาจะผลักดันให้รัฐบาลลาออกแทน เดอ ซิลวา กล่าว "ประชาชนไม่ได้อยากเห็นเกมหรือข้อตกลงทางการเมือง พวกเขาต้องการระบบใหม่ที่จะปกป้องอนาคตของพวกเขา" เขาจะเข้าร่วมการต่อสู้ของประชาชนเพื่อโค่นล้มประธานาธิบดีโกตาบายา ราชปักษา

ฐานข้อมูลจีนเผยขังอูยกูร์นับหมื่นที่ซินเจียง

ปักกิ่ง ● เอเอฟพีรายงานว่า รายชื่อชาวอุยกูร์กว่า 10,000 คน ที่ถูกคุมขังที่รั่วออกมาล่าสุดช่วยให้เนอร์สิมันกูล อับดูเรชิด ได้ความกระจ่างเกี่ยวกับที่อยู่ของสมาชิกในครอบครัวของเธอที่หายไปในช่วงที่จีนกวาดล้างเขตปกครองตนเองซินเจียง อับดูเรชิด ปัจจุบันอาศัยอยู่ในตุรกี ขาดการติดต่อกับครอบครัวเมื่อ 5 ปีก่อน สถานเอกอัครราชทูตจีนในกรุงอังการาต้องใช้เวลาถึงปี 2563 กว่าจะยืนยันได้ว่าน้องชายของเธอ เมเมติลีและพ่อแม่ของเธอ ถูกจำคุกในความผิดที่เกี่ยวกับการก่อการร้ายในซินเจียง สำนักข่าวเอเอฟพีได้เห็นข้อมูลที่หลุดออกมาแล้ว เป็นรายชื่อชาวอุยกูร์ที่ถูกคุมขังมากกว่า 10,000 คนจากโคนาเชเฮอร์ ทางตะวันตกเฉียงใต้ของซินเจียง และอีกกว่า 100 คนจากหมู่บ้านที่อับดูเรชิดเคยอยู่ในซินเจียง

ทูตอียูกลับจากอิหร่านถูกกักตัวที่เยอรมัน

บรัสเซลส์ ● เอเอฟพีรายงานเมื่อวันศุกร์ว่า เอ็นริเก โมราตัวแทนหลักของสหภาพยุโรปในการเจรจาด้านนิวเคลียร์กับอิหร่าน เผยว่า เขาถูกตำรวจเยอรมันกักตัวไว้ชั่วครู่หนึ่งที่สนามบินเมืองแฟรงก์เฟิร์ต ซึ่งถือว่าเป็นการละเมิดกฎทางการทูต โมราชาวสเปนซึ่งทำหน้าที่เป็นผู้นำตัวแทนของอียู ในการเจรจาที่เวียนนามายาวนาน กล่าวว่า เหตุการณ์เกิดขึ้นเมื่อเช้าวันศุกร์ ขณะที่เขาพยายามต่อเครื่องบินจากกรุงเตหะรานไปบรัสเซลส์ โมราเขียนลงทวิตเตอร์บอกว่า เขายังไม่ได้รับคำอธิบายจากเหตุการณ์นี้จากเจ้าหน้าที่ของทางเยอรมนีว่ามีเหตุผลอะไรต้องกักตัวเขา และมีการยึดพาสปอร์ตและโทรศัพท์มือถือด้วย ส่วนทางเยอรมนี ไม่ว่าจะเป็นตำรวจหรือกระทรวงการต่างประเทศ ยังไม่มีคำอธิบาย แม้จะมีข้อความล่าสุดจากทูตอียูรายนี้.

โสมแดงพบป่วยโควิดตายรายแรก

โซล ● สื่อทางการของเกาหลีเหนือรายงานว่ามีผู้ป่วยติดเชื้อโควิด-19 เสียชีวิตแล้วอย่างน้อย 1 ราย และมีผู้ป่วยอาการเป็นไข้อีกราว 350,000 คน พร้อมทั้งระบุว่าเชื้อไวรัสโคโรนากำลังระบาดลุกลามไปทั่วประเทศ ด้านเกาหลีใต้เสนอให้ความช่วยเหลือเกาหลีเหนือในด้านวัคซีนป้องกันโควิดและช่วยเหลือทางการแพทย์ด้านอื่นๆ

รอยเตอร์รายงานเมื่อวันศุกร์ที่ 13 พฤษภาคม 2565 ว่า หลังจากทางการเกาหลีเหนือยอมรับเป็นครั้งแรกเมื่อวันพฤหัสบดีว่า พบผู้ติดเชื้อโควิด-19 ในประเทศเป็นครั้งแรก สำนักข่าวเคซีเอ็นเอ สื่อทางการของเกาหลีเหนือรายงานเมื่อวันศุกร์ยืนยันว่า พบผู้ติดเชื้อโควิด-19 ในเกาหลีเหนือเสียชีวิตแล้วอย่างน้อย 1 ราย

ผู้เชี่ยวชาญให้ความเห็นว่า เนื่องจากความสามารถในการตรวจหาผู้ติดเชื้อโควิด-19 ในเกาหลีเหนือที่มีอย่างจำกัด จำนวนผู้ติดเชื้อที่ทางการเกาหลีเหนือเผยออกมา น่าจะเป็นเพียงจำนวนที่เล็กน้อยมากจากผู้ติดเชื้อจริงในประเทศ คาดว่าจะมีผู้ติดเชื้อโควิดในเกาหลีเหนือเสียชีวิตหลายพันคน เนื่องจากเกาหลีเหนือเป็นเพียง 1 ใน 2 ประเทศในโลกที่ยังไม่มีการฉีดวัคซีนป้องกันโควิด-19 ให้กับประชาชน

สำนักข่าวเคซีเอ็นเอรายงานเมื่อวันศุกร์ว่า มีผู้ป่วยที่มีอาการเป็นไข้ในเกาหลีเหนือเสียชีวิตอย่างน้อย 6 ราย ในจำนวนผู้เสียชีวิต มี 1 รายได้รับการยืนยันว่าติดเชื้อไวรัสโคโรนาสายพันธุ์โอมิครอน

จากรายงานของเคซีเอ็นเอเผยด้วยว่า ขณะนี้มีชาวเกาหลีเหนือราว 187,000 คน อยู่ระหว่างการกักตัวหลังจากเป็นไข้โดยไม่ทราบว่าป่วยจากโรคอะไร ซึ่งเป็นโรคที่มีการแพร่ระบาดลุกลามไปทั่วประเทศตั้งแต่ปลายเดือนเมษายน และมีผู้อาการไข้ราว 350,000 คน โดยมีรายงานผู้ป่วยใหม่ 18,000 ราย เมื่อวันพฤหัสบดี และราว 162,000 คน อยู่ระหว่างการรักษาตัว แต่รายงานของเคซีเอ็นเอไม่ได้ระบุว่ามีชาวเกาหลีเหนือที่มีผลตรวจโควิด-19 เป็นบวก จำนวนกี่รายกันแน่

เคซีเอ็นเอเผยว่าการระบาดของเชื้อโควิด-19 ในประเทศเริ่มที่กรุงเปียงยางในช่วงปลายเดือนเมษายนที่ผ่านมา แต่ ไม่ได้ระบุถึงสาเหตุที่เป็นไปได้ของการระบาดที่เกิดขึ้นในเมืองหลวงกรุงเปียงยางจัดงานที่มีการรวมตัวกันของประชาชนจำนวนมากหลายงานในวันที่ 15 และ 25 เมษายน รวมถึงการสวนสนามของทหารซึ่งผู้เข้าร่วมงานต่างๆ ส่วนใหญ่ไม่สวมหน้ากากอนามัย

คิม จองอึน ผู้นำเกาหลีเหนือที่เข้าร่วมในงานต่างๆ ที่จัดขึ้นเมื่อเดือนเมษายนเช่นกัน วิจารณ์ว่าการแพร่ระบาดของโรคที่ทำให้มีอาการเป็นไข้ที่เกิดขึ้นพร้อมกัน โดยกรุงเปียงยางเป็นศูนย์กลางการแพร่ระบาดของโรค แสดงให้เห็นจุดอ่อนของระบบป้องกันการแพร่ระบาดของโรค สิ่งสำคัญที่สุดในขณะนี้คือ การกักตัวของผู้ติดเชื้อและรักษาผู้ป่วยที่เป็นไข้ โดยใช้วิธีการรักษาทางวิทยาศาสตร์และกลยุทธ์และมาตรการสนับสนุนทางการแพทย์

ด้านโฆษกของประธานาธิบดียุน ซอกยอล ของเกาหลีใต้ที่เพิ่งสาบานตนรับตำแหน่งเมื่อวันอังคารแถลงเมื่อวันศุกร์ว่ารัฐบาลมีแผนที่จะส่งวัคซีนโควิด-19 ไปให้เกาหลีเหนือและสนับสนุนการช่วยเหลือทางการแพทย์ด้านต่างๆ กับเกาหลีเหนือรัฐบาลจะหารือรายละเอียดเรื่องนี้กับเกาหลีเหนือ.

ตรวจเยี่ยม ● คิม จองอึน ผู้นำเกาหลีเหนือ ตรวจเยี่ยมศูนย์บัญชาการกักกันเหตุฉุกเฉินแห่งชาติในสถานที่ไม่เปิดเผยในเกาหลีเหนือ เมื่อวันที่ 12 พฤษภาคม ภาพถ่ายและเผยแพร่โดยสำนักข่าวเคซีเอ็นเอ เมื่อวันที่ 13 พฤษภาคม

ทหารยูเครนโจมตีรถหุ้มเกราะ-เรือรัสเซีย

เคียฟ ● ทหารยูเครนทำลายสะพานลอยน้ำและบางส่วนของขบวนรถหุ้มเกราะกองทัพรัสเซียที่กำลังข้ามแม่น้ำสายหนึ่งในเขตดอนบาสและโจมตีเรือรัสเซียลำหนึ่งในทะเลดำ

รอยเตอร์รายงานการสู้รบในสงครามรัสเซียรุกรานยูเครนเมื่อวันศุกร์ที่ 13 พฤษภาคม 2565 ว่า ทหารยูเครนสามารถหยุดยั้งขบวนรถหุ้มเกราะของรัสเซียที่กำลังข้ามสะพานลอยน้ำที่แม่น้ำซีเวอร์สกี ทางตะวันตกของเมืองซีวีโรโดเนตสก์ ในภูมิ ภาคดอนบาสทางตะวันออกของยูเครน

จากวิดีโอที่เผยแพร่โดยกองทัพอากาศยูเครน เผยให้เห็นรถหุ้มเกราะของกองทัพรัสเซียหลายคันที่เพลิงลุกไหม้ และชิ้นส่วนของสะพานที่บางส่วนจมอยู่ในแม่น้ำ และมียานพาหนะทางทหารหลายคันของรัสเซียที่ได้รับความเสียหายหรือถูกทิ้งเอาไว้ รวมถึงรถถังหลายคันที่อยู่ใกล้กับสะพานแห่งนี้

กระทรวงกลาโหมอังกฤษเผยว่า กองทัพรัสเซียกำลังทุ่มกำลังโจมตีใกล้กับเมืองซีวีโรโดเนตสก์และเมืองอิซูม เพื่อต้องการผ่านไปยังเมืองสโลเวียนสก์และเมืองครามาทอร์สก์ ในปฏิบัติการที่ต้องการยึดภูมิภาคดอนบาสที่เป็นเขตอุตสาหกรรมให้ได้ทั้งหมด

เจ้าหน้าที่กระทรวงกลาโหมอังกฤษเผยว่า มีการสู้รบครั้งใหม่เกิดขึ้นระหว่างทหารยูเครนกับทหารรัสเซียรอบเกาะงูในทะเลดำในช่วง 2-3 วันที่ผ่านมา เกาะแห่งนี้แม้จะเป็นเกาะเล็กๆ แต่เป็นเกาะหน้าด่านที่สำคัญทางยุทธศาสตร์ของยูเครน

ยูเครนเผยว่าทหารยูเครนโจมตีสร้างความเสียหายต่อเรือส่งกำลังบำรุงทางทหารลำหนึ่งของรัสเซีย บริเวณใกล้เกาะงู

เซอร์ฮีย์ บราตชุก โฆษกกองบัญชาการทหารภูมิภาคโอเดสซาของยูเครนแถลงว่า ขอบคุณปฏิบัติการของทหารเรือของเรา ที่โจมตีทำให้เกิดเพลิงลุกไหม้บนเรือวเซโวลอด โบบรอฟ เรือส่งกำลังบำรุงทางทหารของรัสเซีย เป็นหนึ่งในเรือลำล่าสุดในกองเรือของรัสเซีย

ภาพถ่ายดาวเทียมจากบริษัทแม็กซาร์ เผยให้เห็นความเสียหายของเรือรัสเซียลำนี้ซึ่งเป็นเรือชั้นเซอร์นา ที่ทอดสมอใกล้กับเกาะงู บริเวณน่านน้ำของยูเครนใกล้กับโรมาเนีย คาดว่าเรือลำนี้น่าจะถูกโจมตีจากมิสไซล์.

ข่าวย่อยภูมิภาค

สลด 3 คุณตาตระเวนทำบุญรถตกถนนดับ

พิจิตร ● วันที่ 13 พ.ค.65 ร.ต.อ.เกริกเกียรติวัฒนา สายแววร้อยเวร สภ.บึงนาราง เปิดเผยว่า ได้รับแจ้งเมื่อเวลา 19.40 น. ของวันที่ 12 พ.ค.ว่าพบรถยนต์เสียหลักพลิกคว่ำบนถนนทางหลวง 117 นครสวรรค์-พิษณุโลก หลัก กม.ที่ 56-57 ม.2 ต.บึงนาราง จ.พิจิตร จึงรุดไปตรวจสอบ พบรถโตโยต้า ฟอร์จูนเนอร์ ทะเบียน 7 กฉ 9009 กรุงเทพมหานคร เสียหลักพลิกคว่ำตกถนนชนเข้ากับต้นไม้ ในรถพบผู้เสียชีวิต 3 ราย เจ้าหน้าที่กู้ภัยและตำรวจช่วยกันงัดร่างผู้เสียชีวิตออกจากรถ ทราบชื่อคือ 1.นายสุทิน เขียวหวาน อายุ 61 ปี 279 ม.11 ต.ทุ่งคอก อ.สองพี่น้อง จ.สุพรรณบุรี (ผู้ขับขี่) 2.นายสมพร นาวิก อายุ 60 ปี 25/2 ม.1 ต.พนมทวน อ.พนมทวน จ.กาญจนบุรี และ 3.นายชาญชัย ตุ้มนิลกาล อายุ 66 ปี 45 ม.3 ต.บ่อสุพรรณ อ.สองพี่น้อง จ.สุพรรณบุรี ก่อนเกิดเหตุทั้งหมดเดินทางจาก จ.สุพรรณบุรีเพื่อตระเวนทำบุญตามวัดต่างๆ เนื่องจากอายุมากแล้ว เมื่อถึงที่เกิดเหตุมีฝนตกลงมา ประกอบกับถนนเส้นดังกล่าวไม่ค่อยดีเป็นลูกคลื่น ทำให้รถเสียหลักพลิกคว่ำและเป็นเหตุให้เสียชีวิตดังกล่าว

คนไทยอยากไปลาวนั่งรถไฟความเร็วสูง

หนองคาย ● วันที่ 13 พ.ค.65 บรรยากาศที่ด่านพรมแดนสะพานมิตรภาพไทย-ลาว แห่งที่ 1 อ.เมืองหนองคาย พบว่ามีประชาชนนักท่องเที่ยวเดินทางออกนอกประเทศอย่างต่อเนื่อง โดยมีทั้งกรุ๊ปทัวร์ขนาดใหญ่และขนาดเล็ก และแบบครอบครัว ซึ่งทุกคนต้องเตรียมเอกสารการเดินทาง หนังสือเดินทาง หนังสือรับรองการฉีดวัคซีนหรือวัคซีนพาสปอร์ตมาแสดงต่อเจ้าหน้าที่ตรวจคนเข้าเมือง กรณีที่ใช้รถยนต์ส่วนบุคคลต้องมีพาสปอร์ตรถเล่มสีม่วงมายื่นให้เจ้าหน้าที่ศุลกากรหนองคายตรวจสอบด้วย นางสุกานดา พันธุ์เสือ นายกสมาคมส่งเสริมธุรกิจการท่องเที่ยวจังหวัดหนองคาย กล่าวว่า หลังเปิดด่านสากลให้คนไทยและคนลาวเดินทางเข้าออกได้ตั้งแต่วันที่ 9 พ.ค.เป็นต้นมา พบว่ามีคนไทยต้องการเดินทางไปท่องเที่ยวที่ประเทศลาว มากกว่าคนลาวที่จะเข้ามาในไทย เนื่องจากคนไทยเมื่อเข้าไปในลาวสามารถใช้บัตรผ่านเข้าไปเที่ยวนครหลวงเวียงจันทน์ได้ 3 วัน 2 คืน โดยมีวัคซีนพาสปอร์ต 2 โดสขึ้นไปก็ผ่านเข้าไปเที่ยวในลาวได้ ส่วนบริษัททัวร์แนะนำให้นั่งรถไฟความเร็วสูงหรือไปหลวงพระบางต้องใช้พาสปอร์ต ก่อนออกนอกประเทศต้องเข้าระบบไทยแลนด์พาสก่อนตามระเบียบของไทย ตอนนี้มีการจองทัวร์เข้ามาโดยระบุต้องการไปเที่ยวหลวงพระบาง นั่งรถไฟความเร็วสูง 3 วัน 2 คืน เป็นจำนวนมาก แต่ยังไม่สามารถไปถึงชายแดนบ่อเต็นซึ่งเป็นเขตเศรษฐกิจพิเศษที่จีนเข้ามาลงทุนได้ เนื่องจากจีนยังไม่อนุญาตให้เข้า ทั้งนี้มีนักท่องเที่ยวสอบถามเข้ามามาก สะท้อนว่าคนอยากท่องเที่ยวมากขึ้นหลังจากต้องเครียดกับสถานการณ์โควิดมายาวนาน.

รวบเจ้าแม่รับจำนำรถผิดกม.

ขอนแก่น ● รวบ "เจ๊พร" เจ้าแม่จำนำรถรายใหญ่ขอนแก่น พร้อมของกลางรถยนต์และจยย. 25 คัน หลังพบพฤติกรรมรับจำนำทุกอย่างโดยไม่ได้รับอนุญาต ให้ราคาสูงและคิดดอกเบี้ยแพง

เมื่อเวลา 11.00 น. วันที่ 13 พ.ค.65 ที่กองกำกับการสืบสวนตำรวจภูธร จ.ขอนแก่น พ.ต.อ.ไพโรจน์ ไทยพุทธา รอง ผบก.ภ.จว.ขอนแก่น พร้อมด้วย พ.ต.อ.ณัฏฐ์ โหม่งพุฒ ผกก.สส.ภ.จว.ขอนแก่น และชุด ศปจร.ภ.จว.ขอนแก่น ร่วมกันแถลงข่าวการจับกุมนางประภร หงค์คำ อายุ 52 ปี ที่อยู่ 209 ม.25 ต.ศิลา อ.เมืองขอนแก่น พร้อมของกลางรถจักรยานยนต์ 18 คัน และรถยนต์ 7 คัน พร้อมสมุดบัญชีธนาคารจำนวนมาก หลังนำหมายศาล จ.ขอนแก่น ที่ 154/2565 ลงวันที่ 12 พ.ค. เข้าตรวจค้นภายในบ้านพัก ก่อนตรวจยึดของกลางทั้งหมดและคุมตัวมาสอบสวนที่ กก.สส.ภ.จว.ขอนแก่น

พ.ต.อ.ไพโรจน์กล่าวว่า หลังจากประชาชนที่ได้รับความเดือดร้อนเข้าร้องเรียนกับกองบัญชาการตำรวจภูธรภาค 4 จึงได้ประสานกับ ภ.จว.ขอนแก่น ส่งชุดสืบสวน ศปจร.ภ.จว.ขอนแก่น ลงสืบสวนสอบสวนและขอศาลออกหมายค้น ซึ่งเมื่อไปถึงพบนางประภรแสดงตัวเป็นเจ้าของบ้าน จากการตรวจค้นพบรถยนต์และรถจักรยานยนต์ทั้งหมดจอดอยู่ภายในบ้านและบริเวณรอบบ้าน ผู้ต้องหารับสารภาพว่าได้รับจำนำรถยนต์และรถจักรยานยนต์จากบุคคลทั่วไป โดยคิดอัตราดอกเบี้ยร้อยละ 10 บาทต่อคันต่อเดือน และมีการหักค่าจอดรถตามขนาดของรถอีกด้วย

"ผู้ต้องหารับจำนำแบบผิดกฎหมายมาตั้งแต่ช่วงกลางปี 2563 โดยมีผู้เสียหายไปใช้บริการและเมื่อส่งครบตามจำนวน ผู้ต้องหากลับบ่ายเบี่ยงไม่ยอมคืนรถ จึงเข้าร้องเรียนและขอความช่วยเหลือจากเจ้าหน้าที่ ขณะที่จากการตรวจสอบพบว่ามีทั้งรถที่มีเอกสารและไม่มีเอกสาร ประหนึ่งว่าเป็นการรับจำนำทั้งหมดโดยไม่ถูกต้อง จึงต้องมีการตรวจยึดมาตรวจสอบในภาพรวม"

รอง ผบก.ภ.จว.ขอนแก่น กล่าวอีกว่า ได้ประสานงานกับเจ้าหน้าที่พิสูจน์หลักฐานในการเข้าตรวจสอบหลักฐานรถทุกคัน เพื่อพิสูจน์หาเจ้าของที่แท้จริง รวมทั้งเอกสารหลักฐานการรับจำนำต่างๆ ซึ่งหากพบว่าเป็นรถที่ถูกโจรกรรมมา หรือมีการครอบครองของบุคคลที่ 3 เกิดขึ้น ก็จะมีการตั้งข้อกล่าวหาผู้ต้องหารายนี้เพิ่มขึ้นไปด้วย ดังนั้นในระยะนี้ขอให้เจ้าของรถที่แท้จริงนำเอกสารมาแสดงต่อเจ้าหน้าที่เพื่อยืนยันตัวตน

อย่างไรก็ตาม ภายหลังการสอบปากคำแล้วเสร็จ จึงตั้งข้อกล่าวหาว่าให้บุคคลอื่นกู้ยืมเงินหรือกระทำการใดๆ อันมีลักษณะเป็นการอำพรางให้กู้ยืมโดยเรียกดอกเบี้ยเกินกว่าที่กฎหมายกำหนด, ประกอบธุรกิจโรงรับจำนำโดยไม่ได้รับอนุญาตและประกอบธุรกิจสินเชื่อส่วนบุคคลโดยไม่ได้รับอนุญาต ก่อนจะควบคุมตัวผู้ต้องหาและของกลางทั้งหมดนำส่งพนักงานสอบสวน สภ.เมืองขอนแก่นเพื่อดำเนินคดีต่อไป.

ตามตัวหลวงเจ๊พฤติกรรมผิดปาราชิก

นครราชสีมา ● ความคืบหน้ากรณีพระมหานภารัตน์ (นามสมมติ) อายุ 26 ปี พำนักอยู่ที่วัดอิสาณ บ้านหนองแสง ต.ท่ากระเสริม อ.น้ำพอง จ.ขอนแก่น ซึ่งมีพฤติกรรมแบบชายรักชายและชอบตระเวนไปตามวัดต่างๆ ที่มีสามเณรอยู่จำนวนมาก จากนั้นจะเข้าไปคุกคามสามเณร พร้อมกับเชิญชวนให้มาขายบริการทางเพศให้ โดยทำมาไม่ต่ำกว่า 3 ปีตามที่ข่าวนำเสนอไปแล้วนั้น

ล่าสุด ผู้สื่อข่าวรายงานว่า เมื่อวันที่ 13 พ.ค.65 ได้กลับมาอยู่ที่วัดศิริโภคาภิรมย์ ต.ช่องแมว อ.ลำทะเมนชัย จ.นครราชสีมา ซึ่งอยู่ระหว่างการติดตามตรวจสอบ

ด้านนายวินัย บุณยรัชตปรีชา ผอ.สำนักงานพระพุทธศาสนาจังหวัดนครราชสีมา เปิดเผยว่า ขณะนี้เจ้าหน้าที่กำลังอยู่ระหว่างลงพื้นที่ตรวจสอบอยู่ รวมทั้งเรื่องนี้ยังไม่ได้รับแจ้งจากคณะสงฆ์ จ.ขอนแก่น ส่วนกรณีที่ถ้าพบว่าพระร่วมหลับนอนและมีพฤติกรรมคุกคามสามเณร พร้อมกับเชิญชวนให้มาขายบริการทางเพศให้ เรื่องนี้ต้องย้ำว่าถ้าผิดก็เป็นความผิดหนักคือปาราชิก ความเป็นปาราชิกไม่ต้องจับสึก จะพ้นจากพระโดยพฤติกรรมอยู่แล้ว และจะไม่สามารถบวชใหม่ได้

ส่วนการดำเนินการทางกฎหมายหลังจากปาราชิกแล้ว กรณีถ้าไปล่วงละเมิดเด็กอันนั้นก็เป็นกฎหมายบ้านเมือง แต่วินัยสงฆ์เป็นเรื่องของทางพระ แต่ทีนี้มีปรากฏภาพออกมา แต่ยังไม่เจอตัวพระที่ว่า หรือถ้า จ.ขอนแก่นมีหลักฐานชัดเจน เดี๋ยวทางสงฆ์ก็จะพิจารณาโดยต้นสังกัดของท่าน

นายวินัยกล่าวอีกว่า โดยปกติจริงๆ แล้วกรณีพระประพฤติผิดวินัยสงฆ์ ประพฤติผิดกฎหมายสำนักงานพระพุทธศาสนาจังหวัดต่างๆ เขาก็ดำเนินการมาโดยตลอด เพียงแต่ว่าเราไม่ให้ออกข่าว อย่างเช่นเลขาฯ เจ้าคณะจังหวัดปีหนึ่งๆ ก็สึกหลายรูป เรื่องนี้ไม่ต้องไปถึงมหาเถรสมาคม ก็ต้นสังกัดท่านที่ จ.ขอนแก่น ซึ่งถ้าปาราชิกคณะสงฆ์ก็จะทำทะเบียนของท่านเอาไว้เพื่อเก็บไว้ตรวจสอบ ถ้าเกิดไปบวชอีกเมื่อไหร่ก็เข้าข่ายแต่งกายเลียนแบบพระ.

สลดตร.ตรังดับขณะลดธงชาติ บ่นแน่นหน้าอก

ตรัง ● เมื่อเวลา 19.00 น. ของวันที่ 12 พ.ค.65 พ.ต.ต.อรรถพล สายทองแก้ว สว.(สอบสวน) สภ.เมืองตรัง รับแจ้งเหตุตำรวจนอนเสียชีวิตอยู่หน้าเสาธงที่กองบังคับการตำรวจภูธร จ.ตรังในขณะปฏิบัติหน้าที่ โดยไม่ทราบสาเหตุ หลังรับแจ้งจึงได้รายงาน พล.ต.ต.สันทัด วินสน ผบก.ภ.จว.ตรัง รวมทั้งผู้บังคับบัญชาทราบตามลำดับขั้น ก่อนเดินทางไปตรวจสอบพร้อมด้วยแพทย์ รพ.ตรัง และหน่วยกู้ภัยมูลนิธิกุศลสถานตรัง

ที่เกิดเหตุอยู่บนพื้นปูนเสาธง บริเวณหน้าอาคาร พบร่างผู้เสียชีวิตทราบชื่อคือ ร.ต.ท.ถนอม ไชยภักดี ตำแหน่ง รอง สว.(สืบสวน) กองบังคับการตำรวจภูธร จ.ตรัง สวมชุดเวสเครื่องแบบสนามสีกากี แกมเขียว อยู่ในสภาพนอนหงายลืมตา แพทย์เวรได้ทำการชันสูตรพลิกศพ เบื้องต้นไม่พบร่องรอยถูกทำร้ายแต่อย่างใด

จากการสอบสวนทราบว่า ช่วงเวลาประมาณ 16.00 น.วันเดียวกับที่เสียชีวิต ผู้ตายได้เข้าปฏิบัติหน้าที่รักษาการณ์เวรประจำป้อมหน้ากองบังคับการ ซึ่งอยู่ห่างจากเสาธงประมาณ 20 เมตร จนกระทั่งช่วงเวลาประมาณ 17.10 น. เพื่อนตำรวจเดินมาพบผู้ตายนอนแน่นิ่งแล้ว และพบว่าธงชาติได้ลดลงมาแล้ว แต่ยังไม่มีการผูก คาดว่าผู้ตายเดินมาลดธงชาติตามปกติของตำรวจประจำเวรป้อม จากนั้นได้ล้มลงและเสียชีวิตโดยไม่มีใครเห็นเหตุการณ์

ส่วนญาติระบุว่า ผู้ตายมีโรคประจำตัวเป็นความดันโลหิตช่วงประมาณ 3-4 ปีที่ผ่านมา และได้ทำการรักษามาอย่างต่อเนื่อง จนกระทั่ง 1-2 วันที่ผ่านมาผู้ตายบ่นกับครอบครัวว่าเจ็บแน่นหน้าอกและได้ไปพบแพทย์ และกลับมาปฏิบัติหน้าที่ตามปกติ กระทั่งเกิดเหตุดังกล่าวขึ้น คาดว่าน่าจะเสียชีวิตจากโรคประจำตัวหรือเป็นลม.

หมอปลา

ในรายการเที่ยงวันทันเหตุการณ์ หมอปลา และ น.ส.รภัสสรณ์ ฤทธิธนไพบูลย์ หรือน้ำฟ้า ระบุยอมรับว่าตนเองผิดพลาดเรื่องของข้อมูลของหลวงปู่แสงเรื่องอาการป่วยจริง จึงมีการถามไปที่ลูกศิษย์ว่าทำไมป่วยแล้วไม่พาไปหมอ แต่อยากให้เข้าใจว่าที่โวยวายลูกศิษย์เพราะเชื่อว่าคนป่วยก็ต้องพาไปรักษา

ด้านหมอปลายังระบุว่า ก่อนกรณีหลวงปู่แสง ทีมงานมีการเก็บข้อมูลหลักฐานกันมาก่อน และวันที่ลงพื้นที่ได้ประสาน ผอ.สำนักพุทธฯ จ.ยโสธร, นายอำเภอป่าติ้ว และเจ้าหน้าที่ตำรวจเข้าไปร่วมตรวจสอบ ซึ่งยอมรับว่าผิดพลาดเรื่องข้อมูลอาการป่วยของหลวงปู่แสง ทุกคนรวมถึงเจ้าหน้าที่เพิ่งทราบหน้างานตอนลงพื้นที่ว่าหลวงปู่ป่วย จึงมีการซักถามไปที่พระเลขาฯ ว่าถ้าหลวงปู่ป่วยทำไมถึงไม่พาท่านไปรักษาให้มันถูกต้อง และประเด็นการซักถามก็เลยลามไปถึงเรื่องอภินิหารเรื่องพระธาตุด้วย

ส่วนด้านน้ำฟ้าก็ได้ยอมรับว่าพฤติกรรมของตัวเองเป็นเรื่องที่ไม่ดี ไม่เหมาะสม อยากขอโทษด้วยสำนึกผิดจริงๆ พร้อมยกมือไหว้ขอโทษ

นอกจากนี้ หมอปลายังชี้แจงเพิ่มเติมว่า "ไม่แก้ตัว แต่ขอพูดในหลักความจริง วันนี้คุณด่าผม แต่คุณเชื่อมั้ย ผมไปถามพระพี่เลี้ยง คนบริเวณนั้น เขาไม่ได้แตะต้องหลวงปู่ ถ้าผมไม่เปิดโปง หลวงปู่จะได้รับการรักษาที่ถูกต้องหรือไม่ ไม่เช่นนั้นหลวงปู่จะเป็นเหยื่อพระพี่เลี้ยง ลูกศิษย์"

หมอปลาบอกว่า วันนี้ก็ต้องกราบขอโทษศิษยานุศิษย์ ซึ่งหลวงปู่เป็นเหยื่อลูกศิษย์ เชื่อว่าเงินไม่ใช่ 50 กว่าล้าน เพราะมีคนเอามาให้ทั้งวัน บอกแล้วว่าวันนี้สังคมด่าหมอปลา แต่อย่างหนึ่งหลวงปู่ได้รับการรักษาที่ถูกต้อง เข้าใจนะ

"วันนี้ผมบอกแล้วว่าคุณด่าผม แต่หลวงปู่ได้รับการรักษาที่ถูกต้อง วันนี้หมอปลายอมให้ด่า ผมยังไม่ตอบโต้ ถ้าก่อนหน้านี้ผมไม่เปิดโปงพระลูกศิษย์ ฝากให้คิด" หมอปลากล่าว

ผู้สื่อข่าวรายงานเพิ่มเติมว่า หมอปลาพร้อมน้ำฟ้าเปิดใจกับผู้สื่อข่าว และกล่าวขอโทษทั้งน้ำตา หลังเข้าไปตรวจสอบพฤติกรรมหลวงปู่แสงที่ จ.ยโสธร ทั้งนี้ น้ำฟ้าได้ยอมรับว่าพฤติกรรมของตัวเองเป็นเรื่องที่ไม่ดี ไม่เหมาะสม อยากขอโทษด้วยสำนึกผิดจริงๆ

อย่างไรก็ตาม นางสมหญิง บัวบุตร ส.ส.อำนาจเจริญ พรรคเพื่อไทย กรรมาธิการศาสนา ศิลปะ วัฒนธรรม สภาผู้แทนราษฎร ให้สัมภาษณ์ถึงเรื่องนี้ว่า หมอปลาไม่ต้องมาขอโทษ เพราะสิ่งที่ทำมันรุนแรงเกินไป ถ้ามีเจนตาดี มีความเป็นพุทธหน่อย คุณก็ต้องมีการทักท้วงในตอนนั้นแล้ว แต่นี่คุณรีบถ่ายรีบส่งข่าวเลย

"มันไม่ใช่ว่าทำแล้วมาขอโทษ ผมเป็นคนหนึ่งไม่ต้องการให้มาขอโทษหลวงปู่ ถ้าคุณจะขอโทษ จะไปขอที่ไหนก็ได้ สนามหลวง ไปเลย นี่คุณจะแฉเรื่องนี้เลยนะ แต่พอถูกประณามก็อ้างว่าคุณไม่ต้องการทำลายหลวงปู่ใดๆ เป็นการแก้ตัว ไม่ต้องมาขอขมา ไปทำหน้าที่หมอผีรักษาคนดีแล้ว ไม่ต้องมายุ่งวุ่นวายกับศาสนา ศาสนาพุทธถูกทำลายมาเยอะแล้ว"

"ศรีสุวรรณ" ชี้ช่องคุก 5 ปี

ส่วนนายศรีสุวรรณ จรรยา เลขาธิการสมาคมองค์การพิทักษ์รัฐธรรมนูญไทย ยกข้อกฎหมายโพสต์เตือนหมอปลา โดยระบุว่า "เตือนหมอปลา ประมวลกฎหมายอาญามาตรา 309 วรรคสอง การร่วมกันข่มขืนใจผู้อื่นให้กระทำการใด ไม่กระทำการใด หรือจำยอมต่อสิ่งใด ฯลฯ ระวางโทษจำคุก 5 ปี ปรับ 1 แสนบาทนะ"

อย่างไรก็ตาม ภายหลังนายศรีสุวรรณโพสต์ข้อความดังกล่าวลงบนโลกออนไลน์ ต่างก็มีชาวเน็ตเข้ามาแสดงความคิดเห็นจำนวนมาก พร้อมเรียกร้องให้กลุ่มศิษย์แจ้งความดำเนินคดี

ขณะที่ผู้สื่อข่าวลงพื้นที่วัดป่าวังเลิง จ.มหาสารคาม ที่มีพระสุทธิธรรมโสภณ ดำรงตำแหน่งเจ้าอาวาสวัดและตำแหน่งเจ้าคณะจังหวัดมหาสารคาม ฝ่ายธรรมยุต แต่ไม่สามารถให้ข้อมูลได้ เนื่องจากพระสุทธิธรรมโสภณผ่าตัดต่อมทอนซิล

ขณะที่ นายภิวัฐ เกื้อสายบุญ ผู้ใกล้ชิดตัวแทนพระสุทธิธรรมโสภณ เปิดเผยว่า หลวงปู่แสง ญาณวโร เป็นพระสังกัดวัดป่าวังเลิงจริง ได้จำพรรษาเมื่อปี 2532-2533 ก่อนจะออกจำพรรษาไปตามสถานที่ต่างๆ ทั่วประเทศ รวมถึงสำนักสงฆ์บ้านเวินชัย อ.มหาชนะชัย จ.ยโสธร

วัดป่าวังเลิง จึงไม่ได้มีการตั้งกรรมการสอบหรือไม่ได้ออกคำสั่งใด เพราะเหตุเกิดที่ จ.ยโสธร ซึ่งจะเป็นหน้าที่ที่รับผิดชอบของ จ.ยโสธร และจะทำตามข้อสรุปจากทางวัด จ.ยโสธร วัดป่าวังเลิง ไม่มีสิทธิ์ที่จะออกคำสั่ง และไม่มีสิทธิ์ตั้งกรรมการสอบ เพราะเหตุไม่ได้เกิดที่วัดป่าวังเลิง แต่ยืนยันว่าหลวงปู่แสงป่วยเป็นโรคอัลไซเมอร์จริง มีอาการหลงลืม ประกอบกับอายุที่มาก จึงไม่น่าจะมีเจตนาไม่ดี

ผู้สื่อข่าวรายงานว่า เฟซบุ๊กของคนสนิทอาจารย์เฉลิมชัย โฆษิตพิพัฒน์ ศิลปินแห่งชาติ ที่ใช้ชื่อ "นรินทร ทามาส" ได้โพสต์คลิปอาจารย์เฉลิมชัย มีความยาว 1.40 นาที ซึ่งมีข้อความว่า ฝากถึงหมอปลา ท่านอาจารย์ผม เครียด!!!

โดยเนื้อหาในคลิปอาจารย์เฉลิมชัยได้ระบุว่า ว่าจะไม่พูดออกคลิปแล้ว แต่นี้เครียดมาก และฝากถึงหมอปลา ต้องระมัดระวังห้าวเหลือเกินไป ต้องผ่อนลงหน่อย มีสติหน่อย เลือกสรรหน่อย คิดหน่อย ไม่ใช่ใครส่งคลิปอะไรฟ้องมาก็ลุยเลย พี่เป็นห่วงมึง น้องทำมาดีแล้วที่ช่วยปกป้องพระพุทธศาสนา แต่ว่ามึงลุยขาดสติแบบนี้ รวมทั้งกิริยามารยาท มึงดังแล้วคนดูมึงเยอะ แต่เมื่อขึ้นได้ก็ลงได้ จงจำไว้ อย่าห้าวมากเกินไป อย่าบุกจนขาดสติ

"ไอ้xxต้องคิดให้รอบคอบ อย่าไปฟังคนเชียร์มากเกินไป เมื่อดังแล้วดับก็มีเยอะแยะ หมอปลาก็น่าจะรู้ ต้องระมัดระวังไอ้น้อง โอ้โหหลวงปู่ท่านอายุขนาดนี้ เป็นโรคอัลไซเมอร์ มึงจะเอาอะไรจากท่าน ควรนึกการปฏิบัติดีปฏิบัติชอบของท่านบ้าง คิดแค่นี้มึงก็พอแล้ว ต้องใจเย็นคิดก่อนทำ"

ทั้งนี้ หลังจากมีการโพสต์ มีผู้ที่ชื่นชอบอาจารย์เฉลิมชัยเข้ามาคอมเมนต์จำนวนมาก ในเชิงที่เห็นด้วยกับอาจารย์เฉลิมชัย และมีการแชร์ต่อจำนวนมาก

หลานหลวงปู่แสงออกโรง

ผู้สื่อข่าวลงพื้นที่ไปพบกับนางทักษิณา ดีหอม หลานสาว (ลูกของน้องชายหลวงปู่แสง) อายุ 52 ปี เลขที่ 165/284 หมู่บ้านพิมานชล 2 ต.ในเมือง อ.เมืองฯ จ.ขอนแก่น ซึ่งได้นำเอกสารการเข้ารับการรักษาอาการอาพาธของหลวงปู่แสงที่โรงพยาบาลเอกชนแห่งหนึ่งเมื่อปี 2562 มาแสดง โดยยืนยันว่าหลวงปู่ป่วยเป็นโรคสมองฝ่อ เป็นอัลไซเมอร์ โดยการนำเอกสารดังกล่าวมาแสดงเพื่อเป็นหลักฐาน และไม่เชื่อว่าหลวงปู่จะประพฤติตัวไม่เหมาะสม

นางทักษิณาเผยว่า หลังจากที่เห็นคลิปจากข่าว รู้สึกตกใจอย่างมาก ตนเป็นลูกหลานติดตามหลวงปู่มาตั้งแต่เด็ก ตั้งแต่หลวงปู่บวชที่วัดศรีจันทร์ จ.ขอนแก่น ตอนอายุ 20 ปี จนตอนนี้อายุจะถึง 100 ปีแล้ว เหตุการณ์ที่เกิดขึ้นมีความรู้สึกงงและสับสนว่าเกิดเรื่องแบบนี้ขึ้นได้อย่างไร แต่ก็เข้าใจอยู่แล้ว เพราะหลวงปู่ป่วยเป็นอัลไซเมอร์ และก็มีเอกสารทางการแพทย์ยืนยัน และในสถานการณ์แบบนั้นผู้หญิงเข้าไปได้อย่างไร อีกทั้งยังมีการถ่ายคลิป ยิ่งทำให้หดหู่ใจสงสารหลวงปู่

"หลังมีคลิปดังกล่าวออกมาก็มีการพูดคุยกันกับญาติๆ หลายคนว่าเป็นไปได้อย่างไร ตอนนี้คือช่วงสุดท้ายของหลวงปู่ ลูกหลานทุกคนเกิดความไม่สบายใจ สิ่งที่เกิดขึ้นมองว่าหมอปลาและนักข่าวที่ไปมองว่าศึกษาข้อมูลน้อยไปหรือไม่ เหมือนเป็นการจาบจ้วงพระผู้มีศีล เพราะหลวงปู่บวชมากว่า 80 พรรษา และอาการป่วยอัลไซเมอร์ที่ป่วยนั้นทราบว่าเป็นมานานแล้ว จะเห็นได้ว่าตอนที่หมอปลาพานักข่าวเข้าไปนั้นหลวงปู่ยังหลงๆ ลืมๆ ถามว่าพากันมาทำอะไร และนั่งนิ่งไม่ทำอะไร"

เธอบอกว่า การจัดการระบบภายในวัดไม่ได้เรื่อง ควรจะมีระบบการดูแลพระผู้ใหญ่ที่ดีกว่านี้ ไม่ใช่ว่าใครจะเข้าหาพระผู้ใหญ่ก็ได้ ควรจะมีขั้นมีตอนในการเข้าหาพระผู้ใหญ่ที่ดีกว่านี้ แล้วที่หลวงปู่ทำลงไปท่านไม่ได้รู้สึกตัวตามคลิปที่บอกว่าไปจับไปล้วงนั้น ท่านไม่ได้รู้สึกและไม่รู้ว่าจับอะไร และที่พระให้สัมภาษณ์นั้นก็เป็นการเวียนมาดูแล ไม่ได้มีการดูแลอย่างจริงจัง และมองว่าเรื่องนี้อาจจะมีเรื่องของธุรกิจเข้ามาเกี่ยวข้อง ตอนนี้ลูกหลานและญาติคนอื่นๆ ไม่สบายใจอย่างมาก ควรจะมีคนที่มาให้ข้อมูลข้อเท็จจริงที่ตรงไปตรงมา เมื่อวานที่ผ่านมาพระที่ดูแลยังไม่ได้ตั้งตัว เป็นการจู่โจมและตัดสินหลวงปู่ไปแล้ว และพยายามจี้ถามให้ตอบ ทั้งที่ควรจะศึกษาข้อมูลให้ดีกว่านี้

"อยากฝากให้หมอปลาได้ทบทวนกับสิ่งที่เกิดขึ้น ตัดสินคนหรือพระรูปหนึ่งควรศึกษาประวัติให้ดี ควรคิดวิเคราะห์แยกแยะให้ดีว่ามันจะใช่หรือไม่ ไม่ใช่เป็นศาลเตี้ยตัดสินคนเพียงแค่เสี้ยววินาทีเท่านั้น นอกจากนี้ ในฐานะของญาติ รู้สึกกังวลใจและตกใจกับเหตุการณ์ที่เกิดขึ้น โดยเชื่อว่ามีเรื่องการแสวงหาผลประโยชน์จากศรัทธาญาติธรรมที่มีต่อหลวงปู่ โดยเชื่อว่าจะมีเรื่องการแสวงหาผลประโยชน์จากศรัทธาที่มีต่อหลวงปู่แสง ซึ่งผู้ดูแลควรรอบคอบและเคร่งครัดในข้อปฏิบัติมากกว่านี้ โดยเฉพาะการอนุญาตให้สตรีขึ้นไปใกล้ชิดหลวงปู่ และที่สำคัญโยมไม่มีหน้าที่ไปตัดสินพระให้สึก ทุกอย่างมีขั้นมีตอน มีพระผู้ใหญ่ดูแล พระท่านมีศีลมีธรรมที่สูง และอยากขอถามกลับไปว่าคนเรามีศีลขนาดไหน" นางทักษิณากล่าว

ด้าน ร.อ.ธรรมนัส พรหมเผ่า ส.ส.พะเยา และเลขาธิการพรรคเศรษฐกิจไทย กล่าวถึงกรณีที่ถูกพาดพิงประเด็นเรื่องหลวงปู่แสงว่า วันนี้พี่น้องสื่อหลายสำนักโทร.มาสอบถามถึงประเด็นดังกล่าว ซึ่งโดยส่วนตัวไม่รู้จักหลวงปู่แสงมาก่อน แต่มีน้องๆ ทีมงานนักข่าวประสานเลขาฯ ตนเพื่อขอให้ประสานเจ้าหน้าที่ตำรวจให้เข้าไปร่วมสังเกตการณ์ เลขาฯ จึงได้ประสานเจ้าหน้าที่ที่เกี่ยวข้องเพื่อไม่ให้เกิดข้อพิพาทระหว่างทีมงานและลูกศิษย์ของหลวงปู่แสงเท่านั้นเอง จึงไม่อยากให้หลงประเด็นและเข้าใจเป็นอย่างอื่น.

สธ.

ขนส่งสาธารณะทุกประเภทเข้มงวดตามมาตรการสาธารณสุข

เมื่อวันที่ 13 พ.ค. ศูนย์บริหารสถานการณ์การแพร่ระบาดของโรคติดเชื้อไวรัสโคโรนา 2019 (โควิด-19) หรือ ศบค. รายงานสถานการณ์การแพร่ระบาดในประเทศไทย พบผู้ติดเชื้อรายใหม่ 7,779 ราย ติดเชื้อในประเทศ 7,761 ราย จากระบบเฝ้าระวังและระบบบริการ 7,731 ราย ค้นหาเชิงรุก 30 ราย เรือนจำ 16 ราย เดินทางมาจากต่างประเทศ 2 ราย หายป่วยเพิ่ม 9,286 ราย อยู่ระหว่างรักษา 75,864 ราย อาการหนัก 1,277 ราย ใส่ท่อช่วยหายใจ 644 ราย เสียชีวิตเพิ่ม 56 ราย เป็นชาย 33 ราย หญิง 23 ราย ผู้เสียชีวิตที่มีอายุ 60 ปีขึ้นไป 43 ราย มีโรคเรื้อรัง 10 ราย ไม่มีโรคเรื้อรัง 3 ราย ยอดผู้ติดเชื้อสะสม 4,361,016 ราย ยอดหายป่วยสะสม 4,255,785 ราย ยอดผู้เสียชีวิตสะสม 29,367 ราย

สำหรับ 10 จังหวัดที่มีผู้ติดเชื้อสูงสุด ได้แก่ กทม. 2,643 ราย, ขอนแก่น 292 ราย, สุรินทร์ 280 ราย, ชลบุรี 235 ราย, บุรีรัมย์ 219 ราย, ร้อยเอ็ด 216 ราย, อุบลราชธานี 206 ราย, สมุทรปราการ 195 ราย, นนทบุรี 150 ราย และฉะเชิงเทรา 138 ราย

นพ.เกียรติภูมิ วงศ์รจิต ปลัดกระทรวงสาธารณสุข (สธ.) กล่าวถึงแนวโน้มการเตรียมประกาศลดระดับการเตือนภัยสุขภาพกรณีโรคโควิด-19 จากระดับ 3 เป็นระดับ 2 ว่าในการประกาศเตือนภัยสุขภาพเหลือระดับ 2 จะพิจารณาสิ่งที่ห้ามทำ และไม่ห้ามทำ โดยจะสอดคล้องกับมาตรการในภาพรวมที่ต้องเสนอต่อที่ประชุม ศบค. ซึ่งจะทันในวันที่ 20 พ.ค.นี้หรือไม่ อยู่ระหว่างการหารือกับกรมควบคุมโรค

นพ.เกียรติภูมิกล่าวว่า สำหรับการดูแลรักษาอาการลองโควิดในผู้ที่เคยติดเชื้อโควิด-19 และหายแล้วนั้น สายพันธุ์โอมิครอนพบอาการลองโควิดมีไม่มาก ซึ่ง สธ.ได้เตรียมการดูแลไว้แล้ว แต่จะเป็นลักษณะคลินิกเฉพาะหรือไม่นั้น จะต้องหารือกับกรมการแพทย์ เพื่อศึกษาว่าอาการลองโควิดจะเป็นนานหรือไม่ หรือมีอาการมากกว่าปกติอย่างไร เพราะหากส่วนใหญ่มีอาการป่วยที่ไม่มาก ก็สามารถใช้คลินิกปกติดูแลให้บริการได้

"อาการลองโควิดส่วนใหญ่ไม่ถึงกับป่วยหนัก ประชาชนสามารถสังเกตอาการเพื่อดูแลตัวเองได้ ซึ่งหากพบว่ามีอาการลองโควิด ก็สามารถติดต่อไปที่โรงพยาบาล (รพ.) ตามสิทธิ เพื่อรักษาโดยไม่มีค่าใช้จ่าย" นพ.เกียรติภูมิกล่าว

ถามว่า การเตือนภัยโควิดในระดับ 2 มีแนวโน้มจะผ่อนคลายกิจการ/กิจกรรม โดยเฉพาะในกลุ่มสถานบันเทิง ผับบาร์ คาราโอเกะในเร็วๆ นี้หรือไม่ ปลัด สธ.กล่าวว่า บุคคลทั่วไปจะสามารถดำเนินกิจกรรม/กิจการได้เกือบทั้งหมด ยกเว้นกลุ่ม 608 คือ 1.ไปสถานที่เสี่ยง กลุ่ม 608 คือผู้สูงอายุ ผู้มีโรคประจำตัว หญิงตั้งครรภ์ ผู้ที่ได้รับวั

ไทยโพสต์
อิสรภาพแห่งความคิด

ปีติ

ในการนี้ เสด็จขึ้นพลับพลาพิธีมณฑลท้องสนามหลวง ทรงรับการถวายความเคารพของผู้มาเฝ้าฯ ประทับพระราชอาสน์ สมเด็จพระนางเจ้าฯ พระบรมราชินี ประทับพระราชอาสน์ สมเด็จพระเจ้าลูกเธอ เจ้าฟ้าพัชรกิติยาภา นเรนทิราเทพยวดี กรมหลวงราชสาริณีสิริพัชร มหาวัชรราชธิดา ประทับพระเก้าอี้ที่ประทับ

นายทองเปลว กองจันทร์ ปลัดกระทรวงเกษตรและสหกรณ์ ทำหน้าที่พระยาแรกนา ยาตราขบวน พร้อมด้วยเทพีออกจากโรงพิธีพราหมณ์ เมื่อถึงหน้าพระที่นั่ง พระยาแรกนาเข้าเฝ้าฯ ถวายบังคม แล้วออกไปประกอบพิธีแรกนา มีการไถดะ 3 รอบ ต่อจากนั้นไถแปร 3 รอบ แล้วไถกลบครั้งสุดท้าย 3 รอบ ระหว่างประกอบพิธีแรกนา มีการบรรเลงเพลงประกอบ เสร็จแล้ว กลับโรงพิธีพราหมณ์ จากนั้นพราหมณ์นำสิ่งของไปเลี้ยงพระโคที่หน้าพระที่นั่ง สำหรับพระโคแรกนาปีนี้ ได้แก่ พระโคพอ-พระโคเพียง พระโคสำรอง ได้แก่ พระโคเพิ่ม และพระโคพูล เจ้าหน้าที่นำพระโคไปกินเลี้ยงของเสี่ยงทาย 7 อย่าง เมื่อพระโคกินสิ่งใดแล้ว โหรหลวงจะได้ถวายคำพยากรณ์

ต่อมา นายสมชวน รัตนมังคลานนท์ รองปลัดกระทรวงเกษตรและสหกรณ์ ทำหน้าที่เป็นผู้อ่านกราบบังคมทูลถวายรายงานการพยากรณ์ผลการเสี่ยงทาย พระยาแรกนาเสี่ยงทายผ้าสำหรับนุ่งไปประกอบพิธีจรดพระนังคัลแรกนาขวัญ พระยาแรกนาหยิบได้ผ้า 4 คืบ พยากรณ์ว่า น้ำจะมากสักหน่อย นาในที่ดอนจะได้ผลบริบูรณ์ดี นาในที่ลุ่มอาจจะเสียหายบ้าง ได้ผลไม่เต็มที่ การเสี่ยงทายพระโคกินเลี้ยงปีนี้พระโคกินน้ำ-หญ้า พยากรณ์ว่าน้ำท่าจะบริบูรณ์พอควร พร้อมด้วยธัญญาหารผลาหาร ภักษาหาร มังสาหาร อุดมสมบูรณ์ ถั่วพยากรณ์ว่า ผลาหาร ภักษาหารจะอุดมสมบูรณ์ดี เหล้าพยากรณ์ว่า การคมนาคมสะดวกยิ่งขึ้น การค้าขายกับต่างประเทศดีขึ้น ทำให้เศรษฐกิจเจริญรุ่งเรือง

จากนั้น รองปลัดกระทรวงเกษตรและสหกรณ์กราบบังคมทูลเบิกชาวนาผู้ชนะการประกวดผลผลิตและเกษตรกรดีเด่น เข้าเฝ้าฯ รับพระราชทานรางวัล

จากนั้นยาตราขบวนพระยาแรกนา ขณะผ่านหน้าพระที่นั่ง พระยาแรกนาจะได้เข้าเฝ้าฯ ถวายบังคม แล้วขึ้นรถยนต์หลวงไปรอเฝ้าฯ ที่แปลงนาสาธิต สวนจิตรลดา ทรงรับการถวายความเคารพของผู้มาเฝ้าฯ เสด็จฯ ไปประทับรถยนต์พระที่นั่ง เสด็จพระราชดำเนินไปยังสวนจิตรลดา พระราชวังดุสิต รถยนต์พระที่นั่งเทียบที่บริเวณแปลงนาสาธิต พระบาทสมเด็จพระเจ้าอยู่หัว และสมเด็จพระนางเจ้าฯ พระบรมราชินี เสด็จเข้าพลับพลาพิธี ประทับพระราชอาสน์ สมเด็จพระเจ้าลูกเธอ เจ้าฟ้าพัชรกิติยาภาฯ ประทับพระเก้าอี้ที่ประทับ พระยาแรกนาเข้าเฝ้าฯ ถวายบังคม แล้วออกไปประกอบพิธีแรกนา พร้อมด้วยเทพีคู่หาบทอง-เงิน เสร็จแล้วพระยาแรกนาเข้าเฝ้าฯ ถวายบังคม แล้วไปขึ้นรถยนต์หลวงกลับกระทรวงเกษตรและสหกรณ์ เสด็จออกจากพลับพลาพิธี ไปประทับรถยนต์พระที่นั่งเสด็จพระราชดำเนินกลับพระที่นั่งอัมพรสถาน พระราชวังดุสิต

สำหรับพระราชพิธีพืชมงคลจรดพระนังคัลแรกนาขวัญ หรือพระราชพิธีแรกนาปีนี้ กระทรวงเกษตรฯ จัดงานพระราชพิธีฯ ภายใต้มาตรการเฝ้าระวังการแพร่ระบาดของโรคติดเชื้อไวรัสโคโรนา 2019 (COVID-19) ด้วยการลดจำนวนผู้เข้าร่วมพระราชพิธีพิธีลง 50% มีการเว้นระยะห่าง ตรวจคัดกรองโรคในวันงานอย่างเคร่งครัด รวมทั้งขอความร่วมมือเกษตรกรและประชาชนรับชมการถ่ายทอดพระราชพิธีในวันที่ 13 พ.ค. ตั้งแต่เวลา 08.00 น. เป็นต้นไป ผ่านสถานีโทรทัศน์รวมการเฉพาะกิจแห่งประเทศไทย สถานีวิทยุกระจายเสียงแห่งประเทศไทย และสื่อโซเชียลมีเดีย เพื่อเป็นการลดความเสี่ยงของการแพร่ระบาดของโรคติดเชื้อไวรัสโคโรนา และสามารถลงทะเบียนขอรับพันธุ์ข้าวพระราชทานได้ที่ https://rice.moac.go.th

สำหรับพันธุ์ข้าวพระราชทานที่เตรียมไว้ในพระราชพิธีมีทั้งสิ้น 6 สายพันธุ์ น้ำหนักรวมทั้งสิ้น 1,728 กิโลกรัม ได้แก่ 1.ขาวดอกมะลิ 105 จำนวน 245 กิโลกรัม 2.ปทุมธานี 1 จำนวน 399 กิโลกรัม 3.กข 43 จำนวน 125 กิโลกรัม 4.กข 6 จำนวน 70 กิโลกรัม 5.กข 87 จำนวน 300 กิโลกรัม และ 6.กข 85 จำนวน 589 กิโลกรัม

ทั้งนี้ กระทรวงเกษตรฯ ได้เตรียมแจกจ่ายพันธุ์ข้าวพระราชทานให้กับเกษตรกรและประชาชน เพื่อความเป็นสิริมงคล โดยสามารถสอบถามรายละเอียดเพิ่มเติมได้ที่กรมการข้าว กองเมล็ดพันธุ์ข้าว ที่เบอร์โทรศัพท์ 0-2561-3794 ศูนย์เมล็ดพันธุ์ข้าวทั้ง 29 แห่ง ศูนย์วิจัยข้าวทั้ง 27 แห่ง และสถาบันวิทยาศาสตร์ข้าว จังหวัดสุพรรณบุรี นอกจากนี้ ผู้ที่สนใจยังสามารถรับเมล็ดพันธุ์พระราชทานผ่านการลงทะเบียนออนไลน์ได้ทาง

https://rice.moac.go.th ซึ่งเมื่อลงทะเบียนทางออนไลน์แล้วสามารถเดินทางไปรับพันธุ์ข้าวพระราชทานได้ที่สำนักงานเกษตรจังหวัด หรือสำนักงานเกษตรอำเภอใกล้บ้านท่านหลังจากวันที่ 17 พ.ค.2565 เป็นต้นไป โดยจะได้รับเมล็ดพันธุ์ข้าวพระราชทานคนละ 2 ซอง.

อย่าฟัง

โดย พล.อ.ประยุทธ์กล่าวตอนหนึ่งว่า ท่านเป็นตัวแทนของคนไทยในต่างประเทศ เพราะฉะนั้นต้องทำหน้าที่เพื่อแผ่นดินเกิดของท่าน จะทำอย่างไรให้ไม่ลืมบ้านเกิดของเรา ไม่ลืมบ้านเกิดของต้นตระกูล วันนี้จะเห็นว่าหลายอย่างเปลี่ยนแปลงไปเยอะ โลกปัจจุบันเทคโนโลยีดิจิทัลทำให้ทุกอย่างวุ่นวายไปหมด การทำงานไม่ได้ง่ายนัก จะต้องมีภูมิคุ้มกันที่ดีในการที่จะเสพหรืออ่าน เชื่อหรืออะไรก็แล้วแต่

พล.อ.ประยุทธ์กล่าวอีกว่า ตนเข้ามาทำงานอยู่หลายปี ผ่านวันเวลาเหล่านั้นมาอย่างอดทน อดทนเพื่อให้ทุกอย่างมันดีขึ้น แต่สุดแล้วแต่ประชาชนจะว่าอย่างไร แต่จะทำทุกอย่างให้ดีที่สุด โดยจะต้องไม่ทุจริต ไม่แสวงหาผลประโยชน์ ไม่ทำอะไรที่ผิด นี่คือเป้าหมายทำเพื่อประชาชนคนไทยทั้งประเทศ ไม่ได้ทำเพื่อตนเอง เพื่อตระกูลตน หรือเพื่อใครสักคนเลย ตนไม่ต้องการอะไรอีกแล้ว

นายกฯ กล่าวด้วยว่า สิ่งสำคัญที่สุดคือ ทำอย่างไรจะดูแลประชาชนคนไทยให้ดีที่สุดทั้งในและต่างประเทศ ถ้าในประเทศพอได้ แต่ถ้าเป็นต่างประเทศต้องเจรจากันมากหน่อย บางทีในประเทศยังเจรจากันไม่รู้เรื่องเลย เพราะว่ามีปัญหากับคน ทำไมเขาถึงเรียกคำว่ามนุษย์คือคน คำว่าคนคือคนใส่ไปในหม้อคนมั่วไปหมด คือเละไปหมด ความคิดแตกต่างตนห้ามใครไม่ได้ แต่เรามีหลักการ เราต้องมีภูมิต้านทานภูมิคุ้มกันในการที่จะเสพ จะฟัง จะเชื่อ จะอ่าน ยอมรับว่าตนอ่านทั้งหมด

"เช้าขึ้นมาเปิดขึ้นมาด่าผมครึ่งหนึ่ง ผมก็สบายใจของผม ไม่มีอะไรด่าก็ด่า เพราะผมไม่ได้เป็นอย่างที่เขาว่า ไอ้สิ่งที่ผมทำไม่เห็นชมผมเลย ก็ช่างเขา ผมไม่ได้ต้องการรับคำชมเชย แต่ต้องการให้เห็นว่าประเทศไทยเจริญขึ้นมาอย่างไรแล้วในวันนี้" พล.อ.ประยุทธ์ระบุ

นายกฯ ยังระบุว่า ส่วนการเตรียมการจัดประชุมเอเปก อยากให้คนไทยเป็นเจ้าบ้านที่ดี เรื่องความรักความสามัคคี ตนห่วงแค่นั้น อย่างไรก็ตาม ช่องทางสื่อสารใหม่ที่ใครก็เป็นนักข่าวได้ เป็นตำรวจได้ เป็นอะไรได้หมดเลย แสดงความคิดเห็นได้ทั้งหมด แล้วคนก็เชื่อตามคนทำงานแทบตายผิดหมด เราต้องมีภูมิคุ้มกันที่ดี ส่วนคนไม่ดีก็มี นายกฯ ปลดทิ้งไล่ออกไปเยอะแล้ว

"มันต้องมีทุกคน คนดี คนชั่ว ไม่ดีก็ไม่เอาไว้ ถ้าตราบใดถ้าผู้นำเราไม่ทุจริต ทำได้ทั้งหมด เพราะฉะนั้น นายกฯ ไม่กลัวอะไรทั้งสิ้น ใครจะว่า ใครจะไล่ ไล่ได้ก็ไล่ไป แต่ที่อยู่วันนี้ต้องการทำให้ดีที่สุด"นายกฯ กล่าว

นายกฯ พูดกับคนไทยที่สหรัฐด้วยว่า อย่าลืมแผ่นดินที่โน่น คือแผ่นดินเกิด แผ่นดินที่นี่คือแผ่นดินหากิน แล้ววันหน้าจะอยู่ไหนเป็นเรื่องของท่าน ลูกหลานตนเคยเจอเด็กๆ ที่กลับไป ไปเยี่ยมเมืองไทย พูดไทยได้ รำไทยได้ อย่างน้อยเขาไม่ลืมชาติกำเนิด ทุกประเทศเขาปลูกฝังอย่างนี้ อย่าไปฟังไอ้พวกที่ไม่มีชาติเลย หลายคนบอกไม่ต้องมี มันไม่ได้ ก็รู้อยู่ ตนไม่ทะเลาะกับเขา

ทั้งนี้ ในช่วงท้าย พล.อ.ประยุทธ์ยังได้กล่าวถึงผลงานรัฐบาล พร้อมเปิดวีดิทัศน์ให้คนไทยในสหรัฐได้รับชม เช่น การพัฒนาโครงสร้างพื้นฐาน การเสริมทาง สร้างถนน ขนส่งทางรางเขตพัฒนาพิเศษภาคตะวันออก โดยการพบปะคนไทยในสหรัฐครั้งนี้ พล.อ.ประยุทธ์ใช้เวลานานถึง 1 ชั่วโมง

เมื่อวันศุกร์ นายไพบูลย์ นิติตะวัน ส.ส.บัญชีรายชื่อ และรองหัวหน้าพรรคพลังประชารัฐ (พปชร.) ในฐานะกรรมาธิการ (กมธ.) วิสามัญพิจารณาร่างพระราชบัญญัติประกอบรัฐธรรมนูญ (พ.ร.ป.) ว่าด้วยการเลือกตั้ง ส.ส. (ฉบับที่...) พ.ศ.... รัฐสภา กล่าวถึงกรณีนายวิษณุ เครืองาม รองนายกรัฐมนตรี ระบุการพิจารณากฎหมายลูกจะเสร็จหลัง ก.ค. โดยมีการตั้งข้อสังเกตว่าอาจจะกระทบกับกฎหมายลูก เพราะเป็นช่วงที่อาจมีผู้ยื่นตีความวาระการดำรงตำแหน่งนายกฯ 8 ปีว่า ตนคาดว่าการพิจารณากฎหมายลูกทั้ง 2 ฉบับจะเสร็จประมาณ ก.ย.หรือ ต.ค.65 และตนเชื่อว่าปมนายกฯ 8 ปีจะไม่กระทบกับกฎหมายลูก

รองหัวหน้าพรรค พปชร.กล่าวว่า หากจะยื่นให้ศาลรัฐธรรมนูญตีความ จะต้องยื่นหลังวันที่ 24 ส.ค. และคิดว่าผู้ที่จะยื่นคือ ส.ส.ฝ่ายค้าน โดยเมื่อยื่นแล้วคาดว่าศาลรัฐธรรมนูญจะใช้กระบวนการพิจารณาไม่น้อยกว่า 4-5 เดือน หรือหลังเดือน ม.ค.66 จึงจะมีคำวินิจฉัยออกมา อย่างไรก็ตาม ได้ดูข้อกฎหมายที่เกี่ยวข้องทั้งหมดแล้ว คิดว่าไม่น่าจะมีปัญหา เนื่องจากบทบัญญัตินี้อยู่ในรัฐธรรมนูญ มาตรา 158 วรรคสี่ ซึ่งใช้บังคับที่มาของนายกฯ ในมาตราเดียวกัน ส่วนจะมีโอกาสที่ศาลรัฐธรรมนูญจะมีคำวินิจฉัยในช่วงเกือบครบวาระของรัฐบาลในช่วงเดือน มี.ค.66 หรือไม่นั้น ตนไม่ทราบ เพราะต้องแล้วแต่ศาลรัฐธรรมนูญ แต่ก็เป็นไปได้

นพ.ระวี มาศฉมาดล ส.ส.บัญชีรายชื่อ หัวหน้าพรรคพลังธรรมใหม่ ในฐานะกมธ.วิสามัญพิจารณาร่าง พ.ร.บ.ประกอบรัฐธรรมนูญว่าด้วยการเลือกตั้ง ส.ส. (ฉบับที่...) พ.ศ.... กล่าวถึงกรณี กมธ.เสียงส่วนใหญ่ลงมติใช้สูตรคำนวณปาร์ตี้ลิสต์หารด้วย 100 ว่า เราอยู่ใน กมธ. ต้องยอมรับว่ามติเสียงข้างมากเขาเลือกสูตรหารด้วย 100 แต่เราก็ดำเนินตามระเบียบคือสงวนคำแปรญัตติ ส่วนแนวทางหลังจากนี้ พูดได้คำเดียวว่าสงครามยังไม่จบ ยังไม่นับศพทหาร ยังต้องสู้กันด้วยเหตุและผลในวาระ 2 และ 3 กันอีกครั้ง

นพ.ระวีกล่าวอีกว่า เมื่อจบในวาระ 3 ไม่ว่าฝ่ายใดจะชนะก็ตาม ตามระเบียบรัฐสภาจะต้องยื่นไปให้องค์กรอิสระ ไม่ว่าจะศาลรัฐธรรมนูญ คณะกรรมการการเลือกตั้ง (กกต.) หรือศาลฎีกาดูทั้ง 2 ฉบับ และต้องจบที่ว่าองค์กรอิสระตีความกลับมาอย่างไร หากตีความกลับมาว่าต้องแก้ รัฐสภาก็อาจจะต้องแก้ไข แต่หากตีกลับมาว่าไม่มีอะไรที่ต้องแก้ไขก็ถือว่าจบ และสามารถนำขึ้นโปรดเกล้าฯ ได้ ฉะนั้นสิทธินี้ยังไม่จบ จะจบในวาระ 3

เมื่อถามว่า ได้คิดเรื่องแนวทางการยุบพรรคหรือควบรวมพรรคไว้หรือไม่ หัวหน้าพรรคพลังธรรมใหม่ตอบว่า สมมุติว่าหากหาร 500 เกิดพลิกชนะ พรรคเล็กทั้งในและนอกสภามีโอกาสควบรวมพรรคน้อย เพราะทุกพรรคอาจจะสู้ได้ แต่หากหาร 100 ชนะ พรรคเล็กอาจจะดำเนินการไป 2-3 รูปแบบ คือ 1.บางพรรคอาจจะถอยเลย 2.บางพรรคอาจจะมีการควบรวมกันหรือไปรวมกับพรรคใหญ่ และ 3.บางพรรคอาจจะยืนหยัดสู้ต่อไป ซึ่งย้ำว่าพรรคพลังธรรมใหม่จะสู้ต่ออย่างเต็มรูปแบบ

นายกิตติ วะสีนนท์ ส.ว. ในฐานะ กมธ.วิสามัญพิจารณาร่าง พ.ร.บ.ประกอบรัฐธรรมนูญว่าด้วยการเลือกตั้ง ส.ส. (ฉบับที่...) พ.ศ.... กล่าวว่า ส.ว.ไม่ได้เป็นในแนวทางเดียวกันหมด มีความเห็นแตกต่างกัน ส่วนตัวตนได้อภิปรายตั้งแต่วาระ 1 แล้วว่ามาตรา 91 สามารถตีความเรื่องการคำนวณได้หลายทาง ในความเห็นของตนการคำนวณเพื่อให้ได้ MMP เป็นการคำนวณที่สะท้อนความนิยมของพรรค มันมีความก้าวหน้าในเชิงการเมือง หลายประเทศพยายามทำ คิดว่ายังมีวิธีที่ยังไม่ได้ลงรายละเอียด เพราะในการโหวตเขาโหวตว่าจะเอาตามร่างหลักคือหารด้วย 100 หรือจะให้มีการแก้ไข ส่วนตนโหวตให้ควรแก้ไข

นายกิตติระบุว่า ค่อนข้างพอใจในสปิริตของ กมธ. ที่ใช้เหตุและผลคุยกัน ไม่ได้โต้เถียงกันเอาเป็นเอาตาย เป็นการประชุม กมธ.ที่ราบรื่นและเคารพกัน แม้จะมีความเห็นต่างกันก็ยอมรับ ใครที่คิดว่ายังติดใจก็สงวนความเห็นไว้และไปอภิปรายกันอีกครั้งในวาระ 2

ซักว่า จะมีผลต่ออะไรที่ทำให้เกิดการเปลี่ยนแปลงในวาระ 2-3 หรือไม่ นายกิตติตอบว่า มีที่ นพ.ระวีท้วงว่าที่แก้มาตรา 83, 86, 91 ที่ไม่ได้แก้มาตรา 93, 94 ที่มีเรื่อง ส.ส.พึงมีอยู่ ซึ่งมีการตีความกันไป บางคนที่สนับสนุนให้หาร 100 ตรงๆ ก็บอกว่า ส.ส.พึงมีจะเป็นแบบไหนก็ได้ ซึ่งทุกคนเข้าใจว่าต้องไปศึกษารัฐธรรมนูญ เมื่อจบวาระ 3 ตามรัฐธรรมนูญกำหนดให้ส่งไปให้ศาลรัฐธรรมนูญ ศาลฎีกา และองค์กรอิสระที่เกี่ยวข้องคือ กกต. ว่าจะมีความเห็นสอดคล้องหรือแย้งกันอย่างไร

นายเทวัญ ลิปตพัลลภ ส.ส.บัญชีรายชื่อและหัวหน้าพรรคชาติพัฒนา (ชพน.) กล่าวถึงการพิจารณาร่าง พ.ร.บ.งบประมาณรายจ่ายประจำปี 66 ว่า อยากให้เพื่อน ส.ส.ทั้งฝ่ายรัฐบาลและฝ่ายค้านเห็นแก่ประเทศชาติที่จะเดินหน้าไปได้ ส่วน ชพน.ไม่มีปัญหาในเรื่องนี้ นอกจากนี้คิดว่าวันนี้ พล.อ.ประยุทธ์ยังเป็นนายกฯ เราในฐานะพรรคร่วมรัฐบาลต้องสนับสนุนอยู่แล้ว ชพน.เราไม่มีปัญหา โนพรอมแพลม

วันเดียวกัน นายพิเชษฐ สถิรชวาล ส.ส.บัญชีรายชื่อ พปชร. ในฐานะหัวหน้ากลุ่ม 16 กล่าวถึงกรณีคณะกรรมการกฎหมายและข้อบังคับพรรคพลังประชารัฐ ลงโทษกรณีการเคลื่อนไหวทางการเมืองโดยไม่ได้รับอนุญาตจากพรรคว่า ในวันที่ 17 พ.ค.นี้ เตรียมยื่นอุทธรณ์ต่อ พล.อ.ประวิตร วงษ์สุวรรณ รองนายกรัฐมนตรี ในฐานะหัวหน้าพรรค พปชร. เพราะไม่ได้กระทำผิดตามข้อกล่าวหา ซึ่งข้อกล่าวหาไม่ใช่เรื่องจริง และบทลงโทษส่งผลกระทบต่อชื่อเสียงตัวเอง

นายพิเชษฐยังปฏิเสธ 3 ข้อกล่าวหาของคณะกรรมการกฎหมายและข้อบังคับพรรคด้วยว่า 1.การประชุมกับฝ่ายค้าน ในการตรวจสอบการทุจริตเป็นการร่วมกันกระทำประโยชน์เพื่อบ้านเมืองนั้น ตรงนี้เป็นเรื่องที่นักการเมืองคุยกัน ไม่ได้เป็นการร่วมกันวางแผนใดตามข้อกล่าวหา 2.ส่วนข้อกล่าวหาที่ระบุว่ามีการพูดคุยกับนายทักษิณ ชินวัตร ผู้ต้องหาหลบหนีคดีในต่างประเทศนั้น ขอชี้แจงว่าตัวเองไม่ได้เป็นคนต่อสายพูดคุย แต่เป็นนายยุทธพงศ์ จรัสเสถียร ส.ส.มหาสารคราม รองหัวหน้าเพื่อไทย เป็นผู้ต่อสายซึ่งตัวเองเพียงอยู่ในเหตุการณ์เท่านั้น รับประทานอาหารอยู่ ส่วนภาพที่ปรากฏตัวเองใช้โทรศัพท์นั้น เป็นการพูดคุยกับหัวหน้าพรรคพลังประชารัฐ ที่ขอให้เคลื่อนไหวการเมืองเบาๆ หน่อย

หัวหน้ากลุ่ม 16 ระบุอีกว่า และ 3.จุดยืนการตั้งกลุ่ม 16 ที่ยืนยันจะเดินหน้าตรวจสอบการทุจริตคอร์รัปชัน เพื่อแสดงให้เห็นว่ากลุ่ม 16 เป็นที่คาดหวังของประชาชนในการตรวจสอบการทุจริต พร้อมกับยืนยันการนัดดินเนอร์ร่วมกับนายยุทธพงศ์ ในวันที่ 23 พ.ค.นี้ ตนขอย้ำไม่มีการพูดเรื่องเงินทองใดๆ ในการเคลื่อนไหว โดยดำเนินการชี้แจงนั้น เพื่อปกป้องชื่อเสียงตัวเอง พร้อมตั้งถามกลับมีการวางแผนจะปิดปากตัวเอง เพื่อให้ออกจากวงการการเมืองหรือไม่.

ลั่นไม่เลือกข้าง

ต่อมาในเวลา 12.00 น. ตามเวลาในสหรัฐ ที่อาคารรัฐสภา กรุงวอชิงตัน ดี.ซี. พล.อ.ประยุทธ์เข้าร่วมงานเลี้ยงอาหารกลางวันแก่ผู้นำอาเซียน โดยประธานสภาผู้แทนราษฎรสหรัฐเป็นเจ้าภาพ พร้อมกล่าวถ้อยแถลงในงานเลี้ยง โดยนายกฯ กล่าวยินดีที่ได้พบผู้นำจากฝ่ายรัฐสภาสหรัฐ ซึ่งมีส่วนสำคัญในการขับเคลื่อนอนาคตความสัมพันธ์อาเซียน-สหรัฐที่ครบ 45 ปีในปีนี้ โดยเน้นย้ำถึงความสำคัญของความร่วมมือระหว่างกันในทุกด้าน ซึ่งเป็นพลังสำคัญในการพลิกฟื้นให้โลกกลับมาเข้มแข็ง มีสันติสุข และประชาชนมีความมั่นคงในการดำรงชีวิตในยุค Next Normal

"การเติบโตทางเศรษฐกิจที่เชื่อมโยงกันถือเป็นจุดแข็งหลักของอาเซียน-สหรัฐ ซึ่งมีส่วนสำคัญต่อการพัฒนาประเทศ และความเป็นอยู่ที่ดีของประชาชนกว่า 1 พันล้านคนของอาเซียนและสหรัฐ โดยสหรัฐเป็นหุ้นส่วนทางเศรษฐกิจที่สำคัญของอาเซียน เป็นคู่ค้าอันดับ 2 และนักลงทุนอันดับ 1 ของภูมิภาค ความสะดวกด้านการค้าและการลงทุน การผลักดันการค้าเสรี และการเสริมสร้างความเข้มแข็งของห่วงโซ่อุปทาน จึงเป็นวาระสำคัญที่ทุกประเทศต้องดำเนินการอย่างจริงจังมากขึ้น"

นายกฯ กล่าวอีกว่า ปัจจุบันอาเซียนมีขนาดเศรษฐกิจเป็นอันดับ 5 ของโลก และคาดว่าจะเติบโตเป็นอันดับ 4 ภายในปี ค.ศ. 2030 อีกทั้งยังเป็นตลาดที่มีศักยภาพในการสร้างโอกาสทางเศรษฐกิจให้กับภาคธุรกิจ และสร้างงานให้กับชาวอเมริกันได้อีกมาก โดยเฉพาะอุตสาหกรรมสาขาใหม่ๆ อาทิ พลังงานสะอาด อิเล็กทรอนิกส์อัจฉริยะ อุตสาหกรรมดิจิทัล และนวัตกรรมการแพทย์ ซึ่งสำหรับไทย ความสัมพันธ์ทวิภาคีกับสหรัฐเป็นความสัมพันธ์ทางการทูตซึ่งดำรงมาตั้งแต่ปี ค.ศ. 1833 และปัจจุบันสหรัฐมีการลงทุนในไทย 17 พันล้านดอลลาร์ ขณะที่ภาคเอกชนไทยมาลงทุนใน 26 รัฐของสหรัฐ คิดเป็นจำนวนกว่า 1 พันล้านดอลลาร์

ในตอนท้าย นายกฯ ย้ำว่า ความสัมพันธ์ที่เข้มแข็งระหว่างอาเซียนกับสหรัฐ ความสำคัญต่อสันติภาพ เสถียรภาพ และความเจริญรุ่งเรืองของสองฝ่ายและของภูมิภาค และหวังว่า รัฐสภาสหรัฐจะให้การสนับสนุนและผลักดันความร่วมมือต่างๆ ในทางบวกให้ก้าวหน้าต่อไป เพื่อประโยชน์อันยั่งยืนและสมดุลของประชาชนของอาเซียนและสหรัฐ

ในเวลา 14.00 น. ตามเวลาท้องถิ่นที่โรงแรม Willard InterContinental กรุงวอชิงตัน ดี.ซี. พล.อ.ประยุทธ์พร้อมผู้นำและผู้แทนชาติสมาชิกอาเซียนพบปะผู้นำภาคเอกชนสหรัฐอเมริกา โดยมีนางจีนา เรมอนโด รัฐมนตรีว่าการกระทรวงพาณิชย์สหรัฐอเมริกา และนางแคทเธอรีน ไท่ ผู้แทนการค้าสหรัฐ เข้าร่วมด้วย

โดยนายกฯ กล่าวยินดีที่ได้มาพบหารือที่ผ่านมามีโอกาสพบปะและพูดคุยกับสภาธุรกิจสหรัฐ-อาเซียน (USABC) ในหลายโอกาส พร้อมชื่นชมภาคเอกชนสหรัฐที่สนับสนุนและมีส่วนร่วมที่แข็งขันในการการเติบโตทางเศรษฐกิจของอาเซียน โดยไทยให้ความสำคัญกับการสร้างพลังขับเคลื่อนเศรษฐกิจเพื่ออนาคต เพื่อให้ภูมิภาคมีการเติบโตที่เข้มแข็งและยั่งยืนในยุค Next Normal ต่อไป ซึ่งประเด็นหลักที่อาเซียนกับสหรัฐ สามารถร่วมกันผลักดันมี 3 เรื่อง หรือ 3R ได้แก่ Reconnect ส่งเสริมความเชื่อมโยงของห่วงโซ่อุปทาน ซึ่งภาคเอกชนสหรัฐสามารถมีบทบาทสำคัญในการสนับสนุนการเชื่อมโยงนี้ ผ่านการลงทุนขยายฐานการผลิตในภูมิภาค โดยเฉพาะในอุตสาหกรรมใหม่ๆ

พล.อ.ประยุทธ์กล่าวว่า R ที่สอง คือ Rebuild ในยุค 4IR ควรมุ่งพัฒนาและประยุกต์ใช้วิทยาศาสตร์ เทคโนโลยี และนวัตกรรมในการขับเคลื่อนเศรษฐกิจ โดยเฉพาะการพัฒนาเศรษฐกิจดิจิทัลในภูมิภาค ซึ่งมีศักยภาพในการขยายตัวได้ถึงกว่า 1 ล้านล้านดอลลาร์ ภายในปี ค.ศ.2030 พร้อมกล่าวเชิญชวนภาคเอกชนสหรัฐ ร่วมพัฒนาโครงสร้างพื้นฐานดิจิทัลในอาเซียน เช่น โครงข่ายอินเทอร์เน็ต เทคโนโลยีคลาวด์ในอุตสาหกรรมการผลิต ดาต้าเซ็นเตอร์ และการให้บริการคอนเทนต์ และสุดท้าย Rebalance เป้าหมายของทุกภาคส่วนในเวลานี้คือการเร่งฟื้นฟูวิถีชีวิตของผู้คนและสังคม

"หัวใจสำคัญคือการรักษาสมดุลระหว่างการเติบโตทางเศรษฐกิจควบคู่ไปกับการรักษาสิ่งแวดล้อม ซึ่งภาคเอกชนสหรัฐมีศักยภาพในการเข้ามาขยายการลงทุน และถ่ายทอดองค์ความรู้และเทคโนโลยีในสาขาอุตสาหกรรมคาร์บอนต่ำและพลังงานสะอาดในอาเซียนได้" นายกฯ กล่าว และว่า ไทยและอาเซียนพร้อมสนับสนุนการขยายโอกาสทางธุรกิจ และขจัดอุปสรรคด้านการค้าและการลงทุนในภูมิภาคเพื่อให้ภาคเอกชนสหรัฐได้รับความสะดวกและประสบความสำเร็จในการดำเนินธุรกิจ เพื่อเศรษฐกิจของอาเซียนและสหรัฐจะได้ก้าวหน้าไปด้วยกันอย่างมั่นคงและยั่งยืน ไม่ทิ้งใครไว้ข้างหลัง

และในเวลา 16.00 น. ที่กระทรวงกลาโหม พล.อ.ประยุทธ์ได้พบหารือกับนายลอยด์ เจ. ออสติน รัฐมนตรีว่าการกระทรวงกลาโหมสหรัฐ โดยนายธนกร วังบุญคงชนะ โฆษกประจำสำนักนายกญ กล่าวหลังการหารือว่า นายกฯ ขอบคุณสำหรับการต้อนรับ และยินดีที่ได้มาเยือนกระทรวงกลาโหมสหรัฐ หลังจากเคยมีโอกาสได้หารือผ่านระบบโทรศัพท์ทางไกลเมื่อ 23 ก.พ.2564 โดยได้ย้ำถึงความสัมพันธ์ไทย-สหรัฐที่ดำเนินมายาวนานกว่า 189 ปี และขอบคุณรัฐบาลสหรัฐที่สนับสนุนความช่วยเหลือแก่ไทยในช่วงวิกฤตโควิด-19 ซึ่งถือได้ว่าโรคระบาดถือเป็นภัยคุกคามรูปแบบใหม่

นายธนกรกล่าวว่า นายออสตินได้ชื่นชมบทบาทของนายกฯ ในการนำพาประเทศไทยต่อสู้กับความท้าทายที่เกิดจากการแพร่ระบาดของโควิด-19 ซึ่งส่งผลกระทบรุนแรงทั่วโลก ทั้งด้านเศรษฐกิจและสังคม ทั้งสองฝ่ายได้หารือถึงแนวทางเสริมสร้างความร่วมมือทวิภาคีในด้านต่างๆ อาทิ การพัฒนาศักยภาพและเสริมสร้างขีดความสามารถของกองทัพและกำลังพล การฝึก/ศึกษาทางทหาร การฝึกร่วม/ผสม ความร่วมมือด้านไซเบอร์และอวกาศ และความร่วมมือด้านอุตสาหกรรมป้องกันประเทศ ตลอดจนได้หารือถึงการต่อต้านการทำประมงผิดกฎหมาย และการปราบปรามการค้ามนุษย์

นายธนกรกล่าวว่า ส่วนของความร่วมมือในระดับภูมิภาค ไทยยินดีที่สหรัฐให้ความสำคัญกับการเพิ่มปฏิสัมพันธ์และการดำเนินบทบาทอย่างสร้างสรรค์ในภูมิภาค บนพื้นฐานของความไว้เนื้อเชื่อใจ การเคารพซึ่งกันและกัน รวมทั้งยินดีที่สหรัฐสนับสนุนความเป็นแกนกลางของอาเซียน (ASEAN Centrality) ซึ่งสอดคล้องกับเอกสารมุมมองของอาเซียนต่อแนวคิดอินโด-แปซิฟิก (ASEAN Outlook on the Indo - Pacific: AOIP) ที่มุ่งเน้นความร่วมมือที่เป็นประโยชน์ต่อทุกฝ่าย โดยฝ่ายสหรัฐได้ย้ำความพร้อมดำเนินบทบาทอย่างสร้างสรรค์ในภูมิภาคอาเซียนต่อไป และทั้งสองฝ่ายหวังจะได้สานต่อความร่วมมือระหว่างกันอย่างต่อเนื่อง

นายธนกรกล่าวว่า เมื่อเสร็จสิ้นการพบหารือกับรัฐมนตรีว่าการกระทรวงกลาโหมสหรัฐแล้ว นายกฯ ได้เดินทางไปยังทำเนียบประธานาธิบดีแห่งสหรัฐ เพื่อร่วมงานเลี้ยงอาหารค่ำ โดยประธานาธิบดีสหรัฐเป็นเจ้าภาพ เพื่อเป็นเกียรติแก่ผู้นำอาเซียน.

ข่าวย่อย

สถานทูตจีนขยับรับไม่ได้โฆษณาลาซาด้า

กรุงเทพฯ ● จากกรณีโฆษณาของแพลตฟอร์ม "ลาซาด้า" อีคอมเมิร์ซเจ้าดังภายใต้เครืออาลีบาบา กรุ๊ป หลังได้รับเสียงวิจารณ์จากการทำแคมเปญโฆษณาไม่เหมาะสม ซึ่งภายหลังส่งผลให้ถึงขั้นที่กองทัพไทยตบเท้าออกมาสั่งห้ามกำลังพลซื้อของจากแพลตฟอร์มดังกล่าว รวมถึงไม่อนุญาตให้ขนส่งลาซาด้าเข้าไปส่งของภายในเขตกองทัพ ล่าสุด เฟซบุ๊ก Chinese Embassy Bangkok สถานเอกอัครราชทูตสาธารณรัฐประชาชนจีนประจำประเทศไทย ได้โพสต์ข้อความถึงกรณีดังกล่าวว่า โฆษกสถานทูตจีนประจำประเทศไทยตอบคำถามเกี่ยวกับคลิปโฆษณาของแพลตฟอร์