อ่านข่าวได้
ส่งตรงถึงบ้านคุณทุกวัน
เพียงกดปุ่ม
www.thaipost.net

อิสรภาพแห่งความคิด
ไทยโพสต์

อ่านข่าวได้
ส่งตรงถึงบ้านคุณทุกวัน
www.thaipost.net

ปีที่ 26 ฉบับที่ 9317 | วันพุธที่ 18 พฤษภาคม พ.ศ. 2565 แรม 3 ค่ำ เดือน 6 ปีขาล | www.thaipost.net | ราคา 15 บาท

ไม่สนปลกเสื้อแดง

‘บิ๊กตู่’ชี้มีฝ่ายมั่นคงดูแล/พท.โอ่‘อุ้งอิ้ง’กระแสตอบรับดีมาก

ทำเนียบฯ ● “ประยุทธ์” โวยลั่นใครจะทำรัฐประหาร เตือนสติให้ไปดูพฤติกรรมในอดีต บอกเรื่องดึงเสื้อแดงกลับบ้าน หากเกิดความวุ่นวายฝ่ายความมั่นคง-กฎหมายมีอยู่ “ชัยวุฒิ” เชื่อคนส่วนใหญ่ไม่เอาด้วยวนลูปกลับไปเผาบ้านเผาเมือง “ชลน่าน” พลิ้วบอกไม่ใช้คำว่าคนเสื้อแดง แค่ให้เข้ามาร่วมครอบครัวเพื่อไทยร่วมงานการเมือง ยังกั๊กชื่อ “แพทองธาร” นั่งแคนดิเดตนายกฯ ส่วนสอท.ไม่กั๊กคาด 1 เดือนทาบ “สมคิด”

เมื่อวันอังคารที่ 17 พฤษภาคม พล.อ.ประยุทธ์ จันทร์โอชา นายกรัฐมนตรีและรัฐมนตรีว่าการกระทรวงกลาโหม ให้สัมภาษณ์ภายหลังการประชุมคณะรัฐมนตรี (ครม.) ถึงการหาเสียงเลือกตั้งของผู้สมัครผู้ว่าราชการกรุงเทพมหานคร (กทม.) และสมาชิกสภากรุงเทพมหานคร (ส.ก.) ที่มีการนำเรื่องการรัฐประหารมาพูดปลุกกระแสว่า เป็นเรื่องของเขา ไม่อยากจะเข้าไปเกี่ยวข้อง อีกทั้งไม่มีส่วนเกี่ยวข้องกับการเลือกตั้งผู้ว่าฯ กทม. แค่มีเพียงสิทธิหนึ่งเสียงที่จะไปเลือกเท่านั้นเอง เพราะฉะนั้นสิ่งใดที่พูดมา ถ้าใครพูดย้อนเรื่องเก่าก็กลับไปดูเรื่องเก่าๆ มาด้วยก็แล้วกันว่าได้ทำอะไรกันไปแล้วบ้างของแต่ละคน

เมื่อถามว่า ตั้งข้อสังเกตหรือไม่ว่าเพราะเหตุใดจึงหยิบยกเรื่องการรัฐประหารมาพูดในช่วงนี้ พล.อ.ประยุทธ์กล่าวว่า ก็อย่าไปสนใจสิ พร้อมย้อนว่า “แล้วใครจะไปรัฐประหาร ใครจะทำล่ะ ที่ผ่านมาเขาทำกันเมื่อไหร่ ทำเพราะอะไร

อ่านต่อหน้า 16

นายชวน หลีกภัย ประธานรัฐสภา และประธานสภาผู้แทนราษฎร เป็นประธานจัดงานพิธี “รำลึก 30 ปี สดุดีวีรชนพฤษภาประชาธรรม” ที่สวนสันติพร อนุสรณ์สถานพฤษภาประชาธรรม ทั้งนี้ นายชวนได้ร่วมเขียนข้อความบนบอร์ดขนาดใหญ่ภายในงานว่า “ประเทศรุ่งเรือง เพื่อบ้านเมืองสุจริต”

สกัดอิทธิพลมืด
ป่วนโค้งสุดท้าย

หน้า... 3

กบฏต่อต้านรูปแบบของรัฐไทย

หน้า... 5

‘บิ๊กตู่’ สั่ง ศธ.
ทบทวนการศึกษาไทย

หน้า... 10

ติดเชื้อ-ดับลด เดินหน้าโควิด โรคประจำถิ่น

ไทยโพสต์ ● ยอดติดเชื้อโควิดลดลงต่อเนื่อง ผู้ป่วยรายใหม่ 3,893 ราย เสียชีวิต 38 คน “บิ๊กตู่” ปลื้มไทยรับเลือกเป็นที่ตั้ง สนง.เลขาฯ ศูนย์อาเซียนรับมือภาวะฉุกเฉินสาธารณสุข-โรคอุบัติใหม่ “สาธิต” ชี้หากสถานการณ์โควิดดีขึ้นตามเกณฑ์ มั่นใจแผนประกาศโรคประจำถิ่นไม่สะดุด

เมื่อวันที่ 17 พ.ค. ศูนย์บริหารสถานการณ์การแพร่ระบาดของโรคติดเชื้อไวรัสโคโรนา 2019 (ศบค.) รายงานสถานการณ์โควิด-19 ในประเทศไทยว่า พบผู้ติดเชื้อรายใหม่ 3,893 ราย ติดเชื้อในประเทศ 3,886 ราย มาจากระบบเฝ้าระวังและระบบบริการ 3,860 ราย ค้นหาเชิงรุกในชุมชน 26 ราย เรือนจำ 4 ราย เดินทางมาจากต่างประเทศ 3 ราย หายป่วยเพิ่ม 7,323 ราย อยู่ระหว่างรักษา 63,337 ราย อาการหนัก 1,245 ราย ใส่เครื่องช่วยหายใจ 607 ราย เสียชีวิตเพิ่ม 38 ราย เป็นชาย 21 ราย หญิง 17 ราย อายุ 60 ปีขึ้นไป 28 ราย มีโรคเรื้อรัง 8 ราย ไม่มีประวัติโรคเรื้อรัง 2 ราย

โดยมียอดผู้ติดเชื้อสะสม 4,382,977 ราย ยอดหายป่วยสะสม 4,290,090 ราย ยอดผู้เสียชีวิตสะสม 29,550 ราย

อ่านต่อหน้า 2

ธุรกิจการเมืองทำปชต.สะดุด

บรรยากาศการเปิดเรียนออนไซต์เต็มรูปแบบวันแรก ภาคเรียนที่ 1 ปีการศึกษา 2565 ภายใต้มาตรการป้องกันโควิด-19 อย่างเข้มงวด ที่โรงเรียนวัดราชบพิธ เขตพระนคร

ราชดำเนิน ● รำลึก 30 ปี พฤษภา’35 “ชวน” ชี้ “ธุรกิจการเมือง” ทำประชาธิปไตยสะดุด ถูกยึดอำนาจเพราะพฤติกรรมของบุคคล สั่นหลักที่ดีคนที่ดีต้องไปด้วยกัน “ชลน่าน” ชัดรัฐประหารเป็นวงจรอุบาทว์ “อานันท์ยกประวัติศาสตร์ให้คนรุ่นหลังใช้เป็นบทเรียน หวังทุกฝ่ายใช้สติหันหน้าเข้าหากัน มี รธน.ฉบับใหม่ที่เป็น ปชต. เวทีเสวนาจวกกองทัพจ้องสืบทอดอำนาจ “โภคิน” แนะเขียน รธน.ให้รัฐประหารต้องถูกลงโทษ “มาร์ค” หนุนปลดล็อก 250 ส.ว.เลือกนายกฯ หวั่นซ้ำรอยเหตุการณ์พฤษภาทมิฬ

ช่วงเช้าวันที่ 17 พฤษภาคม ที่สวนสันติพร อนุสรณ์สถานพฤษภาประชาธรรม ถ.ราชดำเนิน กรุงเทพฯ คณะกรรมการญาติวีรชนพฤษภา ’35 จัดงานพิธีรำลึก 30 ปี สดุดีวีรชนพฤษภาประชาธรรม โดยมีตัวแทนองค์กรและหน่วยงานต่างๆ มาร่วมพิธี มีนายชวน หลีกภัย ประธานรัฐสภา เป็นประธาน

นายชวนกล่าวเปิดงานตอนหนึ่งว่า จากปี 2535 จนถึงปัจจุบัน ผ่านมา 30 ปี เกิดความเปลี่ยนแปลงมาก เวลาส่วนใหญ่ก็เป็นของประชาธิปไตย แม้จะมีการยึดอำนาจถึง 2 ครั้ง แต่กว่า 20 ปีเป็นเวลาของประชาธิปไตย เศรษฐกิจและสังคมเปลี่ยนไป มีทั้งดีและร้าย และเกิดการสะดุดด้วยสิ่งที่ไม่คาดคิด คือธุรกิจการเมือง เป็นเหตุผลหนึ่งที่ทำให้ประชาธิปไตยสะดุด ดังนั้นจึงได้ข้อสรุปว่า ในรอบ 30 ปี แม้มีรัฐธรรมนูญที่ว่าดีอย่างรัฐธรรมนูญปี 40 แต่ในที่สุดรัฐบาลก็ถูกยึดอำนาจ เพราะปัญหาพฤติกรรมบุคคล

“ดังนั้นข้อสรุปหนึ่งที่อยากเรียนคือ หลักที่ดี คนที่ดี

อ่านต่อหน้า 15

นายกฯสั่งสางปมพระฉาว พศ.ฮึ่มฟันอาญาหมอปลา

ไทยโพสต์ ● “นายกฯ” สั่ง “อนุชา-พศ.” ติดตามใกล้ชิดวงการสงฆ์ฉาว ขอฆราวาสอย่าทำให้เสียหาย ขณะที่ “เสี่ยแฮงค์” ลั่นเอาผิดอาญาแผ่นดิน “หมอปลา” เบรกกมธ.ศาสนาฯ เสนอเพิ่มโทษอาญาสงฆ์-สึกา ชี้เรื่องนี้ต้องคุยในวงกว้าง รับสถานการณ์หลายครั้งเหลืออด ขณะที่สายนักร้องแจ้งความกองปราบฯ หลังทำร้ายพุทธศาสนา-จิตใจคนไทย “พี่ศรี” ไม่พลาดยื่น ป.ป.ช.สอบ จนท.ที่เกี่ยวข้อง

ที่ทำเนียบรัฐบาล เมื่อวันที่ 17 พฤษภาคม พล.อ.ประยุทธ์ จันทร์โอชา นายกรัฐมนตรีและ รมว.กลาโหม ให้สัมภาษณ์ภายหลังการประชุมคณะรัฐมนตรี (ครม.) ถึงกรณีนายจีรพันธ์ เพชรขาว หรือหมอปลา พร้อมพวก กระทำการลบหลู่ใส่ความจนทำให้เกิดความเสียหายกับพระสงฆ์ชั้นผู้ใหญ่ว่า ได้มีการสั่งการไปแล้วผ่านนายอนุชา นาคาศัย รัฐมนตรีประจำสำนักนายกรัฐมนตรี รวมทั้งสำนักงานพระพุทธศาสนาแห่งชาติ (พศ.) ได้ไปติดตามและกำชับในเรื่องเหล่านี้ เพราะเรื่องของการปกครองสงฆ์ก็มีระเบียบของพระสงฆ์อยู่เช่นเดียวกัน เป็นการบริหารของเจ้าคณะเขต เจ้าคณะจังหวัด ซึ่งเรื่องนี้ก็ต้องเข้าไปดูแลด้วย

“สิ่งสำคัญก็คือคนของเราหรือประชาชนอย่าไปทำให้ท่านเสียหาย แต่ถ้าหากท่านทำเสียหายของท่านเองก็ต้องช่วยกันแจ้งมา เพื่อจะได้เข้าไปตรวจสอบ

อ่านต่อหน้า 2

อุ้มดีเซล2เดือนหั่นภาษี5บ./ลิตร

ไทยโพสต์ ● ครม.เคาะลดภาษีดีเซล 5 บาทต่อลิตร อุ้ม 2 เดือน มีผล 21 พ.ค.- 20 ก.ค.65 “บิ๊กตู่” ชี้ยอมสูญ 2 หมื่นล้านสกัดต้นทุนสินค้าเพิ่ม ส่วนเบนซินช่วยเฉพาะกลุ่มที่เดือดร้อนจริงๆ จับตา “กบน.” ถกตรึงราคาน้ำมัน

ที่ทำเนียบรัฐบาล เมื่อวันที่ 17 พฤษภาคม พล.อ.ประยุทธ์ จันทร์โอชา นายกรัฐมนตรีและ รมว.กลาโหม กล่าวภายหลังการประชุมคณะรัฐมนตรี (ครม.) ว่า ที่ประชุม ครม.ได้มีการพิจารณาขยายมาตรการลดภาษีสรรพสามิตน้ำมันดีเซลและน้ำมันอื่นๆ ที่คล้ายกัน ซึ่งจะสิ้นสุดภายในวันที่ 20 พ.ค.นี้ โดยรอบใหม่นี้จะลดลงประมาณ 5 บาทต่อลิตร เริ่มตั้งแต่วันที่ 21 พ.ค.-20 ก.ค.2565 เป็นเวลา 2 เดือน และจะพิจารณาครั้งละ 2 เดือน คาดว่าจะก่อให้เกิดผลกระทบต่อรายได้ของรัฐประมาณ 20,000 ล้านบาท ซึ่งวันนี้กองทุนน้ำมันจำเป็นต้องใช้เงินกู้ เพราะเดิมติดลบอยู่แล้ว รวมแล้วใช้ไปทั้งสิ้นประมาณ 70,000 ล้านบาท รวมกับครั้งนี้ด้วย แต่เป็นความจำเป็นที่ต้องดูแลพี่น้องประชาชนและภาคการผลิตเพื่อบรรเทาความเดือดร้อนให้ได้มากที่สุด เพื่อไม่ให้ราคาขายปลีกน้ำมันดีเซลปรับตัวสูงขึ้นไปตามราคาน้ำมันดิบตลาดโลก ซึ่งจะมีผลกระทบต่อค่าครองชีพของประชาชน สินค้าอุปโภคบริโภคจะปรับตามต้นทุนค่าขนส่ง ทั้งนี้มีอีกหลายมาตรการที่กำลังหารือร่วมกันอีก

ผู้สื่อข่าวถามถึงราคาน้ำมันเบนซิน รัฐบาลจะมีมาตรการช่วยเหลืออย่างไรหรือไม่ พล.อ.ประยุทธ์กล่าวว่า เรื่องของน้ำมันเบนซินจะพิจารณาให้เป็นเฉพาะกลุ่มอยู่แล้ว หากจะทำทั้งหมดทุกอย่าง

อ่านต่อหน้า 15

ไทยโพสต์
อิสรภาพแห่งความคิด

นายกฯ

และนำเข้าสู่กระบวนการ ซึ่งก็มีมหาเถรสมาคมดูแลตรงนี้อยู่แล้ว พระก็มีการปกครองของพระสงฆ์เช่นเดียวกัน" นายกรัฐมนตรีกล่าว

ขณะที่รัฐมนตรีประจำสำนักนายกรัฐมนตรีกล่าวถึงการแก้ไขปัญหาข้อพิพาทระหว่างฆราวาสกับพระสงฆ์ รวมทั้งการเรียกศรัทธาคืนจากพุทธศาสนิกชน ว่า ให้สำนักงานพระพุทธศาสนาแห่งชาติ (พศ.) ดำเนินการในส่วนที่จำเป็น ซึ่งตนได้มีคำสั่งให้สำนักพุทธแต่งตั้งคณะกรรมการขึ้นมาเพื่อดำเนินการตั้งแต่ต้นที่เกิดปัญหาขึ้นมาเพื่อตรวจสอบ แต่ไม่ได้ให้ข่าวออกไป

"อย่าลืมว่าพระพุทธศาสนาของเรามีมา 2,500 ปีแล้ว เพราะฉะนั้นในเรื่องการผิดพระวินัย ทั้งในเรื่องปาราชิกหรือสิ่งต่างๆ พระพุทธเจ้าทรงเห็นมาตั้งแต่ในอดีตจนถึงปัจจุบัน ศาสนาพุทธเรามีมา 2,500 ปี คงไม่ต้องไปพึ่งใครเพียงคนใดคนหนึ่งที่มาบอกว่าจะมาบริหารจัดการองค์กรพุทธ เรามีพระสงฆ์ที่เป็นตัวแทนขององค์พระพุทธเจ้าดูแลมาโดยตลอด และอยู่มาจนถึงทุกวันนี้ คงไม่ต้องไปพึ่งพาบุคคลใดบุคคลหนึ่งที่บอกว่าจะมาทำเพื่อศาสนา และส่วนตัวผมคิดว่าการกระทำบางอย่างมันเหมือนดี แต่อีกสิ่งหนึ่งทำให้ผู้คนมองผ้าเหลือง มองศาสนาไปอีกอย่างหนึ่ง ท่านคิดว่าท่านทำถูกแล้วหรือ ระยะยาวท่านทำไม่ถูกแน่นอน เพราะท่านมีจิตใจที่ไม่ปกติอย่างแน่นอน" นายอนุชากล่าว

เมื่อถามว่าจะมีการดำเนินการกับนายจีรพันธ์อย่างไรบ้าง เพื่อให้เป็นตัวอย่างไม่ให้เกิดการกระทำในลักษณะนี้อีก นายอนุชากล่าวว่าทุกอย่างว่าไปตามกฎหมาย อะไรที่ยอมไม่ได้เป็นอาญาแผ่นดินก็ต้องดำเนินการตามที่นักกฎหมายกล่าวไว้ ซึ่งในส่วนของสำนักพุทธที่มีส่วนที่เกี่ยวข้องต้องดำเนินการ ไม่เช่นนั้นจะเป็นการละเว้นการปฏิบัติหน้าที่ ซึ่งตามมติของมหาเถรสมาคมได้มีการเข้าไปดูแลพระสงฆ์และศาสนาอยู่แล้ว โดยเฉพาะในเรื่องการกำกับดูแลพระตามลำดับชั้น และอยู่ระหว่างที่จะตั้งโทษในส่วนที่จะเกิดขึ้นแต่ละลำดับชั้นลงไปในการดูแลของพระใต้การปกครอง

ยืนยันว่าไม่ใช่ว่าสำนักพุทธ จะนิ่งเฉย หลายอย่างได้ทำไปแล้ว แต่ต้องยอมรับว่าเรื่องศาสนาเป็นเรื่องละเอียดอ่อน บางครั้งความเชื่อความศรัทธายังคงมีอยู่ในสังคม บางครั้งใครไม่เชื่อไม่ศรัทธาก็ขึ้นอยู่กับแต่ละบุคคล แต่ความเชื่อความศรัทธาที่ยังคงมีมาจากอดีต เป็นคำสั่งสอนของสมเด็จพระสัมมาสัมพุทธเจ้าก็มีมาตั้งแต่อดีตกาล ยกเว้นคนอวดอุตริฯ เท่านั้น ดังนั้นเราจะไม่ปล่อยให้บุคคลใดบุคคลหนึ่งที่บอกว่าจะเข้ามาบริหารจัดการพุทธศาสนา มันไม่ถูก

ผู้สื่อข่าวถามถึงกรณีกรรมาธิการการศาสนา ศิลปะและวัฒนธรรม สภาผู้แทนราษฎร เสนอร่างแก้ไขกฎหมายเกี่ยวกับพระสงฆ์ 4 ฉบับ ให้มีโทษอาญาทั้งพระสงฆ์และสีกาที่ร่วมประพฤติผิด นายอนุชากล่าวว่าเรื่องนี้ต้องมีการพูดคุยกันในวงกว้าง ไม่ใช่แค่ว่าจะอยู่เท่านี้ อย่างไรก็ตาม ส่วนตัวไม่อยากให้มีการลงลึกลงไปเกี่ยวกับศาสนาของเราซึ่งไม่ใช่ว่าไม่เห็นด้วยกับคณะกรรมาธิการฯ แต่ต้องมีการพูดคุยในวงกว้าง ไม่ใช่คิดว่าจะแก้ไขแล้วทำทันที เพราะยังมีอีกหลายเรื่องที่ต้องพูดคุยกัน ไม่ใช่ว่าพอเกิดเรื่องแล้วต้องตัดสินใจทันทีทันใด

"บางครั้งเองผมต้องอดทนอดกลั้น ไม่เป็นไร ใครว่าใครกล่าวก็ต้องอดทนอดกลั้นเพื่อไม่ให้ตัวเองเป็นส่วนหนึ่งเมื่อพูดออกไปแล้วกลายเป็นประเด็นในเรื่องของศาสนา ผมเป็นฆราวาสคนหนึ่งที่ไม่อยากเห็นศาสนาของเราที่เป็นเสาหลักสั่นคลอน ยอมรับว่าบางครั้งผมเองก็เกือบจะเหลืออดหลายครั้ง" นายอนุชากล่าว

ขณะที่ นายเสกสกล อัตถาวงศ์ ประธานชมรมเครือข่ายปกป้องชาติ ศาสนา พระมหากษัตริย์ แห่งประเทศไทย กล่าวเห็นด้วยกับรัฐมนตรีประจำสำนักนายกรัฐมนตรี ที่จะเดินหน้าเอาผิดตามกฎหมาย หากพบว่าหมอปลาทำผิด ทั้งนี้ตนยังรับพฤติกรรมของหมอปลาไม่ได้ เพราะเป็นการกระทำที่เกินไป จนทำให้เกิดผลกระทบกับพระสงฆ์และวงการพระพุทธศาสนา รวมถึงกระทบกับจิตใจของคนไทยอย่างมาก

นายเสกสกลยังระบุว่า ได้ประสานกับนายสนธิญา สวัสดี ที่ปรึกษา กมธ.การกฎหมาย การยุติธรรม และสิทธิมนุษยชน สภาฯ เข้าแจ้งความ และขอให้พนักงานสอบสวนกองบังคับการปราบปรามตรวจสอบการกระทำของหมอปลาและพวก รวมถึงขอสนับสนุนประชาชนในจังหวัดยโสธรที่เข้าแจ้งความเอาผิดหมอปลา ในข้อหาสร้างพยานหลักฐานเท็จเพื่อให้บุคคลอื่นได้รับโทษทางอาญา, พ.ร.บ.คอมพิวเตอร์, พ.ร.บ.คณะสงฆ์ และอั้งยี่ซ่องโจรด้วย

"ในฐานะที่ผมมีเลือดเนื้อเชื้อไขเป็นลูกหลานคนอีสาน การแสดงอากัปกิริยาอาการที่ไม่สุภาพต่อหลวงปู่แสง ที่พี่น้องคนอีสานและคนต่างถิ่นให้ความเคารพนับถือ จึงไม่เหมาะสมอย่างยิ่ง ผมจึงอยากประณามหมอปลาและพวก ที่มีพฤติกรรมไม่เคารพพุทธศาสนา ซึ่งคนแบบนี้ไม่ควรมีที่ยืนในสังคม และขอให้สังคมช่วยกันตรวจสอบคนแบบนี้ เพื่อที่จะหาคนที่อยู่เบื้องหลังให้ปรากฏออกมาให้ได้ เพราะเชื่อว่าต้องมีบุคคลอื่นเข้ามาเกี่ยวข้องเป็นคนให้ท้ายชักใยอยู่เบื้องหลัง ต้องขยายผลเอามาดำเนินคดีให้หมดทุกคน" นายเสกสกลกล่าว

ต่อมาที่กองบังคับการปราบปราม (บก.ป.) นายสนธิญาได้เข้าร้อง พล.ต.ต.มนตรี เทศขัน ผู้บังคับการกองปราบปราม (ผบก.ป.) เพื่อแจ้งความดำเนินคดีกับหมอปลาพร้อมคณะ ที่บุกสำนักสงฆ์ดงสว่างธรรม กระทำต่อหลวงปู่แสง ญาณวโร ผิด พ.ร.บ.สงฆ์และ พ.ร.บ.คอมพิวเตอร์

ที่สำนักงานคณะกรรมการป้องกันและปราบปรามการทุจริตแห่งชาติ (ป.ป.ช.) นายศรีสุวรรณ จรรยา เลขาธิการสมาคมองค์การพิทักษ์รัฐธรรมนูญไทย ยื่นคำร้องต่อ ป.ป.ช. เพื่อขอให้ไต่สวนสอบสวนและเอาผิดนายอำเภอป่าติ้ว และ ผอ.สำนักพุทธ จ.ยโสธร กรณีละเว้นการปฏิบัติหน้าที่ ปล่อยให้หมอปลาและพวกพาทีมสื่อมวลชนบุกไปที่สำนักสงฆ์ดงสว่างธรรม อำเภอป่าติ้ว จังหวัดยโสธร เพื่อกล่าวหาหลวงปู่แสง ญาณวโร อันมีความผิดทางอาญาหลายมาตรา.

ติดเชื้อ

ส่วนยอดฉีดวัคซีนวันที่ 16 พ.ค. 25,923 โดส ยอดฉีดสะสมตั้งแต่วันที่ 28 ก.พ.64 จำนวน 135,697,195 โดส

สำหรับ 10 จังหวัดที่มีผู้ติดเชื้อมากที่สุด ได้แก่ กทม. 865 ราย, บุรีรัมย์ 198 ราย, สุรินทร์ 160 ราย, ชลบุรี 139 ราย, อุบลราชธานี 132 ราย, ร้อยเอ็ด 118 ราย, สมุทรปราการ 110 ราย, มหาสารคาม 95 ราย, นนทบุรี 95 ราย และขอนแก่น 92 ราย

ขณะที่ พล.อ.ประยุทธ์ จันทร์โอชา นายกรัฐมนตรีและ รมว.กลาโหม กล่าวถึงการผลักดันให้ไทยเป็นศูนย์กลางด้านการแพทย์และสาธารณสุขของโลกว่า ล่าสุดไทยได้รับเลือกให้เป็นที่ตั้งของสำนักงานเลขาธิการของศูนย์อาเซียนด้านการรับมือกับภาวะฉุกเฉินทางสาธารณสุขและโรคอุบัติใหม่ ซึ่งจะทำการเปิดสำนักงานในเดือน ส.ค.นี้ นอกจากนี้องค์การอนามัยโลก (WHO) ให้การยอมรับและชื่นชมประเทศไทยที่สามารถรับมือสถานการณ์การแพร่ระบาดโควิด-19 ได้ดีที่สุด ถือเป็นอันดับต้นๆ ของโลก

"เรามีความพร้อมที่ทั่วโลกยอมรับ เช่น บุคลากรด้านการแพทย์ที่มีคุณภาพ มีความเชี่ยวชาญเฉพาะทาง มีการใช้นวัตกรรมและเทคโนโลยีชั้นสูงในการให้บริการรักษา เรามีโรงพยาบาลและศูนย์การแพทย์ที่ได้รับรองมาตรฐานระดับสากลถึง 58 แห่ง ซึ่งมีจำนวนมากที่สุดในเอเชียตะวันออกเฉียงใต้ และเป็นอันดับ 4 ของโลก ซึ่งเป็นสิ่งที่เราน่าภาคภูมิใจที่บุคลากรทางการแพทย์ของไทยไม่แพ้ใครในโลก" นายกฯ กล่าว

ด้านนายสาธิต ปิตุเตชะ รัฐมนตรีช่วยว่าการกระทรวงสาธารณสุข (รมช.สธ.) กล่าวถึงการเสนอคณะรัฐมนตรีประกาศโควิด-19 เป็นโรคประจำถิ่นว่า เรื่องนี้ยังไม่นำพิจารณาเข้า ครม. ซึ่งขณะนี้สถานการณ์ผู้ติดเชื้อโควิด-19 เริ่มดูดีขึ้นเรื่อยๆ และมีสัญญาณลดลง ทั้งผู้ป่วยปอดอักเสบและผู้เสียชีวิต นอกจากนี้ยังติดตามข้อมูลผู้ติดเชื้อหลังเดือน เม.ย. ที่คาดว่าจะเพิ่มขึ้น แต่ตัวเลขลดลง หากเกณฑ์ที่ตั้งไว้ 4-5 เกณฑ์ คืออัตราการเสียชีวิตต่ำกว่า 0.01% แต่ขณะนี้อยู่ที่ประมาณ 0.1% ถ้าเทียบกับอัตราการติดเชื้อและการฉีดวัคซีน ถ้าอยากผ่านเกณฑ์และตัวเลขลดลง แผนการประกาศเป็นโรคประจำถิ่นก็จะไม่สะดุด

"จะเสนอ ครม.ได้เมื่อไหร่ต้องดูที่ประชุม ศบค.อีกครั้ง และต้องติดตามสถานการณ์การติดเชื้อในเกาหลีเหนือประกอบด้วย แต่เรายังไม่มีข้อมูลที่ชัดเจน และจากการสอบถามองค์การอนามัยโลก (WHO) ที่เดินทางมาไทยเพื่อศึกษาวิจัยต่อสู้กับโควิด-19 ตนได้สอบถามไปว่าถ้ามีการกลายพันธุ์เชื้อสายพันธุ์ใหม่ในไทยจะเป็นไปได้หรือไม่ ก็ได้คำตอบว่าหากมีการระบาดใหญ่ในพื้นที่วงกว้างแล้วไม่ได้รับการติดตามหรือฉีดวัคซีน ซึ่งข้อนี้ก็คล้ายกับประเทศเกาหลีเหนือ ส่วนการกลายพันธุ์ในไทยขณะนี้ยังไม่มีปัญหาอะไร" รมช.สธ. กล่าว.

ไต่สวนพยาน'วิรัช'ทุจริตฟุตซอล9ส.ค.

ไทยโพสต์ ● ที่ศาลฎีกาแผนกคดีอาญาของผู้ดำรงตำแหน่งทางการเมือง วันที่ 17 พ.ค. ศาลนัดตรวจพยานหลักฐานในคดีที่อัยการสูงสุดเป็นโจทก์ ยื่นฟ้องนายวิรัช รัตนเศรษฐ อดีตประธานวิปรัฐบาล ส.ส.บัญชีรายชื่อ พรรคพลังประชารัฐ กับพวก รวม 89 คน เป็นจำเลยในความผิดฐานร่วมกันกระทำผิดตาม พ.ร.บ.ว่าด้วยความผิดเกี่ยวกับการเสนอราคาต่อหน่วยงานของรัฐ พ.ศ.2542 มาตรา 10, 11, 12, 13, พ.ร.บ.ประกอบรัฐธรรมนูญว่าด้วยการป้องกันและปราบปรามการทุจริต พ.ศ. 2542 มาตรา 123/1 และประมวลกฎหมายอาญา มาตรา 151, 157, 162, 264, 265, 268, 83, 86, 91 กรณีทุจริตสนามฟุตซอลโรงเรียนในจังหวัดนครราชสีมา

โดยศาลพิเคราะห์แล้วเห็นควรกำหนดพยานโจทก์ตามที่โจทก์เสนอประกอบด้วยพยานเอกสาร 1,994 แผ่น พยานวัตถุ 67 อันดับ ส่วนจำเลยยังตรวจหลักฐานไม่เสร็จสิ้น ให้นัดตรวจพยานจำเลยวันที่ 14 มิ.ย. และ 12 ก.ค.65 เวลา 09.30 น. และกำหนดนัดไต่สวนพยานโจทก์วันที่ 9 ส.ค.65-22 ธ.ค.66

ครม.ไฟเขียวแผนรองรับผู้สูงอายุ

ไทยโพสต์ ● เมื่อวันที่ 17 พ.ค. พล.อ.ประยุทธ์ จันทร์โอชา นายกรัฐมนตรีและ รมว.กลาโหม แถลงภายหลังเป็นประธานประชุมคณะรัฐมนตรี (ครม.) ว่า ครม.เห็นชอบแผนปฏิบัติการด้านผู้สูงอายุระยะที่ 3 พ.ศ.2566-2580 ซึ่งเป็นแผนระยะยาว 15 ปี มีการปรับแผนและประเมินผลทุกระยะ 5 ปี เพื่อให้ผู้สูงอายุมีคุณภาพที่ดี มีหลักประกันที่มั่นคง เป็นพลังร่วมในการพัฒนาสังคม เพราะเขาเป็นผู้มีประสบการณ์ชีวิต มีความเชี่ยวชาญด้านต่างๆ ยังมีคุณค่าต่อสังคมไทย ฉะนั้นต้องดูแลเขาให้ใช้ชีวิตอย่างดีมีคุณภาพในทุกมิติ มีศักดิ์ศรี ช่วยเหลือตัวเองได้ มีรายได้เพียงพอ เพื่อเป็นการรองรับสังคมสูงวัยในเชิงรุก ซึ่งจะเห็นว่าคนเรามีอายุยืนมากยิ่งขึ้น สถิติการแต่งงานลดลง การมีบุตรลดลง ดูได้จากยอดนักเรียนที่เข้าเรียนในชั้นอนุบาลมีจำนวนน้อยลง

พล.อ.ประยุทธ์กล่าวว่า วันนี้เราจะเข้าสู่สังคมผู้สูงวัย เราต้องทำแผนปฏิบัติการที่กำหนดให้คณะกรรมการผู้สูงอายุแห่งชาติ กรมกิจการผู้สูงอายุ ภาคเอกชน ภาคประชาสังคม ดำเนินตามแผนยุทธศาสตร์อย่างบูรณการ ซึ่งมี 4 แผนย่อย 1.เตรียมความพร้อมประชากรก่อนวัยสูงอายุ เช่น การดูแลสุขภาพ เงินออมชราภาพ 2.การยกระดับคุณภาพชีวิต เสริมทักษะอาชีพ เข้าถึงเทคโนโลยีสมัยใหม่ รับรู้ข่าวสารสำคัญ 3.การปฏิรูปกฎหมายระบบบริหาร และ 4.เพิ่มศักยภาพการวิจัยและการบริหารเทคโนโลยีและนวัตกรรมรองรับสังคมสูงวัย

"เราต้องเชื่อมโยงฐานะข้อมูลผู้สูงอายุจากทุกหน่วยงานเข้าด้วยกัน เพื่อกำหนดนโยบาย ออกแบบปฏิบัติการต่างๆ ดึงความร่วมมือจากทุกภาคส่วน โดยเฉพาะบทบาทจากชุมชน" นายกฯ กล่าว.

'อนุทิน' ทำภารกิจสุดโหดสำเร็จ! มติอาเซียนตั้ง ACPHEED ในไทย

พูดถึงบาหลี ประเทศอินโดนีเซีย ทุกคนล้วนนึกถึงเรื่องการท่องเที่ยวภาพชายหาดทอดยาวสุดลูกตา ความสวยงามที่ธรรมชาติสรรค์สร้าง แต่กับนายอนุทิน ชาญวีรกูล รองนายกรัฐมนตรี และรัฐมนตรีว่าการกระทรวงสาธารณสุข การเดินทางไปบาหลี คือ การทำภารกิจสุดโหด เมื่อต้องนำทัพกระทรวงสาธารณสุข ไปหารือ เพื่อให้ไทยได้บรรลุเป้าหมายใหญ่ คือ การให้สยามประเทศ ได้ตั้งสำนักงานเลขาธิการของศูนย์อาเซียนด้านการรับมือกับภาวะฉุกเฉินทางสาธารณสุขและโรคอุบัติใหม่ (ASEAN Centre for Public Health Emergencies and Emerging Diseases: ACPHEED)

ในวงการสาธารณสุขอาเซียน นี่คือหน่วยงานใหม่ซึ่งเป็นที่หมายปองของหลายๆ ชาติในภูมิภาคนี้ เพราะการได้ตั้งศูนย์ดังกล่าว คือ เครื่องยืนยันว่าประเทศนั้น มีความสามารถดีเยี่ยมในการจัดการด้านสาธารณสุข โดยเฉพาะในสถานการณ์โควิด-19 ที่ยังระบาดความมั่นคงด้านสุขภาพ ยิ่งมีความสำคัญมากเป็นทวีคูณ การแข่งขัน เพื่อหาว่าชาติไหนเหมาะแก่การเป็นศูนย์กลางของ ACPHEED ก็ยิ่งเข้มข้นมากๆ 2 ชาติที่เข้ามาเป็นคู่แข่งกับไทยโดยตรงคือเวียดนามและอินโดนีเซีย ซึ่งในการประชุมรัฐมนตรีสาธารณสุขอาเซียน ที่อินโดนีเซียเป็นเจ้าภาพและท่านรองฯ ได้เข้าร่วมประชุมก็มีการหารือเรื่องการตั้งศูนย์ข้างต้นในบรรยากาศที่ดุเดือด

เรื่องศูนย์ ACPHEED มีการหารือกันมาอย่างเข้มข้นในตลอด 2 ปีที่ผ่านมา แต่ก็ยังไม่สามารถมีมติได้ว่าประเทศไหนควรได้รับเกียรติให้เป็นที่ตั้งของสำนักงานเลขาธิการฯ กระทั่งมาการประชุมรอบนี้ ที่มีการตกผลึกร่วมกัน และเลือกประเทศไทยในที่สุด ซึ่งการประชุมในช่วงเช้าของวันที่ 14 มีการเสนอเรื่องนี้ เข้าไปในที่ประชุม และมีการพูดคุยกันเป็นวงกว้าง ในที่สุดวันเดียวกันในช่วงบ่ายประเทศไทยก็ได้รับข่าวดี นายอนุทิน ถึงขั้นเป่าปากโล่งใจ แล้วยกธงชาติไทย มาไว้บนหัว เป็นสัญลักษณ์ว่าเขาได้ทำเพื่อชาติบ้านเมืองสำเร็จแล้ว โดยนายอนุทิน ได้โพสต์รูปทีมงานที่ร่วมคณะไปประชุมครั้งนี้ พร้อมข้อความว่า

Team Thailand in ASEAN Health Ministerial Meeting in Bali. และ Proud to work with Public Health team of Thailand. We have all we want out of this ASEAN Health Ministers meeting in Bali, Indonesia

#รักเธอประเทศไทย

แปลเป็นไทย ว่า

"ทีมประเทศไทย ในการประชุมรัฐมนตรีสาธารณสุขอาเซียน ที่บาหลี"

"ภูมิใจที่ได้ทำงานร่วมอยู่ในที่สาธารณสุขไทยเราบรรลุความประสงค์ในทุกสิ่งที่เราต้องการ ในการประชุมรัฐมนตรีสาธารณสุข ที่ บาหลี อินโดนีเซีย"

ซึ่งต่างก็ทราบดีว่า นายอนุทิน หมายถึงการที่ไทยได้ตั้งศูนย์ ACPHEED นี่เอง เอาเข้าจริงความสำเร็จนี้เกิดมาจากหลายสิ่งหลายอย่างผสมกัน แต่ที่สำคัญคือตลอด 3 ปีที่ไทยต้องเผชิญกับโควิด-19 ประเทศไทยได้จัดการกับสถานการณ์ได้อย่างยอดเยี่ยมเป็นที่ยอมรับในระดับโลก เราเคยขึ้นเป็นอันดับ 1 ประเทศที่ฟื้นตัวจากวิกฤตได้เร็วที่สุดในโลก สถาบันการศึกษาชั้นนำของโลกอย่างจอห์น ฮอปกินส์ ยกให้ไทย เป็น 1 ใน 5 ประเทศที่มีความเข้มแข็งมั่นคงด้านสุขภาพมากที่สุดในโลก สื่อนานาชาติ ยกให้ไทยมีความโดดเด่นในเรื่องของการจัดการภาวะระบาด และในการประชุมครั้งนี้ หลายชาติต่างก็ยกย่องไทย ว่ามีความยอดเยี่ยมในเรื่องของระบบสาธารณสุขถึงขั้นที่รัฐมนตรีว่าการกระทรวงสุขภาพของสหรัฐฯ นายฮาเวียร์ บิเซียร์รา (Xavier Becerra) ได้เข้ามาขอบคุณที่ประเทศไทยเอาใจใส่พลเมืองสหรัฐฯ ที่อาศัยในประเทศและให้บริการวัคซีนอย่างครบถ้วน

นายอนุทิน ยกความดีความชอบเหล่านี้ให้กับประชาชนทุกคน ไปจนถึงบุคลากรการแพทย์และทุกคนที่ทุ่มเทเสียสละ กระทั่งประเทศไทยสามารถก้าวข้ามวิกฤต โดยที่ไม่เจ็บช้ำมากนักเมื่อเทียบกับหลายๆ ประเทศเขากล่าวว่า

"ไทยเรามีคนไทยเป็นปัจจัยสำคัญที่สุดของความสำเร็จในการรับมือกับโควิด เรามีการดูแลซึ่งกันและกันผ่านเครือข่าย อสม. และมีความร่วมมือจากพี่น้องประชาชนในระดับที่สูงเป็นอย่างมาก นอกจากนี้ระบบหลักประกันสุขภาพของไทยก็เป็นปัจจัยสำคัญที่ทำให้เรารับมือกับโรคระบาดต่างๆได้อย่างทันท่วงที อีกทั้งการให้ความสำคัญกับเรื่องสุขภาพของประชาชนโดยรัฐบาลนั้นเป็นไปในรูปแบบการใส่ใจอย่างเต็มที่เพื่อให้ประชาชนปลอดภัยและมีสุขภาพดี เราจึงได้มีความพร้อมทางด้านการสาธารณสุขเป็นอันดับต้นๆ ของโลก"

ความสำคัญของการที่ไทยได้เป็น CENTER ของศูนย์จัดการสภาวะฉุกเฉินด้านสุขภาพของอาเซียน นายวัชรพงศ์ คูวิจิตรสุวรรณ เลขานุการรมว.สาธารณสุขให้คำอธิบายไว้ดังนี้

"มันเป็นการยืนยันว่าประเทศไทยยังได้รับความเชื่อมั่นด้านการจัดการระบบสุขภาพจากประเทศสมาชิกในภูมิภาค และความเชื่อมั่นนี้มันไม่ได้เกิดขึ้นโดยบังเอิญ แต่เกิดจากการสั่งสมความสำเร็จไป จนมาในช่วงวิกฤติโควิด -19 ที่ไทยสามารถรับมือได้อย่างชาญฉลาด เราคือประเทศที่ WHO ยกให้เป็นต้นแบบในการรับมือกับโรค เราไม่ปล่อยให้ยอดผู้ติดเชื้อพุ่งทะยานจนเกินรับไหว กลับกันเราเข้าใจธรรมชาติของโรค เราควบคุมการระบาด โดยอนุญาตให้เศรษฐกิจยังเดินไปได้ด้วย

ภารกิจของกระทรวงสาธารณสุขปัจจุบันเราไม่ได้มองเฉพาะเรื่องของสุขภาพประชาชน แต่งานของเรามุ่งเน้นสร้างอิมแพ็กในเรื่องเศรษฐกิจปากท้องด้วย นายอนุทินต้องการเห็นคนไทยกลับมามีชีวิตเป็นปกติมากที่สุด เราเจ็บกับโควิด-19 มามากพอจนถึงเวลาต้องคืนชีพเศรษฐกิจไทยแล้ว"

การได้ตั้งศูนย์ ACPHEED จึงไม่ได้เป็นเพียงเครื่องการันตีประสิทธิภาพด้านการดูแลสุขภาพคนในชาติ แต่มันยังเป็นเครื่องการันตีที่ส่งไปถึงนานาชาติ ว่าไทยมีความพร้อมเป็นอย่างยิ่งในเรื่องของระบบจัดการด้านสาธารณสุข ซึ่ง นับเป็นปัจจัยบวกต่อการลงทุนเป็นอย่างยิ่ง โดยเฉพาะในห้วงเวลาที่โลกยังบอบช้ำกับโควิด – 19 ปัจจุบันชัดเจนว่ากระทรวงสาธารณสุข คือ หน่วยงานหนึ่งที่คอยขับเคลื่อนเศรษฐกิจและแก้ปัญหาปากท้อง เช่นที่ นายวัชรพงศ์ กล่าวว่า "เราเจ็บกับโควิด-19 มามากพอจนถึงเวลาต้องคืนชีพเศรษฐกิจไทยแล้ว"

กับนายอนุทิน การเดินทางไปบาหลีครั้งนี้จึงไม่ใช่เรื่องของการพักผ่อน แต่มันคือเรื่องของชาติบ้านเมือง และทุกคนที่ไปล้วนแบกรับความคาดหวังของทุกคนในประเทศที่อุตส่าห์สู้อดทน จนไทยก้าวพ้นวิกฤตด้านสุขภาพครั้งใหญ่ที่สุดในรอบ 100 ปี และมีผลงานด้านสาธารณสุขน่าพอใจเป็นที่ยอมรับของทั่วโลก นี่คือเครื่องยืนยันความเข้มแข็งของระบบสุขภาพไทยที่นายอนุทินแบกไว้บนหลังแล้วค่อยๆ นำมาโชว์ให้ชาติอาเซียนประจักษ์ถึงความเหมาะสมที่ไทยจะได้รับเลือกเป็นศูนย์กลางด้านการรับมือเหตุฉุกเฉินด้านสุขภาพ เพราะเรามีทั้งประสบการณ์และเรามีทั้งความสำเร็จมาโชว์ให้เห็น

สำหรับนายอนุทินที่ให้ความสำคัญกับการร่วมแรงร่วมใจ ร่วมไม้ ร่วมมือ ของพี่น้องคนไทย ในการฝ่าฟันปัญหาโควิด-19 ซึ่งเป็นการชื่นชมที่แสดงออกผ่านคำขอบคุณในทุกครั้งที่มีการถามถึงความสำเร็จด้านการควบคุมโรคของไทย ก็ชัดเจนว่า คำว่า "ทีมไทยแลนด์" นั้น มิได้เพียงการเอ่ยอ้างถึงคณะทำงานของกระทรวงคุณหมอ ที่ผลักดันจนไทยได้เป็นศูนย์กลางของ ACPHEED แต่ยังมีความหมายถึง "พี่น้องประชาชนคนไทยทุกคน" ที่ทุ่มเทเสียสละช่วยเหลือกันและกัน นี่คือปัจจัยสำคัญ ที่นายอนุทิน ยกเป็นผู้ที่อยู่เบื้องหลังความสำเร็จด้านการสาธารณสุขของไทยตัวจริง

เปรว สีเขียว
plew_seengern12@yahoo.com

‘มงคลบ้าน-มงคลเมือง’

“กีฬา” นี่.....

เป็นดัชนีวัด “คุณภาพประเทศ” อย่างหนึ่ง

นั่งๆ นอนๆ ดูถ่ายทอดสดแข่งขัน “ซีเกมส์” ที่เวียดนาม ต้องบอกว่า

“นักกีฬา” ในความเป็น “ทีมชาติไทย” ที่ไปแข่งขัน แต่ละคน มีพัฒนาการดีขึ้นมากแทบทุกด้าน

ต้องยกย่อง ชมเชย ทั้งสมาคม ผู้ฝึกสอน และตัวนักกีฬาเอง

พวกคุณทุกคน “เยี่ยม”

สมชาติ สมศักดิ์ศรี “แพ้-ชนะ” เป็นเรื่องแข่งขัน การทำหน้าที่เป็นตัวแทนประเทศ มุ่งสรรค์สร้างมิตรภาพในมวลหมู่มิตรอาเซียน เปี่ยมด้วยสปิริต

นั่นมีค่าและสำคัญเหนือกว่าเหรียญเป็นไหนๆ!

สมภาค-สมภูมิ “ไตรรงค์” บนหน้าอก ไปไหนๆ ใครก็ชูฮก ยกนิ้วโป้งให้

พวกคุณ คือ นักกีฬาอัปเกรด “แบรนด์ไทย”

ด้านพัฒนาการ “คุณภาพประเทศ” สู่ระดับ worldwide แล้วรู้มั้ย!?

พูดถึงประเทศ ก็อยากบอกทุกคนว่า....

การเมืองเรื่องสี-เรื่องปลุกระดมแยกข้าง-แบ่งฝ่าย เจตนาแตกประเทศไทยเป็นแบงก์ย่อยไปแบ่งกัน นั้น

จบได้แล้วล่ะ!

หลายๆ คน โดยเฉพาะคนที่อยากเป็นสมาชิกครอบครัวใหญ่ ยังไม่เข็ด ไม่หลาบจำอีกหรือ?

กับประสบการณ์ “ถูกเขาหลอกใช้” เป็นบันไดรองตีนให้เขาเข้าไป “กินบ้าน-โกงเมือง” นั่นน่ะ

เมื่อเขา “ได้อำนาจ” เขาก็ถีบบันไดทิ้ง!

หลายๆ คนอย่างรัฐมนตรีบุญทรง รัฐมนตรีภูมิ และข้าราชการที่นอนอยู่ในคุกขณะนี้

นั่นคือตัวอย่าง “รางวัล” ที่จะได้รับจากครอบครัวใหญ่ หลังจากรับใช้เขาด้วยภักดี!

ตอนหลอกใช้ ก็นับญาติ

ตอนหมดประโยชน์จะใช้ ...“มึง มันพวกไพร่ จะมาตามกูทำไม ไปกินอยู่ใต้ถุนนั่นไป๊ กูจะพาลูก พานายหญิงตะปิ้งทองไปกินเหลา”

เขาเลือก “ติดปลอกคอหมา” เป็นบางตัวไว้เห่าตามที่เขาจะกระตุกโซ่ส่งสัญญาณหรอก

น้ำข้าวของเขา มีไว้เฉพาะหมาบางตัวในครอบครัวเท่านั้น บทเรียนก็มีแล้ว ประสบการณ์ก็ผ่านกันมาแล้ว ถ้ายังไม่เข็ด อยากเป็นหมาไพร่พาสชั้นอย่างบางตัวนั้น...ก็เชิญ

รอยซ้ำประวัติศาสตร์นั้น มันไม่ได้สร้างเอง

มนุษย์โง่ ที่ “โง่ซ้ำซาก” ตะหาก สร้างประวัติศาสตร์ซ้ำรอยขึ้นเอง!

วงการกีฬาไทยเขายังพัฒนาคุณภาพไปไกล แล้วพวกเราในวงการการเมืองจะนำประเทศถอยหลังด้วยรั่งซ้ำซาก มันน่าสมเพชนัก

ก็ฝากให้คิด ไม่ช่วยพัฒนาชาติบ้านเมืองให้เดินไปข้างหน้า ก็ไม่เป็นไร

ขอเพียงอย่าเกาะเหตุการณ์เก่าๆ ในอดีตเป็นเทศกาลหากิน ทำจัญไรซ้ำกับบ้านเมือง แค่นั้น ก็นับว่าสร้างคุณกับประเทศแล้ว!

ประเทศไทยนับจากนี้.....

พวกเราเตรียมตัวเถอะ จะมีแขกบ้าน-แขกเมือง รวมถึงนักท่องเที่ยวเข้ามากัน ชนิดหัวบันไดไม่แห้ง

เป็นโอกาสของคนรู้จักทำมาหากิน ตั้งแต่การค้าการขายข้างทาง-ริมถนนของระดับคนรากหญ้า ไปจนถึงห้าง สรรพสินค้า ของคนระดับยอดยางนั่นเลย

สินค้าส่งออก ตลาดจะขยาย โดยเฉพาะพืชผลทางการเกษตร อาหารสด-อาหารแห้ง-อาหารสำเร็จรูป กระทั่งเพชร นิล จินดา มีเท่าไหร่ จะไม่พอขาย

ข้อสำคัญของคนไทย อะไรที่ขายดี มักจะปลอมปน ก็อย่าทำอย่างนั้น ได้หน-สองหน แต่ทำลายแบรนด์ไทย ไม่คุ้ม

โลกเขาวุ่นเรื่องสงคราม.....

ไทยเรา “ประเทศเล็ก” ไม่วุ่นกับเขา สงครามไม่ยุ่ง มุ่งแต่ค้าขาย ขยายสัมพันธ์ไปทั้งเหนือ-ใต้-ออก-ตก

นี่ เห็นนายกฯ เพิ่งกลับจากไปประชุมสุดยอดอาเซียน-สหรัฐฯ ที่วอชิงตัน

รัฐมนตรีต่างประเทศ “ดอน ปรมัตถ์วินัย” เสร็จจากวอชิงตัน แยกจากคณะนายกฯ บินไปซาอุดีอาระเบียเป็นทางการ

เพื่อเข้าหารือกับ “Prince Faisal bin Farhan Al Saud” รัฐมนตรีต่างประเทศซาอุฯ ถึงเรื่องเตรียมการ

การเสด็จฯ เยือนไทย ของ.....

“เจ้าชายมุฮัมมัด บิน ซัลมาน บิน อับดุลอะซีซ อัลซะอูด” มกุฎราชกุมาร รองนายกรัฐมนตรีและรัฐมนตรีว่าการกระทรวงกลาโหมซาอุฯ ประมาณเดือนมิถุนายนนี้

นับเป็นข่าวดีอีกครั้งในรอบกว่า ๓๐ ปี.....

หลังจากที่ “เจ้าชายมุฮัมมัด บิน ซัลมาน บิน อับดุลอะซีซ อัลซะอูด” มกุฎราชกุมาร ทรงเชิญนายกฯ ประยุทธ์และคณะไปเยือนซาอุฯ ฟื้นความสัมพันธ์ “ซาอุฯ-ไทย” กลับมา เมื่อปลายเดือนมกรา ๖๕

ไม่เพียงไทยเท่านั้น ที่กระตือรือร้นในการพัฒนาความสัมพันธ์ทุกด้านกับซาอุฯ ให้คืบหน้าเห็นเป็นรูปธรรมโดยเร็ว

ซาอุฯ ก็กระตือรือร้น บนความจริงใจในสัมพันธภาพระหว่างประเทศทั้งสองที่คืนกลับ ไม่ยิ่งหย่อนกัน

ข้อตกลงร่วมกันทุกข้อ “เจ้าชายมุฮัมมัด บิน ซัลมาน บิน อับดุลอะซีซ อัลซะอูด” มกุฎราชกุมาร ทรงกำหนดกรอบเวลาที่ต้องคืบหน้าเห็นผลเป็นรายวัน-รายเดือนเลยทีเดียว!

การไปของรัฐมนตรีดอนครั้งนี้ นำพ่อค้า-นักธุรกิจภาคเอกชนไปด้วย “สนั่น อังอุบลกุล” ประธานกรรมการหอการค้าไทยและสภาหอการค้าแห่งประเทศไทย หัวหน้าคณะ

สภาหอการค้าไทย ได้ทำบันทึกความเข้าใจกับสภาหอการค้าซาอุดีอาระเบียหลายด้าน

พูดถึง MOU หรือบันทึกความเข้าใจกันนั้น ส่วนใหญ่ก็จะเป็นไปตามมรรยาท แต่กับซาอุฯ ด้วยความจริงใจของเขา MOU ไม่ใช่แค่ฉากมรรยาท

หากแต่ “ต้องเกิดขึ้นจริง” ตามนั้น!

ในการพบปะของกลุ่มพ่อค้า-นักธุรกิจไทย-ซาอุฯ เต็มไปด้วยความจริงใจที่จับต้องสัมผัสได้ ถึงขึ้นนายสนั่นออกปากว่า.....

“ผลการ Business Matching โดยภาพรวมได้มีการหารือถึงโอกาสต่างๆ ซึ่งขณะนี้ เศรษฐกิจของซาอุฯ ขยายตัวได้ดีมาก ไตรมาสที่ ๑ มี GDP เติบโตสูงถึง ๙.๖%

-ด้านอาหารและผลไม้ ที่ทางซาอุฯ สนใจมากๆ ทุเรียนมีโอกาสส่งออกมาที่นี่

-ด้านวัสดุก่อสร้าง สอดคล้องกับทางซาอุฯ ที่มีแผนการขยายเมือง ซึ่งเรามีโอกาสส่งออก

-กลุ่มยานยนต์ และเครื่องใช้ไฟฟ้า ทางซาอุฯ สนใจจะไปดูโรงงานที่ไทย

-การท่องเที่ยว ซาอุฯ สนใจที่จะ Connect กับไทย ซึ่งซาอุฯ ตั้งเป้าท้าทายมาก ปัจจุบัน มีนักท่องเที่ยว ๒๐ ล้านคน จะเพิ่มให้ถึง ๑๐๐ ล้านคน ในปี ๒๐๓๐

ดังนั้น ซาอุฯ จึงต้องการเชื่อมและแลกเปลี่ยนความรู้กับไทย รวมถึงกลุ่มโรงพยาบาล Medical และ Welness ของไทย เขาสนใจที่จะเดินทางไปประเทศไทย เพื่อไปใช้บริการและเรียนรู้ระหว่างกัน

‘ความสำเร็จจากเดินทางมาครั้งนี้ คงสามารถต่อยอดได้อีกเยอะมาก ซึ่งภาคเอกชนกล่าวเป็นเสียงเดียวกันว่า

เกินความคาดหวังและประทับใจมากๆ’

หลังจากการรื้อฟื้นความสัมพันธ์ของทั้งสองประเทศ ซึ่งภาครัฐและเอกชนของทั้งสองฝ่าย มีความกระตือรือร้น และมีความจริงใจ ตั้งใจที่จะทำให้เกิดผลสำเร็จเป็นรูปธรรมโดยเร็วที่สุด”

นี่ผมเก็บจากข่าวสำนักโน้น-นี้มาผสมผเสเล่าให้ฟัง ซึ่งรายละเอียดต่างๆ ยังมีอีกมาก

แต่เท่านี้ก็เป็นนิมิตหมายที่ดีในด้านสัมพันธ์และความร่วมมือของทั้งสองประเทศสู่อนาคตมากแล้ว

ที่ผมมั่นใจเช่นนี้ เพราะ.....

ซาอุฯ “พูดคำไหน” แล้ว ต้องเป็นไป “ตามคำนั้น”

เห็นชัดจากความคืบหน้าในสัมพันธ์ นี่...แค่กี่เดือนที่นายกฯ ไปเยือนซาอุฯ จากกุมภา-เมษา แค่ ๓ เดือนเท่านั้น

ทุกอย่างที่ซาอุฯ รับปาก เป๊ะ..เป๊ะ!

เปิดสายการบิน ขนนักท่องเที่ยวมา พ่อค้า-นักธุรกิจการลงทุนมา

และที่นายกฯ ทูลเชิญ “เจ้าชายมุฮัมมัด บิน ซัลมาน บิน อับดุลอะซีซ อัลซะอูด” มกุฎราชกุมาร รองนายกรัฐมนตรีและรัฐมนตรีว่าการกระทรวงกลาโหมซาอุฯ เสด็จมาเยือนไทย

เดือนหน้า “มิถุนา” ที่จะถึง ก็จะเสด็จมาเยือนไทยเป็นทางการแล้ว!

“นายดามพ์ บุญธรรม” อธิบดีกรมเอเชียใต้ ตะวันออกกลางและแอฟริกา แถลงการเยือนซาอุฯ ของรัฐมนตรีดอน ระหว่าง ๑๕-๑๙ พฤษภาว่า

“ระหว่างการเยือน นายดอนจะเข้าพบรัฐมนตรีของซาอุฯ ๒ กระทรวง ประกอบด้วย ‘เจ้าชายฟัยศ็อล บิน ฟัรฮาน อัลซะอูด’ รัฐมนตรีว่าการกระทรวงการต่างประเทศ

‘นายคาหลิด อับดุลอะซีซ อัลฟาลิฮ์’ รัฐมนตรีว่าการกระทรวงการลงทุน

และอีก ๒ กระทรวง ที่รอการยืนยันเข้าพบคือ ‘นายอาเหม็ด อคีล อัล คาติบ’ รัฐมนตรีว่าการกระทรวงการท่องเที่ยว และ

‘เจ้าชายอับดุลลาซิส บิน ซัลมาน อัล ซะอูด’ รัฐมนตรีว่าการกระทรวงพลังงาน

ทั้งยังจะเข้าร่วมงาน Saudi-Thai Investment Forum เพื่อให้ภาคเอกชนทั้งสองฝ่ายได้หารือและจับคู่ธุรกิจกัน และร่วมเปิดงาน Thailand Halal Food Festival 2022 เพื่อเปิดตลาดผลิตภัณฑ์ฮาลาลโดยเฉพาะอาหารไทยในซาอุฯ ด้วย”

ครับ.....

เป็นเรื่องชาติบ้านเมืองด้านขาวดี-ข่าวมงคล ก็อยากนำมาบอกกล่าวให้ทราบกัน ในฐานะเราทุกคนเป็นเจ้าบ้าน จะได้เตรียมต้อนรับแขกบ้าน-แขกเมืองกัน.

สกัดอิทธิพลมืดป่วนโค้งสุดท้าย

ไทยโพสต์ ● ตำรวจเตรียมพร้อมดูแลความสงบเรียบร้อยเลือกตั้งผู้ว่าฯ กทม.-นายกพัทยา และเลือกตั้งซ่อมราชบุรี ป้องปรามช่วงโค้งสุดท้ายผู้มีอิทธิพลใช้วิธีผิดกฎหมายสร้างความไม่สงบ

เมื่อวันที่ 17 พ.ค.65 ที่สำนักงานตำรวจแห่งชาติ (ตร.) พล.ต.อ.ดำรงศักดิ์ กิตติประภัสร์ รอง ผบ.ตร. เป็นประธานการประชุมเตรียมความพร้อมการรักษาความปลอดภัยและความสงบเรียบร้อยการจัดการเลือกตั้งผู้ว่าราชการกรุงเทพมหานคร, สมาชิกสภากรุงเทพมหานคร, นายกเมืองพัทยา, สมาชิกสภาเมืองพัทยา และสมาชิกสภาผู้แทนราษฎร เขตเลือกตั้งที่ 3 จังหวัดราชบุรี ร่วมกับหน่วยงานในสังกัดสำนักงานตำรวจแห่งชาติ โดยมี พล.ต.ท.สราวุฒิ การพานิช ผู้ช่วย ผบ.ตร. และ พล.ต.ท.ภาณุรัตน์ หลักบุญ รอง จตช.เข้าร่วมประชุม

พล.ต.อ.ดำรงศักดิ์กล่าวว่า พล.ต.อ.สุวัฒน์ แจ้งยอดสุข ผบ.ตร.มอบหมายให้ตนรับผิดชอบในการรักษาความสงบเรียบร้อย โดยวันนี้เป็นการประชุมเตรียมความพร้อมการรักษาความปลอดภัยและความสงบเรียบร้อยการจัดการเลือกตั้ง ซึ่ง ตร.จะติดตามสถานการณ์ด้านการข่าวและเฝ้าระวังบุคคลหรือกลุ่มที่อาจเข้ามาก่อเหตุความรุนแรง และดูแลรักษาความสงบเรียบร้อยในพื้นที่มิให้เกิดเหตุการณ์กระทบกระทั่งระหว่างผู้สมัครหรือเหตุประทุษร้ายต่างๆ หรือการกระทำผิดกฎหมายต่างๆ โดยมีการระดมกวาดล้างอาชญากรรมในพื้นที่จังหวัดที่มีการเลือกตั้งและจังหวัดข้างเคียง ช่วงวันที่ 9-15 พ.ค. 65 จับกุมผู้ต้องหาได้ 87 ราย ยึดอาวุธปืนไม่มีทะเบียน 43 กระบอก อาวุธปืนมีทะเบียน 10 กระบอก ระเบิดปิงปอง 3 ลูก เครื่องกระสุนปืน 65 นัด

ทั้งนี้ เพื่อเป็นการป้องปรามไม่ให้นำไปก่อเหตุในช่วงการเลือกตั้ง ตร.ได้จัดชุดเฉพาะกิจออกตรวจตราป้องกันมิให้มีการกระทำความผิดช่วงโค้งสุดท้าย เช่น การทำลายป้ายผู้สมัครรับเลือกตั้ง, การซื้อสิทธิ์ขายเสียง เป็นต้น

กรณีมีเหตุเกิดในบริเวณหน่วยเลือกตั้งหรือใกล้เคียง จะมีชุดเคลื่อนที่เร็วเตรียมพร้อมเข้าระงับเหตุได้ทันที รวมถึงการรักษาความปลอดภัยในการขนย้ายหีบบัตรเลือกตั้งให้เป็นไปด้วยความเรียบร้อย นอกจากนี้ ตำรวจจะช่วยอำนวยความสะดวกและดูแลการจราจรแก่ผู้ไปใช้สิทธิ์เลือกตั้ง และประชาสัมพันธ์ให้ทราบถึงข้อกฎหมายต่างๆ รวมถึงมาตรการควบคุมโรคให้ประชาชนเข้าใจและปฏิบัติตามได้อย่างถูกต้อง

พล.ต.อ.ดำรงศักดิ์กล่าวต่อว่า การเลือกตั้งครั้งนี้มีหน่วยเลือกตั้งรวม 7,203 หน่วยเลือกตั้ง ใช้กำลังพลรวมทั้งสิ้น 19,581 นาย แบ่งเป็นการเลือกตั้งผู้ว่าฯ กทม.และ ส.ก.จำนวน 6,817 หน่วย บช.น.ได้จัดตั้ง ศูนย์อำนวยการรักษาความปลอดภัยและความสงบเรียบร้อยการจัดการเลือกตั้ง (ศลต.น.) ใช้กำลังพลจาก บช.น. และหน่วยสนับสนุนรวม 18,581 นาย การเลือกตั้งนายกเมืองพัทยาและสมาชิกสภาเมืองพัทยา จำนวน 146 หน่วย และการเลือกตั้งซ่อมเขตเลือกตั้งที่ 3 จังหวัดราชบุรี อีก 240 หน่วย ใช้กำลังพล 1,000 นาย

รอง ผบ.ตร.กล่าวอีกว่า ยังไม่น่ากังวลเรื่องผู้มีอิทธิพลเข้ามาขัดขวางการเลือกตั้ง เพราะเจ้าหน้าที่เฝ้าติดตามและรายงานความเคลื่อนไหวอยู่ตลอดเวลา ขณะนี้ยังไม่พบการกระทำความผิดเกี่ยวกับการเลือกตั้ง มีเพียงป้ายหาเสียงได้รับความเสียหายในพื้นที่ กทม. 17 ป้าย และพัทยา 2 ป้าย ทั้งนี้ขอความร่วมมือประชาชนให้ปฏิบัติตามกฎหมาย หากพบเห็นผู้กระทำความผิดสามารถแจ้งเบาะแสได้ที่หมายเลข 191 หรือ 1599 ตลอด 24 ชั่วโมง.

พล.ต.อ.อัศวิน ขวัญเมือง ผู้สมัครผู้ว่าฯ กทม. สักการะสิ่งศักดิ์สิทธิ์ประจำศาลาว่าการ กทม. เสาชิงช้า ขอให้ได้กลับมาทำงานที่ศาลาว่าการ กทม.อีกครั้ง

พปชร.ซื้อใจ แบ่งเสียง‘สก.’ หนุน‘สกลธี’

พลังประชารัฐ ● มีรายงานข่าวจากพรรคพลังประชารัฐ (พปชร.) แจ้งถึงความเคลื่อนของผู้สมัคร ส.ก.ในช่วงโค้งสุดท้ายของการหาเสียง ซึ่งพรรคส่งผู้สมัครครบ 50 เขต โดยไม่ได้ส่งผู้สมัครผู้ว่าฯ กทม.ในนามพรรคนั้น ช่วงที่ผ่านมา ผู้ใหญ่ของพรรคให้อิสระผู้สมัคร ส.ก.จะสนับสนุนแคนดิเดตผู้ว่าฯ กทม.คนใดก็ได้ แต่ในระยะหลังมานี้บรรดาผู้ที่เกี่ยวข้องในพรรคต่างพูดคุยกันอย่างกว้างขวาง ถึงกระแสข่าวที่ว่า พล.อ.ประวิตร วงษ์สุวรรณ รองนายกรัฐมนตรีและหัวหน้าพรรคพลังประชารัฐ ส่งสัญญาณให้ผู้สมัคร ส.ก.ของพรรคสนับสนุน พล.ต.อ.อัศวิน ขวัญเมือง ผู้สมัครผู้ว่าฯ กทม.หมายเลข 6 ทำให้ผู้สมัคร ส.ก.หลายคนอึดอัดใจ เนื่องจาก พล.ต.อ.อัศวินมีผู้สมัคร ส.ก.กลุ่มรักษ์กรุงเทพ คอยให้การสนับสนุนซึ่งกันและกันอยู่แล้ว การที่ผู้สมัคร ส.ก.พปชร.จะหันไปสนับสนุนนั้น ก็เท่ากับว่าต้องไปช่วยคู่แข่งของตัวเอง

รายงานข่าวแจ้งอีกว่า เบื้องต้นผู้สมัคร ส.ก.พปชร. จำนวน 27 คนตัดสินใจเลือกที่จะไม่สนับสนุน พล.ต.อ.อัศวิน โดยจะให้การสนับสนุนนายสกลธี ภัททิยกุล ผู้สมัครผู้ว่าฯ กทม. ในนามอิสระ หมายเลข 3 แทน เนื่องจากหลายคนมีความคุ้นเคยกันมาตั้งแต่การเลือกตั้งใหญ่เมื่อปี 2562 และเมื่อพิจารณาจากเสียงตอบรับในพื้นที่แล้ว กระแสของนายสกลธีมีโอกาสที่จะส่งให้ผู้สมัคร ส.ก.ของ พปชร. ได้รับชัยชนะในการเลือกตั้งมากกว่า พล.ต.อ.อัศวิน ที่ช่วงการหาเสียงถูกวิพากษ์วิจารณ์เชิงลบมาตลอด

ทั้งนี้ มีรายงานข่าวแจ้งว่า ในวันที่ 18 พ.ค.นี้ ผู้สมัคร ส.ก.พปชร.ที่ตัดสินใจสนับสนุนนายสกลธีจะมาร่วมกิจกรรมกับนายสกลธี โดยเป็นการเปิดตัวสนับสนุนอย่างเป็นทางการ แต่อาจมาไม่ครบทั้ง 27 คน.

คิ้วปาก อยากเล่า

การเมือง...เรื่องเบาๆ

ปชป.ให้คำมั่น

วันอาทิตย์ที่ 22 พ.ค. ขอคนกรุงเทพฯ จำให้ขึ้นใจ ออกจากบ้านไปเข้าคูหา “เลือกตั้งผู้ว่าราชการกรุงเทพมหานคร” กำหนดชะตาชีวิตเมืองหลวงด้วยมือเรา ปัญหาน้ำท่วม รถติด รถไฟฟ้าเสีย ทางเท้าน้ำกระฉอก ฝุ่นพิษ จะได้รับการจัดการดีเพียงใด อยู่ที่ปากกาของชาวกรุง

อย่างไรก็ตาม ผู้สมัครที่อยู่ในกระแสและได้รับการกล่าวขานมากที่สุดในช่วงโค้งสุดท้าย 3-4 วันนี้ มีทั้ง ชัชชาติ สิทธิพันธุ์ เบอร์ 8, พล.ต.อ.อัศวิน ขวัญเมือง เบอร์ 6, สกลธี ภัททิยกุล เบอร์ 3 และสุชัชวีร์ สุวรรณสวัสดิ์ เบอร์ 4

สำหรับความเคลื่อนไหวของพรรคประชาธิปัตย์ **เจ๊ปู-ดรุณวรรณ ชาญพิพัฒนชัย** ในฐานะรอง ผอ.ศูนย์เลือกตั้งผู้ว่าฯ กทม.และ ส.ก. บอกว่าตอนนี้พรรคประชาธิปัตย์ได้ระดมไพร่พลของพรรคทุกภาคส่วน ร่วมพลังดัน “เอ้” สุชัชวีร์ เป็นผู้ว่าฯ กทม. สานฝันผู้สมัคร ส.ก.ทั้ง 50 เขต 50 คนได้เดินเข้าสู่สภากรุงเทพฯ

ดรุณวรรณ ชาญพิพัฒนชัย

เธอย้ำว่า ตลอดการหาเสียงที่ผ่านมา มั่นใจนโยบายและแนวทางบริหารจัดการที่เสนอนั้น ล้วนแล้วแต่เป็นสิ่งที่เป็นไปได้ และเหมาะสมกับสภาพความเป็นจริงมากที่สุด รวมทั้งเป็นนโยบายที่สามารถเข้าถึงทุกกลุ่มคน ด้วยนโยบายเปลี่ยนกรุงเทพฯ ให้เป็นเมืองสวัสดิการที่ทันสมัย ต้นแบบของอาเซียน

“ประชาธิปัตย์พร้อมให้คำมั่นกับชาวกรุงเทพฯ ได้อย่างแน่นอนว่า หาก เอ้ สุชัชวีร์ และผู้สมัคร ส.ก.ทั้ง 50 เขต 50 คน ได้รับความไว้วางใจให้ทำหน้าที่ผู้ว่าฯ กทม. และ ส.ก. จะไม่ทำให้พี่น้องชาวกรุงเทพฯ ผิดหวัง เพราะไม่เพียงแต่ผู้ได้รับเลือกตั้งทุกคนจะเร่งทำงาน โดยยึดมั่นในแนวทาง นโยบายที่ประกาศไว้เท่านั้น แต่พรรคจะเข้ามาสนับสนุนให้การทำงานของ กทม.เป็นไปด้วยความราบรื่น รวดเร็ว และมีประสิทธิภาพบนพื้นฐานของความซื่อสัตย์ สุจริต และเกิดประโยชน์สูงสุดต่อชาวกรุงเทพฯ ตลอดไป”

ในฐานะเป็นรอง ผอ.ศูนย์เลือกตั้งฯ **ปู ดรุณวรรณ** ฝากบอกว่า นอกจากกิจกรรมปราศรัยใหญ่ในวันพุธที่ 18 พ.ค. ที่เขตบางขุนเทียน และปราศรัยปิดท้ายในวันศุกร์ที่ 20 พ.ค.แล้ว ช่วงเช้าวันที่ 18 พ.ค.จะมีการปล่อยขบวนรถแห่หาเสียงของสาขาพรรคจากทั่วประเทศที่มารวมตัวกันกระจายไปทั่วกรุงเทพฯ เพื่อรณรงค์หาเสียงให้ เอ้ สุชัชวีร์ และผู้สมัคร ส.ก.ทั้ง 50 เขตอีกด้วย

อืม ทำให้เต็มกำลัง ส่วนผลเลือกตั้งจะออกมาอย่างไร ก็รอดูวันอาทิตย์นี้รู้กัน.

มินนี่เม้าธ์

ข่าวสั้น

‘ชัชชาติ’ พร้อมทำงานกับ ส.ก.ทุกกลุ่ม

กรุงเทพฯ ● นายชัชชาติ สิทธิพันธุ์ ผู้สมัครผู้ว่าฯ กทม. ในนามอิสระ โพสต์เฟซบุ๊กถึงการทำงานร่วมกับ ส.ก.จากกลุ่มที่เป็นคู่แข่งในการเลือกตั้งว่า สภา กทม.ไม่มีการแบ่งเป็นฝ่ายค้านหรือรัฐบาล และไม่สามารถอภิปรายไม่ไว้วางใจหรือถอดถอนผู้ว่าฯ ได้ ถึงแม้ผู้ว่าฯ จะส่ง ส.ก.ก็ไม่มีอะไรรับรองว่าจะได้เสียงเกินครึ่ง ดังนั้นผู้ว่าฯ ต้องทำงานร่วมกับ ส.ก. ทุกคนให้ได้ ซึ่งถือเป็นข้อดีของการลงสมัครในนามอิสระ เพราะทำให้ประสานงานกับ ส.ก.ทุกพรรคได้ง่าย ที่ผ่านมา ผู้ว่าฯ หลายคนที่ลงอิสระ หรือไม่มี ส.ก.เป็นเสียงข้างมากในสภา กทม.ก็ทำงานได้ไม่มีปัญหา

‘อัศวิน’ ส่งโปสต์การ์ด 6 ความในใจถึงคนกรุง

พระนคร ● พล.ต.อ.อัศวิน ขวัญเมือง ผู้สมัครรับเลือกตั้งผู้ว่าฯ กทม.หมายเลข 6 นำทีมงานลงพื้นที่หาเสียงกับข้าราชการ กทม. ที่ศาลาว่าการกรุงเทพมหานคร เสาชิงช้า โดยมีการแจกโปสต์การ์ดเขียนด้วยลายมือระบุว่า “6 ความในใจ ที่ผมอยากบอกคนกรุงเทพฯ 1.ขอให้ได้คนที่ เข้าใจ กรุงเทพฯ จริงๆ มาเป็นผู้ว่าฯ 2.เขาต้องเป็นคนที่ ลงมือทำจริง 3.ขอให้เขา ไม่ย่อท้อ แม้บางเรื่องต้องใช้เวลา 4.เป็นที่พึ่ง และพาทุกคนฟันฝ่าในห้วงเวลาวิกฤต 5.ขอให้เขา เปิดใจรับฟัง คนทุกกลุ่มทุกวัย 6.เพื่อทำให้กรุงเทพฯ เป็นเมืองแห่งความหวังและโอกาส เป็นบ้านที่ สงบสุข ของเรา”

อยากได้ ‘หญิงหน่อย’ นายกฯ เลือก ‘ศิธา’

บางกอกน้อย ● พรรคไทยสร้างไทย โดยคุณหญิงสุดารัตน์ เกยุราพันธุ์ ประธานพรรค และทีมผู้สมัคร ส.ก.ไทยสร้างไทยฝั่งธนบุรี จัดทัพคาราวานสร้างกรุงเทพฯ เคลื่อนขบวนไปตามถนน ชุมชน และตลาด โดยนายสุธา ชันแสง ประธานคณะกรรมการบริหารพื้นที่ภาค กทม. กล่าวว่า มั่นใจว่าคนกรุงเทพฯ อยากเห็นการเปลี่ยนแปลง เปลี่ยนรัฐบาล และอยากเห็นสุดารัตน์เป็นนายกรัฐมนตรี ดังนั้นพี่น้องประชาชนต้องเลือก น.ต.ศิธา ทิวารี หมายเลข 11 เป็นผู้ว่าฯ กทม.และ ส.ก.ไทยสร้างไทยยกทีม

‘ผู้การแต้ม’ นำผู้สมัคร สก.พญาไทขึ้นรถแห่

ประชาธิปัตย์ ● พล.ต.ต.วิชัย สังข์ประไพ รองผู้อำนวยการศูนย์เลือกตั้งผู้ว่าฯ กทม.และ ส.ก.พรรคประชาธิปัตย์ และนางดรุณวรรณ ชาญพิพัฒนชัย รองผู้อำนวยการศูนย์เลือกตั้งฯ นำทีม “วิน-เมธวิน อังคทะวานิช” ผู้สมัคร ส.ก. เขตพญาไท เบอร์ 1 พรรคประชาธิปัตย์ ลงพื้นที่พบปะพี่น้องประชาชนเขตพญาไทช่วงโค้งสุดท้าย อ้อนขอคะแนนให้โอกาสคนรุ่นใหม่เคลื่อนนโยบายเปลี่ยนกรุงเทพฯ พร้อมเชื่อมั่นว่าจะเป็นอีกหนึ่งเขตที่ได้รับชัยชนะในการเลือกตั้งครั้งนี้

ไทยโพสต์ อิสรภาพแห่งความคิด

พรรคการเมืองทางสายกลางแนวพุทธ จักได้รับความนิยมสูงและทำให้ประเทศลงตัว

ประชาธิปไตยทางสายกลาง คือการจัดระบบใหม่ที่ลงตัว สมดุล สงบ ใช้พลังงานน้อย ซึ่งจะต้องเกิดขึ้นท่ามกลางความโกลาหลที่มีมากถึงขนาดจนไปต่อไปไม่ได้ในวิถีเดิมของการเมืองแบบเก่าๆ

1.วิธีคิดแบบตะวันตก

การเมืองไทยไม่ลงตัวมากว่า 100 ปี ถ้านับตั้งแต่กบฏหมอเหล็งในต้นรัชกาลที่ 6 วิกฤตการเมืองเรื้อรังทำให้ประเทศเสียโอกาสและประเทศไทยตกอยู่ในหลุมดำแห่งวิกฤตการณ์ไม่สามารถขึ้นมาได้

ทำอย่างไรๆ ก็ขึ้นไม่ได้ถ้ายังใช้วิธีคิดแบบตะวันตก อารยธรรมตะวันตกที่ครองโลกมาได้ 3–4 ร้อยปีก็กำลังวิกฤตที่เรียกว่าวิกฤตอารยธรรมตะวันตก (Western Civilization Crisis)

โลกวิกฤตเพราะเสียสมดุลอย่างรุนแรงในทุกมิติ อะไรที่ไม่สมดุลก็จะปั่นป่วนวุ่นวายรุนแรงวิกฤตไม่ยั่งยืน ความสมดุลทำให้เกิดความสงบ ความเป็นปรกติสุข และความยั่งยืน

วิธีคิดแบบตะวันตกนำไปสู่การเสียสมดุล

ทางสายกลางแบบพุทธนำไปสู่ความสมดุล

ตะวันตกเก่งในเรื่องวิทยาศาสตร์และเทคโนโลยี แต่วิธีคิดมีปัญหาที่นำมาสู่การเสียสมดุลของโลกวิธีคิดแบบตะวันตกคือ คิดแบบตายตัว เมื่อตายตัวก็แยกส่วนแบ่งข้างแบ่งขั้วสุดโต่ง การแบ่งข้างแบ่งขั้วทำให้ประทะ หรือเป็นปฏิปักษ์ต่อกัน (antagonistic) การต่อสู้และความรุนแรงยุโรปจึงเต็มไปด้วยสงครามและเป็นต้นตอขยายความรุนแรงไปทั่วโลกเพราะครองอำนาจและครองวิธีคิด

สังคมไทยก็หนีไม่พ้นที่จะถูกอิทธิพลวิธีคิดแยกข้างแยกขั้วแบบตะวันตก การเมืองแบบแยกข้างแยกขั้วทำให้ถอนกำลังและเกิดความรุนแรงการเมืองไม่มีทางลงตัว

วิธีคิดแบบตะวันตกแท้ที่จริงเป็นวิถีอำนาจแม้จะห่อหุ้มด้วยคำว่าประชาธิปไตยในการพัฒนาที่เรียกว่าโลกาภิวัตน์เต็มไปด้วยโครงสร้างอำนาจ เช่น การคิดเชิงอำนาจ การใช้อำนาจรัฐ การใช้กำลังรบข่มขู่คุกคาม การใช้อำนาจความรู้ การใช้อำนาจทุน การใช้อำนาจในการพัฒนาก่อให้เกิดความเหลื่อมล้ำสุดๆ และความรุนแรงแนวทางตะวันตกเป็นอำนาจนิยม

แนวทางพุทธเป็นปัญญานิยม

2.ทางสายกลางแนวพุทธ

ทางสายกลางเป็นสายปัญญาที่เข้าถึงความจริงตามธรรมชาติที่เป็นไปด้วยความเป็นเหตุเป็นผลหรือเป็นกระแสของเหตุปัจจัยที่เรียกว่า **อิทัปปัจจยตา** เมื่อสรรพสิ่งล้วนเป็นกระแสของเหตุปัจจัยจึงไม่แบ่งข้างแบ่งขั้วไม่มีส่วนสุด (extreme) ทั้งสองข้าง จึงเรียกว่าทางสายกลาง

อาจสรุปเปรียบเทียบ **รหัสการพัฒนา** ตามวิถีตะวันตกวิถีพุทธได้ดังนี้

วิถีตะวันตก สร้างความรู้ อำนาจ แย่งชิง

วิถีพุทธ ปัญญา ไมตรีจิต การอยู่ร่วมกันอย่างสมดุล

ขยายความ **ชาวตะวันตก** สร้างความรู้คือวิทยาศาสตร์เอาไปทำเทคโนโลยีที่มีอำนาจมากใช้อำนาจแย่งชิงหมดทั้งโลกทำให้เกิดการเสียสมดุล และรุนแรง

พุทธ พัฒนาปัญญา เข้าถึงความจริงตามธรรมชาติที่เรียกว่าธรรมะ มีไมตรีจิตอันไพศาล มีการแผ่เมตตาไปทุกทิศทุกทางและสร้างการอยู่ร่วมกันอย่างสมดุล ทั้งระหว่างคนกับคนและระหว่างคนกับธรรมชาติแวดล้อม

ประเทศไทยเป็นเมืองพุทธควรจะใช้ทางสายกลางพัฒนาชีวิตและการอยู่ร่วมกัน ซึ่งรวมทั้งระบบการเมืองด้วย

3.พรรคการเมืองทางสายกลางแนวพุทธเป็นไฉน

1) เป็นพรรคการเมืองที่ไม่คิดเชิงแบ่งข้างแบ่งขั้ว ไม่คิดเชิงปฏิปักษ์ ต่อสู้โค่นล้มกันแต่เน้นความร่วมมือทำสิ่งดีๆ เพื่อประเทศชาติและประชาชน

2) ไม่ใช้เงินเป็นเครื่องมือ แต่ใช้ปัญญาและความดีการเมืองแบบธนาธิปไตย หรือใช้เงินเป็นใหญ่ในการซื้อเสียงขายเสียงซื้อตัวผู้สมัครมาเป็นก๊วนเป็นคอกโดยจ่ายเงินเลี้ยงดู แบบที่ว่าป้อนกล้วยให้ลิงกินจะได้สงบ แล้วนายทุนเจ้าของคอกได้สิทธิเป็นรัฐมนตรี ทำให้เสื่อมเสียในศักดิ์ศรีของความเป็นมนุษย์อนาริยะ เสื่อมเสียทางศีลธรรม เสื่อมเสียทางคุณภาพ ซ้ำเติมให้บ้านเมืองวิกฤตยิ่งขึ้น ชาวพุทธไม่พึงทำ

3) ใช้สัมมาวาจาตามพุทธโอวาทกล่าวคือ

(1) จะพูดอะไรต้องเป็นความจริง มีที่มา มีที่อ้างอิง

(2) พูดเป็นปิยวาจาไม่ใช้คำหยาบ ไม่พูดเพ้อเจ้อเสียดสีหรือพูดให้แตกสามัคคี

(3) พูดถูกกาลเทศะ

(4) พูดแล้วเกิดประโยชน์ ถ้าไม่เกิดประโยชน์หรือเสียประโยชน์ก็ไม่พูด

ถ้าใช้สัมมาวาจาอย่างนี้ก็จะไม่แตกความสามัคคีและเป็นไปเพื่อปัญญาและความดี ขณะที่มิจฉาวาจาที่มักใช้กันนำไปสู่การเมืองอกุศลหรืออนาริยะ

4) หน้าที่ของพรรคการเมืองคือคัดเลือกคนดีมีความสามารถเข้ามาเป็นสมาชิกพรรค มีคนดีมีความสามารถจำนวนมากที่อยากทำเพื่อบ้านเมืองแต่เขาไม่สามารถเข้าร่วมกับพรรคการเมืองอย่างที่มีอยู่ ซึ่งแบ่งเป็นข้างเป็นขั้วอย่างรุนแรงและตกอยู่ใต้อำนาจเงิน

เมื่อมีพรรคการเมืองทางสายกลางที่ไม่แยกทางแยกขั้วไม่เป็นปฏิปักษ์ต่อใคร ไม่ใช้เงินเป็นใหญ่ แต่ใช้ปัญญาและความดี จะมีคนเก่งและคนดีเข้าร่วมจำนวนมาก เป็นพรรคการเมืองที่มีสมาชิกจำนวนมากที่สุด เป็นการถักทอพลังบวกบนแผ่นดินไทยเป็นพรรคมหาชนอย่างแท้จริง ที่เติบใหญ่เต็มแผ่นดิน เป็นการสร้างพลังพลเมืองที่ตื่นรู้และกัมมันตะพลังพลเมืองที่ตื่นรู้และกัมมันตะเป็นปัจจัยสำคัญที่สุดที่ทำให้การเมืองดี เศรษฐกิจดี และศีลธรรมดี ประเทศก้าวข้ามวิกฤตการณ์พ้นจากความเป็นอนาริยะไปสู่ความเป็นอาริยะ

5) ที่ว่าเป็นพรรคที่ใช้ปัญญานั้น ควรทำความเข้าใจว่าความรู้และปัญญาอาจแบ่งเป็น 2 ประเภทคือ

(1) ความรู้ในเทคนิควิธีเพื่อการใช้งาน

(2) ปัญญาที่รู้ความจริงของแผ่นดินไทย

ต้องมีทั้ง 2 ประเภทประกอบกัน ถ้ามีแต่ความรู้เทคนิควิธี ไม่ว่าจะดีเลิศเพียงใดถ้าขาดปัญญารู้ความจริงของแผ่นดินไทย รบ 100 ครั้งก็ไม่ชนะทั้ง 100 ครั้ง อย่างที่เป็นไปในประเทศไทย ระบบการศึกษาสมัยใหม่ที่เริ่มแต่ ร.5 ส่งพระราชโอรสและข้าราชการไปศึกษา และต่อมาปัญญาชนไทยรุ่นใหม่ล้วนไปสำเร็จการศึกษาและมาสร้างระบบการศึกษาที่เอาวิชาเป็นตัวตั้ง ไม่ได้เอาความจริงของแผ่นดินไทยเป็นตัวตั้ง ทำให้คนไทย 4-5 ชั่วคนหลัง ซึ่งก็เท่ากับคนไทยทั้งประเทศไม่รู้ความจริงของแผ่นดินไทย เมื่อไม่รู้ความจริงก็ทำให้ถูกต้องไม่ได้

ฉะนั้น จึงไม่แปลกที่เส้นทางเศรษฐกิจทั้งหลายไม่ประสบความสำเร็จในการขจัดความยากจนและลดความเหลื่อมล้ำ ยิ่งพัฒนายิ่งเหลื่อมล้ำมากขึ้นจนประเทศไทยได้ชื่อว่ามีความเหลื่อมล้ำสูงสุดเป็นที่ 1 หรือที่ 3 ในโลก

หมายเหตุ มีตัวอย่างที่ดี

เมื่อกองทัพจีนคอมมิวนิสต์ต่อสู้กับกองทัพก๊กมินตั๋งอันมหึมาของเจียง ไคเช็ก ครั้งแรกบัญชาการโดยปัญญาชนจีนที่ไปเรียนที่มอสโก ปรากฏว่าแพ้หลุดลุ่ย ต่อมาเหมา เจ๋อตง เข้ามาบัญชาการแทน เหมาไม่ใช่นักเรียนนอก แต่รู้ภูมิสังคมจีนเป็นอย่างดีจึงชนะเรื่อยมาจนชนะทั้งหมด ตั้งประเทศไว้เป็นปึกแผ่นและเข้มแข็งอย่างรวดเร็ว จนจะเป็นมหาอำนาจอันดับ 1 ของโลก เพราะคนทำงานของพรรคล้วนมีประสบการณ์และรู้ความจริงของแผ่นดินจีน

6) ฉะนั้นพรรคการเมืองทางสายกลาง ควรส่งสมาชิกพรรคไปทำงานในชุมชนท้องถิ่นเพื่อให้เกิดปัญญารู้ความจริงของแผ่นดินไทย ส่วนความรู้ทางเทคนิควิธีสามารถสร้างได้โดยรวดเร็ว

ในพื้นที่จะมีผู้นำชุมชนตามธรรมชาติอยู่ประมาณหมู่บ้านละ 50 คน ตำบลละ 500 คน อำเภอละ 5,000 คน ทั้งประเทศมีประมาณ 4 ล้านคน ผู้นำเหล่านี้ล้วนเป็นคนเก่งและคนดีและรู้ความจริงของแผ่นดินไทย

เมื่อพรรคการเมืองทางสายกลางไปเรียนรู้และปฏิบัติการในชุมชนท้องถิ่นก็จะได้เรียนรู้ร่วมกันในการปฏิบัติกับผู้นำตามธรรมชาติเหล่านี้ประมาณ 4 ล้านคน เป็นการเรียนรู้ร่วมกันในการปฏิบัติในสถานการณ์จริงของคนไทยจำนวนมหึมาที่**ฐานรากของประเทศ** ฐานรากของประเทศจะเข้มแข็งทุกด้านทั้งด้าน

เศรษฐกิจ–จิตใจ–สังคม-สิ่งแวดล้อม

วัฒนธรรมสุขภาพ-การศึกษา-ประชาธิปไตย

ทั้ง 8 มิติบูรณาการอยู่ในกันและกันไม่ได้แยกเป็นส่วนๆ และไม่สำเร็จอย่างที่ผ่านมา (ดูบทความตัวอย่าง)

เมื่อมีแพลตฟอร์ม คือพื้นที่ที่พัฒนาอย่างบูรณาการก็จะดึงระบบต่างๆ เข้ามาเชื่อม เช่น ระบบเศรษฐกิจ ระบบการศึกษา ระบบศาสนา ระบบความยุติธรรม ระบบประชาธิปไตย ฯลฯ ระบบเหล่านี้แต่เดิมล้วนทำแบบแยกส่วนและไม่สำเร็จ ก็จะไปเชื่อมโยงกับแพลตฟอร์มบูรณาการของพื้นที่ ก็จะเกื้อกูลกันเป็นผลให้ประเทศมีบูรณภาพและดุลยภาพเข้มแข็งยั่งยืนหายจน หายเหลื่อมล้ำ

7) ทั้งหมดนี้คือการที่พรรคการเมืองทางสายกลางแนวพุทธเชื่อมโยงคนไทยทั้งประเทศเข้ามาเรียนรู้ร่วมกันในการปฏิบัติ (Interactive learning through action) ในสถานการณ์จริง ซึ่งเป็นกระบวนการที่ทรงพลังในการก่อให้เกิดการเปลี่ยนแปลงขั้นพื้นฐาน (Transformation) ในทุกมิติ ที่ยิ่งทำ

- ยิ่งรักกันมากขึ้น
- ยิ่งเชื่อถือไว้วางใจกันมากขึ้น
- ยิ่งเกิดความเสมอภาค ภราดรภาพและสามัคคีธรรม
- ยิ่งฉลาดขึ้นและฉลาดร่วมกัน
- เกิดปัญญาร่วม (Collective wisdom) นวัตกรรมและอัจฉริยภาพกลุ่ม (Group genius)
- ทั้งหมดเป็นพลังมหาศาลที่จะฝ่าความยากทุกชนิดไปสู่ความสำเร็จ
- เกิดความสุขร่วมกันประดุจบรรลุนิพพาน

8) พรรคการเมืองต่างๆ จะด้วยรู้ตัวหรือไม่รู้ตัวก็ตามจะติดเชื้อ “ทางสายกลาง” ลดความเป็นปฏิปักษ์ เพิ่มความร่วมมือและไมตรีจิต การเมืองจะถอยห่างจากการคิดโค่นล้มทำลายถอนกำลังกัน กลายเป็นการเมืองอาริยะ

9) การเมืองทางสายกลางเป็นประชาธิปไตยอย่างแท้จริงที่ไม่ใช้อำนาจไม่ใช้เงินแต่ใช้ปัญญาและความดี ที่คนไทยทั้งปวงมีส่วนร่วมในการพัฒนาประเทศและมีส่วนร่วมในการได้รับผลของการพัฒนาที่ถูกต้องเป็นธรรม คือการอยู่ร่วมกันอย่างสันติสมดุลสงบเย็นเป็นสุขและสร้างสรรค์ **“ประชาธิปไตยทางสายกลาง”** จะแพร่ไปทั่วโลก

4.“ประชาธิปไตยทางสายกลาง” รอคอยที่จะอุบัติขึ้น

เป็นเรื่องหนีไม่พ้น ที่ “ประชาธิปไตยทางสายกลาง” จะต้องอุบัติขึ้น

เพราะตามกฎธรรมชาติจะต้องเป็นเช่นนั้น

กล่าวคือ ความโกลาหล (chaos) เป็นสภาพที่ไม่เสถียรและใช้พลังงานมากในการพยุงสภาวะที่ไม่เสถียร ธรรมชาติธรรมดาพยายามรักษาสมดุลหรือปรับไปสู่สมดุล เพราะสภาวะสมดุลเป็นภาวะที่เสถียร และใช้พลังงานน้อยที่สุด

เมื่อสภาวะโกลาหลมีมากถึงขนาดถึงจุดที่ธรรมชาติทนไม่ไหว จะเกิดการ **จัดระบบใหม่** (New order) ผุดบังเกิดขึ้นทันทีทันใด

“ประชาธิปไตยทางสายกลาง” คือการจัดระบบใหม่ที่ลงตัว สมดุล สงบ ใช้พลังงานน้อย ซึ่งจะต้องเกิดขึ้นท่ามกลางความโกลาหลที่มีมากถึงขนาดจนไปต่อไปไม่ได้ในวิถีเดิมของการเมืองแบบเก่าๆ

ประเทศไทยเป็นเมืองพุทธ คนไทยคุ้นเคยกับคำว่า “ทางสายกลาง” อยู่แล้ว ประเทศก็เต็มไปด้วยสัญลักษณ์ทางพุทธ พุทธานุภาพจะทำให้คนไทย “ตื่นรู้” (Awakening) ว่าเส้นทางสายกลางนั่นแหละที่จะนำไปสู่ความเจริญอย่างแท้จริง ไม่ใช่เส้นทางแห่ง โลภะ โทสะ โมหะ ที่นำโดยตะวันตกให้หลงทางไป

พลังพลเมืองไทยที่ตื่นรู้และกัมมันตะจะเป็นปัจจัยให้เกิด “ประชาธิปไตยทางสายกลาง”

จึงนมัสการและกราบเรียนมาด้วยความเคารพ.

ศ.นพ.ประเวศ วะสี

บันทึกแซมซาย หน้า 4

ไทยโพสต์ อิสรภาพแห่งความคิด วันที่ 17 พฤษภาคม เปิดเรียนวันแรกในภาคเรียนที่ 1/2565 ให้นักเรียนได้กลับมาเรียนในห้องเรียนหรือ On-Site ภายใต้สถานการณ์แพร่ระบาดของโควิด-19 หลังจากเรียนออนไลน์มาระยะหนึ่ง **พล.อ.ประยุทธ์ จันทร์โอชา** นายกรัฐมนตรีและ รมว.กลาโหม พอใจภาพรวมการเปิดภาคเรียนวันแรก แต่อีกด้านหนึ่งเกิดเหตุสลดใจ **“น้องโบนัส”** เด็กหญิงวัย 14 ปี นักเรียนโรงเรียนแห่งหนึ่งใน จ.พัทลุง ผูกคอตายเนื่องจากไม่มีเงินจ่ายค่าเทอม ครอบครัวแตกแยก ไม่มีผู้ปกครองมารับรอง ซ้ำถูกครูพูดบั่นทอนจิตใจ และดีด **น้องโบนัส** ออกจากระบบ เธอแชตไลน์ตัดพ้อว่า *“มืดแปดด้าน อยากตาย”* และฝากบอกเพื่อนว่า *“ถ้าฆ่าตัวตาย ให้ช่วยเปิดโปงเรื่องราวทั้งหมด”* เป็นการประจานการศึกษาไทยยังเหลื่อมล้ำ นโยบายเรียนฟรีไม่มีจริง และการปฏิรูปการศึกษาล้มเหลว เช่นเดียวกับการปฏิรูปกระบวนการยุติธรรม ทั้งที่บัญญัติไว้ในรัฐธรรมนูญ 2560 เมื่อเกิดปัญหาก็ตั้งคณะกรรมการขึ้นสอบสวนข้อเท็จจริง แล้วก็เลือนหายไปตามสายลม นายกฯ ยังขอให้กระทรวงศึกษาธิการถอดบทเรียนการศึกษาไทย โดยพบว่าการพัฒนาด้านการศึกษามีความล่าช้า แล้ว 8 ปีที่มีอำนาจทำอะไรอยู่หรือลุง? ...●

พล.อ.ประยุทธ์ จันทร์โอชา

วันเดียวกัน คณะกรรมการญาติวีรชนพฤษภา’ 35 จัดงานพิธีรำลึก 30 ปี สดุดีวีรชนพฤกษาประชาธรรม ที่สวนสันติพร อนุสรณ์สถานพฤษภาประชาธรรม ถ.ราชดำเนิน มีตัวแทนจากหน่วยงานต่างๆ มาร่วมงานอย่างคับคั่ง โดย **นายอานันท์ ปันยารชุน** อดีตนายกฯ กล่าวตอนหนึ่งว่า *“คนเรามีความเห็นที่แตกต่างกันได้ แต่เมื่อไหร่ที่มีความแตกแยก ต่อสู้ใช้กำลังกันแล้ว อันนั้นเป็นสิ่งที่ไม่พึงกระทำ การไม่อโหสิกรรมซึ่งกันและกัน จะทำให้การขัดแย้งนี้ลุกลามไปถึงจิตใจของประชาชน ก่อให้เกิดความเกลียดชัง ทุกคนต้องจับเข่าคุยและหันหน้าคุยกัน เพราะความปรองดองจะปรองดองคนเดียวไม่ได้”* ด้าน **นายชวน หลีกภัย** ประธานรัฐสภากล่าวตอนหนึ่งว่า *“ธุรกิจการเมือง เป็นเหตุผลหนึ่งที่ทำให้ประชาธิปไตยสะดุด รัฐบาลก็ถูกยึดอำนาจ เพราะปัญหาพฤติกรรมบุคคล หลักที่ดี คนที่ดี และกฎหมายที่ดีต้องไปด้วยกัน เพราะหากดีเพียงส่วนเดียว เราก็เห็นแล้วว่าในที่สุดเกิดปัญหา แม้รัฐบาลมาจากประชาธิปไตย แต่ถ้าไม่ยึดแนวประชาธิปไตยจะเป็นเงื่อนไขติดตามมา”* ขณะที่ **นพ.ชลน่าน ศรีแก้ว** หัวหน้าพรรคเพื่อไทย (พท.) ในฐานะผู้นำฝ่ายค้าน ก็โทษแต่การรัฐประหารอย่างเดียว ถ้ายังถอดบทเรียนร่วมกันไม่ได้ สังคมไทยก็คงยังมีความคิดที่แตกต่างและแตกแยกกันต่อไป ...●

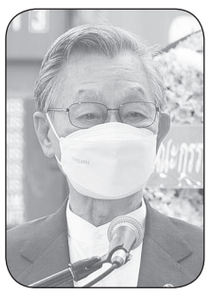

นายชวน หลีกภัย

ภายหลัง **อุ๊งอิ๊ง-น.ส.แพทองธาร ชินวัตร** หัวหน้าครอบครัวเพื่อไทยชวน **คนเสื้อแดง** กลับบ้าน ทำให้หลายคนเกรงว่าจะสร้างความขัดแย้งเกิดเหตุการณ์ซ้ำรอยอีก วันก่อน **คุณหญิงสุดารัตน์ เกยุราพันธุ์** ประธานพรรคไทยสร้างไทย เตือน พท.อย่างตรงไปตรงมา แต่ไม่รู้จะสำนึกกันหรือเปล่า **นพ.ชลน่าน ศรีแก้ว** ชี้แจงว่า *“เราไม่ได้ใช้คำว่าเสื้อแดง ความเป็นเสื้อแดงและ นปช.ยังติดตัวเขา แต่เมื่อคุณมาร่วมงานการเมืองกับเรา เราเชิญชวนให้เข้ามาเป็นสมาชิกพรรคครอบครัวเพื่อไทย ซึ่งมีโอกาสในการแสดงออกในเรื่องสิทธิเสรีภาพ”* ประเด็นนี้ **นายสมศักดิ์ เจียมธีรสกุล** อดีตอาจารย์คณะศิลปศาสตร์ ม.ธรรมศาสตร์ ผู้ต้องหาคดีมาตรา 112 ปัจจุบันลี้ภัยที่ประเทศฝรั่งเศส ย้อนได้เจ็บว่า *“ทำให้ชวนนึกถึงว่า ถึงคราวเลือกตั้ง ก็เรียกหากันที พอเลือกตั้งได้ ก็เปลี่ยนท่าที เหมือนคราวเลือกตั้งชนะปี 2554 ทักษิณก็บอกให้เสื้อแดงว่าส่งแค่นี้พอแล้ว”* ล่าสุดได้นำคำสัมภาษณ์ของ **วีระกานต์ มุสิกพงศ์** แกนนำ นปช. เกี่ยวกับการตัดสินใจอยู่ชุมนุมต่อในช่วงวันที่ 9-10 พ.ค.2553 เมื่อ **“คนต่างประเทศ”** โดยการร่วมมือกับ “สายฮาร์ดคอร์” ยึดการนำและนำมาซึ่งโศกนาฏกรรมครั้งใหญ่ ...จุดนี้แหละทำให้คนเสื้อแดงที่ตาสว่างเข็ดหลาบไม่ย้อนเข้าคอกเดิมอีก! ...●

นพ.ชลน่าน ศรีแก้ว

โค้งสุดท้ายเลือกตั้งผู้ว่าฯ กทม. ครั้งนี้ คะแนนแตกเป็น 2 ขั้วการเมืองใหญ่ๆ คือกลุ่มของ **พล.ต.อ.อัศวิน ขวัญเมือง ดร.สุชัชวีร์ สุวรรณสวัสดิ์ นายสกลธี ภัททิยกุล** และ **น.ส.รสนา โตสิตระกูล** กับฝั่งของ **นายชัชชาติ สิทธิพันธุ์ นายวิโรจน์ ลักขณาอดิศร** และ **น.ต.ศิธา ทิวารี** ขณะที่โพลทุกสำนักระบุตรงกันว่า **ชัชชาติ** นำโด่งผู้สมัครทุกคน ทำให้มีการปลุกกระแสจากฝั่งตรงข้ามให้ลงคะแนนแบบมียุทธศาสตร์ หรือ **strategic vote** เพราะมองว่า **ชัชชาติ** คือคนของ **ระบอบทักษิณ** หากชนะเลือกตั้งผู้ว่าฯ กทม.จะนำไปสู่แลนด์สไลด์ของพรรคเพื่อไทย ปูทางนำ **คนแดนไกล** กลับบ้านแบบเท่ๆ แต่ในสถานการณ์ปัจจุบัน การเลือกแบบมียุทธศาสตร์เหมือนการเลือกตั้งผู้ว่าฯ กทม.ปี 2556 ที่โพลระบุ **พล.ต.อ.พงศพัศ พงษ์เจริญ** ผู้สมัครจาก พท.นำ แต่สุดท้ายพ่ายกระแส *“ไม่เลือกเรา เขามาแน่”* อาจไม่ได้ผล เพราะผู้สมัครขั้วเดียวกันทั้ง 4 คน ไม่มีใครยอมเทคะแนนให้คนใดคนหนึ่ง ขณะที่แฟนคลับของผู้สมัครแต่ละคน ก็คงไม่เปลี่ยนใจไปเลือกคนใดคนหนึ่งเช่นกัน สุดท้าย *“ไม่เลือกเรา เขามาแน่”* เว้นแต่จะมีเหตุเซอร์ไพรส์ขึ้นมาในนาทีสุดท้าย? ...●

สรรสาระ

กามธิปุระ

ย่านชุมชนเก่าแก่ของมุมไบ ประเทศอินเดีย ก่อตั้งราวปี ค.ศ.1795 เดิมย่านนี้เรียกว่า “ลัลบาชาร์” แหล่งรวมแรงงานก่อสร้าง ต่อมาในศตวรรษที่ 19 มีโสเภณีจากญี่ปุ่นและยุโรปเข้ามาอยู่อาศัยมากขึ้นเรื่อยๆ จนถูกเรียกว่า “White Lane” ตามสีผิวของผู้คน กระทั่งปี ค.ศ.1947 หลังอินเดียได้รับเอกราช มีโสเภณีชาวอินเดียย้ายเข้ามาอยู่เป็นจำนวนมากจนกลายเป็นย่านโสเภณีชื่อดังของอินเดียในเวลาต่อมา.

กบฏต่อต้านรูปแบบของรัฐไทย

เริ่มจะไม่อยู่กับร่องกับรอย

ไม่ได้เกิดเฉพาะนักการเมืองสูงอายุครับ

หนุ่มๆ ที่เพิ่งจะเข้ามาเล่นการเมือง ก็เริ่มจะเข้ารกเข้าพง จนพวกเดียวกันต้องคอยแปลไทยเป็นไทยอยู่เหมือนกัน

สมัยก่อนตอนพรรคความหวังใหม่เฟื่องฟู "พ่อใหญ่จิ๋ว" พูดอย่าง จะต้องมี "จาตุรนต์ ฉายแสง" กับคณะคอยแปลให้

ถึงได้เข้าใจว่า "พ่อใหญ่จิ๋ว" พูดอะไร

แต่หลายครั้งก็แปลไทยเป็นไทยไปคนละความหมาย

ไม่ใช่อะไรหรอกครับ "พ่อใหญ่จิ๋ว" พูดผิด ขืนปล่อยไว้จะพากันพังทั้งหมด

วานนี้ (๑๗ พฤษภาคม) "ปิยบุตร แสงกนกกุล" แปลไทยเป็นไทยให้ "ธนาธร จึงรุ่งเรืองกิจ" เรื่องวันก่อนที่บอกว่าจะยกเลิก กำนัน ผู้ใหญ่บ้าน

ประเด็นนี้สร้างแรงกระเพื่อมให้ "ธนาธร" และชาวคณะก้าวหน้า พรรคก้าวไกล พอควร

กลัวเสียคะแนน การเมืองในส่วนภูมิภาคนั้น กำนัน ผู้ใหญ่บ้าน ยังมีบทบาทอยู่เยอะครับ

การเสนอไอเดียยกเลิก กำนัน ผู้ใหญ่บ้าน ของ "ธนาธร" กระแสตีกลับเยอะจน "ปิยบุตร" ต้องออกมาเคลียร์ประเด็นนี้

"...สำหรับในส่วนของกำนัน ผู้ใหญ่บ้าน ที่มีกระแสข่าวออกมาต่อต้านในเรื่องนี้ ผมอยากชี้แจงว่าการเข้าชื่อแก้ไขรัฐธรรมนูญครั้งนี้ ไม่ได้ยกเลิกกำนัน ผู้ใหญ่บ้าน เป็นแต่เพียงการเอาอำนาจไปให้กับท้องถิ่นและจัดการเรื่องอำนาจหน้าที่ของส่วนกลางกับท้องถิ่นที่มันซ้ำซ้อน

สำหรับ กำนัน ผู้ใหญ่บ้าน ตามประวัติศาสตร์การเมืองการปกครองของไทยที่ผ่านมาก็มีการปฏิรูปเปลี่ยนแปลงเป็นปกติ มีทั้งคนชอบและไม่ชอบในแต่ละรูปแบบ และแน่นอนว่าทางแก้ที่ดีก็คือการสร้างบทสนทนาหาทางออก ดีกว่าปล่อยให้เป็นปัญหาซุกไว้ใต้พรมไปเรื่อยๆ

สำหรับในความเห็นของผมนั้น กำนัน ผู้ใหญ่บ้าน ในยุคก่อนมีการกระจายอำนาจนั้นมีความจำเป็น เพราะช่วยเหลือประชาชนได้เข้าถึงกว่า แต่ต้องมาคิดกันว่าเมื่อกระจายอำนาจเกิดแล้ว ต้องปรับต้องทำอย่างไรเมื่อระบบราชการเปลี่ยน

เรื่องนี้รัฐบาลต้องไปออกแบบมา จะยกระดับเป็นพนักงานราชการท้องถิ่นมีเงินเดือนประจำไหม หรือจะมาอยู่ในส่วนสิ่งที่เราเสนอให้มีอย่างสภาพลเมือง

หรือหากเห็นว่าในเมื่อท้องถิ่นมีอำนาจ มีงาน มีเงิน มีคน มีความเป็นอิสระเต็มที่แล้ว อย่ากระนั้นเลย อาสาสมัครเป็นนายกฯ ท้องถิ่น น่าจะมีโอกาสช่วยประชาชนได้ดีกว่า ทั้งหมดนี้เป็นไปได้ในหลากหลายรูปแบบ เรื่องนี้ต้องถกต้องคุยกันยาวๆ

แต่อย่างไรก็ตาม ผมคิดว่าจะเป็นประโยชน์ในระยะยาว เพราะนี่จะทำให้กำนัน ผู้ใหญ่บ้านได้เกียรติยศ ศักดิ์ศรี มีบทบาทชัดเจนที่ได้ดูแลประชาชนกลับคืนมา ไม่ใช่เป็นแค่เพียงเครื่องมือของราชการส่วนกลางหรือส่วนภูมิภาค ไม่ใช่เป็นเครื่องมือของมหาดไทย แต่ต้องปลดล็อกให้กำนัน ผู้ใหญ่บ้านกลับมามีบทบาทบำบัดทุกข์บำรุงสุขประชาชน ใกล้ชิดประชาชน ไม่เป็นเครื่องมือรัฐราชการ..."

ที่ "ปิยบุตร" สะท้อนมา ก็ยังมีแนวคิดว่า กำนัน ผู้ใหญ่บ้าน เป็น "ส่วนเกิน" ของระบอบการปกครองที่ คณะก้าวหน้า พรรคก้าวไกล อยากให้เป็น

การปกครองในความคิดของพรรคก้าวไกล คณะก้าวหน้า ราวกับว่าไม่มีงานให้ กำนัน ผู้ใหญ่บ้าน ทำอีกต่อไป ถ้าอยากจะอยู่ต้องปรับเปลี่ยน

ไม่ให้เป็นคนของรัฐ!

เพื่อความชัดเจนไปดูต้นเรื่อง "ธนาธร" พูดเอาไว้เมื่อปลายเดือนเมษายน

คนจัดให้ "ธนาธร" พูดคือ The Isaan Record กับดาวดินทอล์ก X ขบวนการอีสานใหม่ ในหัวข้อ "เลือกตั้งผู้ว่าทั่วไทยในทรรศนะธนาธร" เมื่อวันที่ ๒๖ เมษายน ที่ผ่านมา

เนื้อหามิใช่ยกเลิก กำนัน ผู้ใหญ่บ้าน อย่างเดียว

แต่นำเสนอโละการปกครองส่วนภูมิภาคทิ้ง ให้ท้องถิ่นที่มาจากการเลือกตั้งเข้ามาปกครองแทน

ซึ่งแนวคิดนี้หมายรวมถึงการเลือกตั้งผู้ว่าราชการจังหวัดด้วย

"...ในต่างจังหวัดมีโครงสร้างอำนาจที่ทับซ้อนกันอยู่เรียกว่า อำนาจแฝด อำนาจหนึ่ง คือ ผู้ว่าฯ นายอำเภอ กำนัน ผู้ใหญ่บ้าน สายนี้มาจากการแต่งตั้งรายงานตรงต่อส่วนกลาง กับอีกอำนาจหนึ่งคืออำนาจที่มาจากการเลือกตั้ง นั่นก็คือนายก อบจ., นายกเทศมนตรี, นายก อบต.

ทั้งนี้โมเดลหรือรูปแบบรัฐที่ควรจะเป็นก็คือ ผู้บริหารสูงสุดของจังหวัดนั้นมาจากการเลือกตั้งโดยตรงของประชาชน มีอิสระในการตัดสินใจ ไม่ต้องรายงานส่วนกลาง และปกครองตนเอง ซึ่งเป็นเรื่องสำคัญมากนี่คือหลักการและเนื้อหาใจความหลักของการเมืองท้องถิ่นที่ควรจะเป็น

ปัญหาปัจจุบันถ้าเราบอกว่าเลือกตั้งผู้ว่าฯ อย่างเดียว หมายความว่า คุณจะมีผู้ว่าฯ ที่มาจากการเลือกตั้ง แต่ผู้บังคับบัญชาคือส่วนกลาง แล้วก็มีนายก อบจ.ที่มาจากการเลือกตั้ง

ดังนั้นวิธีที่ดีที่สุดคือรวม ๒ ส่วนนี้เข้าด้วยกันเป็นผู้บริหารสูงสุดของจังหวัดนั้นๆ มาจากการเลือกตั้งของประชาชน มีเจ้านายคือประชาชน เจ้านายไม่ใช่มหาดไทย

จึงต้องเข้าใจตรงนี้ก่อนว่า เวลาเราพูดถึงผู้ว่าฯ นั้น ผู้ว่าฯ เป็นสายภูมิภาครายงานต่อราชการส่วนกลาง เราไม่ต้องการแบบนี้ เลือกคนที่จะมาเป็นนายเรา แล้วรับฟังนโยบายรับฟังคำบัญชาการจากส่วนกลาง

เราต้องการเลือกคนที่มาใช้อำนาจแทนเรา และเจ้านายของคนคนนั้นคือประชาชนที่เลือกเขาเข้าไป

ถ้าจะพูดให้เข้าใจง่ายๆ คือ ยกเลิกสายภูมิภาคทิ้งไปเลย ผู้ว่าฯ นายอำเภอ กำนัน ผู้ใหญ่บ้าน ยกเลิกทิ้งไปเลย แล้วเอาอำนาจของสายนั้นทั้งหมดกลับมาอยู่ที่นายก อบจ. แล้วจะเรียกนายก อบจ.ว่าผู้ว่าฯ หรือผู้บริหารจังหวัดก็ค่อยว่ากัน

ปัจจุบันนี้รัฐส่วนกลางมีความไม่ไว้วางใจประชาชน จึงไม่ยอมให้มีอำนาจเดียวในพื้นที่ จึงต้องมีอำนาจของรัฐส่วนกลาง คือแขนขาของรัฐส่วนกลาง ก็คือผู้ใหญ่บ้าน กำนัน นายอำเภอ ผู้ว่าฯ ไปดูแล รับคำสั่งจากส่วนกลาง และเอาคำสั่งจากส่วนกลางส่งต่อไปทั่ว เราไม่ต้องการแบบนี้ ซึ่งประชาชนไม่มีอำนาจที่แท้จริง

อำนาจที่แท้จริงต้องมีอำนาจเดียว และอำนาจนั้นมาจากการเลือกตั้ง มีอิสระในการออกแบบอนาคต การจัดสรรนโยบาย และการดำเนินการของตัวเอง และเขารายงานตรงต่อประชาชนผู้มีสิทธิ์เลือกตั้ง ไม่ใช่ส่วนกลาง

นี่คือไอเดียหลักใหญ่ใจความของจังหวัดจัดการตนเอง หรือจะเรียกอะไรก็แล้วแต่ แต่ถ้าเลือกตั้งผู้ว่าฯ อย่างเดียว พูดแค่นี้จะยิ่งสับสน ว่ามีทั้งผู้ว่าฯ และนายก อบจ.จากการเลือกตั้ง

รูปแบบการปกครองของประเทศไทยเป็นแบบเดิมมา ๑๓๐ ปีแล้ว เกิดอะไรขึ้นเมื่อ ๑๓๐ ปีที่แล้ว ซึ่งเดือนเมษายน ๒๔๓๕ เกิดการปฏิรูปการปกครองโดยในหลวงรัชกาลที่ ๕ ที่มีการรวมศูนย์อำนาจการปกครองขึ้นมา ผมคิดว่ารูปแบบไม่ได้เปลี่ยนไปเลย

หลักใหญ่ใจความปัจจุบันของระบบรัฐไทยปัจจุบันไม่ได้ออกแบบมาเพื่อดึงพลังของคนออกมาใช้ ไม่ได้ออกแบบมาเพื่อผลักดันให้คนในพื้นที่มีอำนาจ มีสิทธิเสรีภาพในการจัดการทรัพยากรของตัวเอง ในการออกแบบอนาคตพื้นที่ของตัวเอง

แต่ออกมาเพื่อการปกครอง การควบคุมคน

หลังการปฏิรูปราชการปี ๒๔๓๕ เวลา ๑๐ ปีหลังจากนั้นเกิดผีบุญขึ้นในภาคอีสาน และไม่ได้เกิดขึ้นแค่ภาคเดียว ในช่วงกลางทศวรรษที่ ๒๔๔๐ เกิดกบฏขึ้นทั่วประเทศ

ไม่ว่าจะเป็นผีบุญ ในภาคอีสาน กบฏเงี้ยว จ.แพร่ ในภาคเหนือ กบฏ ๗ หัวเมืองแขกในภาคใต้ ไม่ใช่เรื่องบังเอิญที่ปี ๒๔๔๕ เกิดกบฏขึ้นทั่วทุกภาคเพื่อต่อต้านรูปแบบของรัฐไทยที่เพิ่งเกิดขึ้นใหม่ในปี ๒๔๓๕...."

แล้ว "ธนาธร" สรุปว่า....

"ต้องกลับไปที่จุดเริ่มต้นที่ว่าอำนาจและสิทธิมันเป็นของท้องถิ่นอยู่แล้ว แต่ถูกส่วนกลางดึงเอาไป เมื่อสมัยการปฏิรูปรัฐราชการสมัยรัชกาลที่ ๕"

ครับ..."ปิยบุตร" อาจไม่ได้อ่านรายละเอียดว่า "ธนาธร" มีแนวคิดมากกว่าเลิก กำนัน ผู้ใหญ่บ้าน

จะให้ย้อนกลับไปก่อนการปฏิรูประบบราชการครั้งใหญ่สมัยรัชกาลที่ ๕ ด้วย

ไม่แน่ใจว่า "ธนาธร" ต้องการสื่อถึงอะไร

รัตนโกสินทร์ตอนต้น รูปแบบการบริหารประเทศมิได้เปลี่ยนแปลงไปจากรูปแบบการบริหารในสมัยอยุธยามากนัก

ล้าสมัยไม่เหมาะสมกับสภาพทางการปกครองและสังคมที่เปลี่ยนแปลงไป เช่น ประเทศไทยมีประชากรเพิ่มขึ้น การคมนาคมและการติดต่อสื่อสารเริ่มมีความทันสมัยมากขึ้น

ที่สำคัญคือการล่าอาณานิคม

จึงต้องปฏิรูประบบราชการครั้งสำคัญที่สุดในประวัติศาสตร์ของชาติไทย จนนำพาประเทศ ให้รอดพ้นจากการถูกยึดครองจากประเทศมหาอำนาจตะวันตก

หรือ "ธนาธร" จะให้หัวเมืองปกครองตนเอง

จะเอาแบบพระรามาธิบดีที่ ๑ ทรงเลียนแบบการปกครองของสุโขทัย คือ มีหัวเมืองชั้นใน ชั้นนอก และหัวเมืองประเทศราช

หรือแบบสมเด็จพระบรมไตรโลกนาถ มีหัวเมืองชั้นนอกกำหนดเป็นหัวเมืองชั้นเอก โท ตรี ตามลำดับตามขนาดและความสำคัญของเมือง ทางส่วนกลางส่งขุนนาง หรือพระราชวงศ์ไปทำการปกครอง

แต่สำหรับเมืองประเทศราช ยังปล่อยให้มีอิสระในการปกครอง

จะเอาแบบไหนดี

ถ้าเล็ง "สาธารณรัฐ" เอาไว้ก็คงตอบไม่ยาก.

ประกาศ สำนึก

พ.กิ่งโพธิ์
angthongthemoon@gmail.com

ช่วยคนให้ช่วยคน

หญิงกลางกรุงเทพฯท่านหนึ่ง
โทร.ถึงมูลนิธิเพื่อนช่วยเพื่อน
หิวข้าวมาสามวันฟั่นเฟือน
หลังรับ ขับเคลื่อน ช่วยคน

ให้ข้าว กับข้าว แก้คับขัน
เพื่อนช่วยเพื่อนทันทุกแห่งหน
ประสาน ตำรวจ ตรวจค้น
ปล่อยคน อดข้าว นั้นไม่ควร

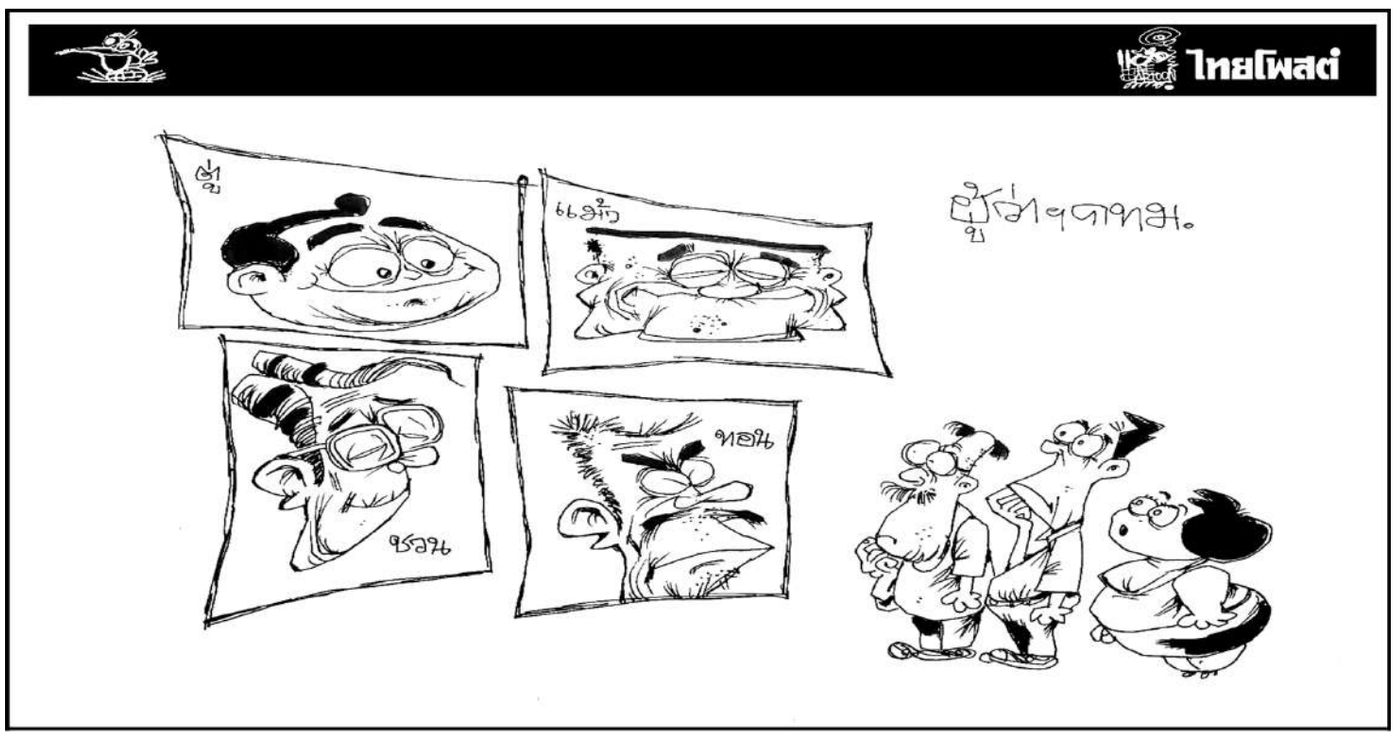

ความทรงจำที่งดงาม พญ.วราลัคน์ สุภวัตรจริยากุล

เรียน คุณอัตถ์ อัตนัย ที่นับถือ

เมื่อวันก่อนดิฉันได้รับหนังสือ ความทรงจำที่งดงาม พญ.วราลัคน์ สุภวัตรจริยากุล ที่ระลึกงานครบ ๑๐๐ วัน ๓๐ เมษายน ๒๕๖๕ จากพี่น้อย อาริยา สินธุจริวัตร บุนนาค ทางไปรษณีย์ลงทะเบียน เมื่อได้โทรศัพท์พูดคุยก็ทราบว่า พญ.วราลัคน์หรือคุณหมอกระต่ายมีศักดิ์เป็นเหลนของคุณแม่พี่น้อย (ญาติกันทางสายมารดาคุณหมอกระต่าย รัชนี สุภวัตรจริยากุล) จำได้ว่าเห็นกันช่วงวัยเยาว์มากๆ แล้วพี่น้อยก็เดินทางไปทำงาน Voice of America ที่สหรัฐฯ กระทั่งกลับมาเมืองไทยเพื่อมาดูแลมารดาซึ่งสูงวัยมากแล้ว ได้พบทั้งรัชนีและกระต่ายอีกครั้งหนึ่งเมื่อมารดาพามาเยี่ยมคุณทวดญาติผู้สูงวัยที่ชอยแจ้งวัฒนะ ๓๘

หนังสือเล่มเล็กๆ นี้เพื่อนๆ หมอกระต่ายช่วยกันทำขึ้นอย่างสวยงามและมีความหมายยิ่ง ภาพหน้าปกเป็นภาพหมอกระต่ายยิ้มแย้มแจ่มใสในชุดเอกลักษณ์ความเป็นไทย ฝีมือธนกร ชูวงศ์ ส่วนปกหลังเป็นบทกวี อีกก้าวเดียว ของกวีซีไรต์ เนาวรัตน์ พงษ์ไพบูลย์ ภายในเล่มเป็นข้อเขียนของบุคคลในครอบครัวด้วยความอาลัยรัก เพื่อนรู้ใจที่กำลังจะเป็นคู่ชีวิต ผู้บังคับบัญชา คริสตจักรนิมิตใหม่ ฯลฯ และมีสติกเกอร์ข้อความ CUTI ทางม้าลายกระต่ายน้อย รถคันนี้จอดให้คนข้าม

หน้าแรกข้อความธงชัย ประดับชนานุรักษ์ ความทรงจำที่งดงาม "อาลัย" พญ.วราลัคน์ สุภวัตรจริยากุล "เมื่อบางคนที่คุณรักได้กลายเป็นความทรงจำ เมื่อนั้นความทรงจำของคุณได้กลายเป็นทรัพย์ล้ำค่า" (When someone you love becomes a Memory that memory becomes a Treasure!)

ชวน หลีกภัย ประธานรัฐสภา เขียนคำไว้อาลัยคุณหมอกระต่าย ทั้งยังให้กำลังใจและชื่นชมความเข้มแข็งหนักแน่นของบิดามารดา ผู้รักความเป็นธรรมจึงไม่ดูดาย และไม่ยอมให้การสูญเสียหมอกระต่ายเหมือนคลื่นกระทบฝั่ง โดยมีความพยายามผลักดันการแก้ไขกฎหมายให้ทางม้าลายเป็นทางที่ปลอดภัยสำหรับคนข้ามถนน เพื่อให้การจากไปของหมอกระต่ายเป็นจุดเปลี่ยนแปลงและเป็นความสูญเสียครั้งสุดท้าย

ดร.สาธิต ปิตุเตชะ รมช.กระทรวงสาธารณสุข เขียนคำไว้อาลัยแสดงความชื่นชมคุณหมอกระต่ายเป็นผู้ที่มีความรู้ความสามารถสูง ด้วยความมุ่งมั่นตั้งใจและรักในอาชีพแพทย์ ได้ศึกษาต่อเฉพาะทางสาขาย่อยทางจักษุวิทยา มีความเชี่ยวชาญในสาขาที่หายากในประเทศไทย และด้วยอุปนิสัยที่มีความเอื้อเฟื้อเผื่อแผ่และเมตตากรุณา ทำให้เป็นที่รักใคร่ของบรรดาญาติมิตร เพื่อนฝูง ตลอดจนผู้ป่วยที่ได้รับการรักษาเป็นอย่างมาก การจากไปในครั้งนี้เป็นการสูญเสียบุคคลที่มีคุณค่าต่อวงการแพทย์และสาธารณสุขอย่างน่าเสียดายเป็นอย่างยิ่ง

สุรชัย เลี้ยงบุญเลิศชัย ประธานคณะกรรมการบูรณาการกู้ชีพฉุกเฉินและความปลอดภัยทางถนน วุฒิสภา "ความสูญเสียนี้ไม่สมควรจะเกิดขึ้นอีก หากมาตรการป้องกันอุบัติเหตุทางถนนของประเทศไทยได้รับการเอาใจใส่ดูแลจากหน่วยงานและผู้รับผิดชอบอย่างจริงจังและมีประสิทธิภาพ" ศาสตราจารย์ นพ.ปิยะมิตร ศรีธรา คณบดีคณะแพทยศาสตร์ รพ.รามาธิบดี มหาวิทยาลัยมหิดล "ขอให้การสูญเสียและสะเทือนใจครั้งนี้ทำให้มีกระบวนการแก้ไข อย่าให้มีการบาดเจ็บเสียหายเสียชีวิตเกิดขึ้นอีก"

คุณหมอกระต่าย พญ.วราลัคน์ สุภวัตรจริยากุล จักษุแพทย์สาขาภูมิคุ้มกันและการอักเสบ จอตาและวุ้นตา รพ.ตำรวจ เกิดวันอาทิตย์ที่ ๒๔ ม.ค.๒๕๓๑ เวลา ๑๑.๑๘ น. ที่ รพ.รามาธิบดี เป็นบุตรสาว นพ.อนิรุทธ์ สุภวัตรจริยากุล จักษุแพทย์ ข้าราชการบำนาญ กระทรวงสาธารณสุข และ รัชนี สุภวัตรจริยากุล นักเวชศาสตร์การสื่อความหมาย (นักแก้ไขการพูด) ข้าราชการบำนาญ กระทรวงสาธารณสุข มีน้องสาวคนเดียว พญ.วจมนต์ สุภวัตรจริยากุล นายแพทย์ชำนาญการ สำนักปลัดกระทรวงสาธารณสุข โรงพยาบาลสระบุรี อยู่ระหว่างการศึกษาต่อแพทย์เฉพาะทางสาขาจักษุวิทยา รพ.จุฬาลงกรณ์

วันศุกร์ที่ ๒๑ ม.ค.๒๕๖๕ เวลา ๑๖.๑๐ น. พญ.วราลัคน์ สุภวัตรจริยากุล เสียชีวิตจากอุบัติเหตุ ตำรวจขับรถมอเตอร์ไซค์บิ๊กไบค์ชนขณะเดินข้ามถนนในทางม้าลาย หน้าสถาบันไตภูมิราชนครินทร์ กรุงเทพฯ สิริอายุ ๓๓ ปี ๑๑ เดือน ๒๘ วัน

รัชนีมารดาหมอกระต่ายเขียนถึงลูกเป็นที่รัก....ลูกได้ความรัก ได้รับการอบรมและเลี้ยงดูมาอย่างดี ลูกเกิดเมื่อวันอาทิตย์ที่ ๒๔ ม.ค.๒๕๓๑ ปีมะโรง แต่แม่เห็นว่ายังไม่ถึงเดือน เม.ย.จึงยังอยู่ในปีเถาะ เพื่อให้จำปีนักษัตรได้ ลูกจึงมีชื่อเล่นว่ากระต่าย ส่วนชื่อจริงพ่อกับแม่ตั้งชื่อให้ว่า วราลัคน์ หมายถึงเวลาอันเป็นมงคลยิ่ง ช่วงเวลาลูกเกิด พ่อทำงานใช้ทุนที่ รพ.บ่อไร่ จ.ตราด ส่วนแม่ทำงานที่กรุงเทพฯ เมื่อพ่อเรียนจบแพทย์เฉพาะทางด้านจักษุวิทยาก็ย้ายมารับราชการที่ รพ.จังหวัดสระบุรี แม่ ลูกและน้องก็ย้ายมาอยู่สระบุรี

ในช่วงเรียน รร.อนุบาลสระบุรี ในชั้นประถมลูกได้เรียนดนตรีไทย ขิม พิณพม่า รำไทย วาดเขียน พุทธศาสนาซึ่งลูกทำได้ดี ลูกเลี้ยงปลาทอง ปลาสอด ปลาหางนกยูง ชอบเก็บลูกหินกลมๆ เกลี้ยงๆ ใส่กระป๋องไว้ ลูกมาฉายแววเรียนเก่งขึ้นมากตอนเรียนชั้นประถมปีที่ ๔ ครูชื่นชมว่าลูกทำคะแนนได้ดีทุกวิชาโดยเฉพาะวิชาคณิตศาสตร์ ตอนเรียนชั้นประถมปลายลูกชอบเรียนวิทยาศาสตร์และสนใจเรื่องดาราศาสตร์มาก ป้าสุมิตราสมาชิกสมาคมดาราศาสตร์ชวนเราไปค่ายดูดาวที่ อ.ปากช่อง ลูกสนุกมากเมื่อได้ฟังนิทานดวงดาวและเรียนรู้เพิ่มขึ้นมากมาย ลูกสอบได้ที่ ๑ เมื่อเรียนชั้นประถมปีที่ ๖ พ่อกับแม่ตัดสินใจให้ลูกมาสอบเข้าเรียน รร.สาธิตปทุมวันซึ่งเป็น รร.ที่มีสถิติผู้สอบเข้าได้ต่อผู้สมัครสอบสูงมาก ช่วงเรียนกรุงเทพฯ ลูกพักอยู่กับอาอี้น้อย (ป้า) ทุกๆ วันสุดสัปดาห์ พ่อแม่และน้องจะขับรถเข้ามาหาลูกที่กรุงเทพฯ นำเงินประจำสัปดาห์มาส่งให้ ลูกก็จะอัดเพลงลงแผ่น CD ไว้ให้แม่เปิดฟังจะได้ไม่ง่วง

แม่ขอให้ลูกมาสอบเข้าเรียนที่ รร.เตรียมอุดมศึกษา ทั้งๆ ที่ลูกอยากเรียนที่ รร.สาธิตปทุมวันเหมือนเดิม ลูกบอกแม่ว่าลูกอยู่ต่อลูกจะได้รับรางวัลเรียนดี แม่ทำหูทวนลม เพราะแม่คิดว่าชีวิตต้องมีการแข่งขันอดทน เรียนรู้ที่จะอยู่กับข้อจำกัดและความขัดสนได้ ที่ รร.เตรียมอุดมฯ อาหารกลางวัน ห้องเรียน ห้องน้ำ หลักสูตรต่างจากที่ รร.สาธิตมาก แต่ใกล้เคียงกับสภาพความเป็นอยู่จริงของสังคมคนส่วนมาก

นพ.อนิรุทธ์ สุภวัตรจริยากุล จักษุแพทย์ ข้าราชการบำนาญ กระทรวงสาธารณสุข เขียนคำไว้อาลัยลูกรักของพ่อ พ่อเคยประคองลูกอย่างทะนุถนอมเมื่อตอนหัดเดินใหม่ๆ จนลูกเก่งเดินเองได้ กระนั้นพ่อยังหวังดีชวนลูกเดินไปด้วยกัน เพราะเห็นว่าเป็นหนทางที่ดี อาจจะมีพลาดทำให้ลูกเจ็บบ้าง พ่อก็เจ็บด้วยไม่แพ้กันเลย

ในที่สุดลูกเดินต่อไปในเส้นทางของลูกเองอย่างสง่างามสำเร็จสมความตั้งใจ พ่อภูมิใจที่สุด รอชื่นชมวันที่ลูกเจิดจรัสยิ่งขึ้นต่อไป อนิจจาเสมือนพ่อได้กอดดวงแก้วแสนสวยแล้วฉับพลันก็หายวับว่างเปล่า จงสู่สุคติเถิดนะลูกรัก แม้มีภพชาติไหนๆ ขอให้เราพบพานเป็นพ่อลูกผูกพันทุกภพชาติไป ฯลฯ

"หลังจากเหตุการณ์อันเลวร้ายนี้ผ่านไป ครอบครัวเราต้องพยายามปรับตัวอย่างลำบากยากเข็ญกับสภาวะบอบช้ำทางจิตใจ เพื่อให้ชีวิตดำเนินต่อไปในภายภาคหน้าอย่างมีคุณภาพ และมีคุณค่าต่อสังคมต่อไป แต่ความเลวร้ายและเศร้าโศกครั้งนี้ยังคงฝังแน่นในใจของครอบครัวเราไปตลอดกาล"

"สิ่งสำคัญที่สุดในสังคมไทยก็คือการบังคับใช้กฎหมายจราจรให้เคร่งครัด การทำผิดกฎจราจรต้องมีการจับ ปรับ ให้เข้มงวด ไม่มีการละเว้น การขับรถชนคนข้ามถนนบนทางม้าลายควรเป็นโทษหนัก ไม่ใช่แค่โทษประมาทเหมือนที่ผ่านๆ มา ต้องให้เกิดการจดจำและกลัวบทลงโทษ จนในที่สุดจะแทรกซึมเข้าสู่จิตสำนึกและปลูกฝังเป็นวัฒนธรรมความปลอดภัยในการใช้รถใช้ถนนของคนไทยต่อไป"

"หนูหรั่ง" คู่รักของคุณหมอกระต่าย "ผมได้สูญเสียคนที่รักไปอย่างไม่มีวันหวนกลับ แต่เธอจะอยู่ในใจของเราตลอดไป" See you on the other side

"คุณจะยังจำชื่อฉันได้ไหม ถ้าเราเจอกันในสวรรค์ เราจะยังเหมือนเดิมไหม ถ้าเราเจอกันในสวรรค์ คุณจะช่วยให้ผมยืนขึ้นอีกครั้งไหม ถ้าเราเจอกันในสวรรค์" Tears in Heaven – Eric Clapton

การมีชีวิตอยู่ของคนคนหนึ่ง สามารถสร้างประโยชน์ สร้างแรงบันดาลใจ ส่งต่อพลังบวกให้กับคนอื่นได้มากเพียงนี้ได้ แต่โทษโชคชะตาที่มาพรากเค้าไปก่อนเวลาอันควร ทำไมชีวิตมันถึงไม่ยุติธรรมเอาซะเลย ขอให้เธอหลับสบายอยู่ในอ้อมกอดของดวงดาวและแมวน้อยๆ ทั้งหลาย ไม่ต้องกังวลอะไรแล้วนะ ไม่ต้องเป็นห่วงเดี๋ยวทางนี้เราดูแลและจัดการต่อให้เอง สัญญาว่าจะส่งพลังบวก และจะพยายามสร้างแรงบันดาลใจให้ได้เท่าที่เธอทำไว้นะ สุดท้ายขอยกประโยคจากหนังสือ Into the Magic Shop โดย James Doty ที่มีผู้ปรารถนาดีส่งมาให้อ่านเพื่อเป็นกำลังใจในยามมืดมนนี้

"ไม่มีชีวิตใครที่เกิดมาสมบูรณ์แบบ และไม่มีทางที่จะหนีความจริงแห่งความทุกข์อันโหดร้าย ไม่มีทางจะหนีจากความเชื่อมโยงที่สวยงามของหัวใจ"

"การเป็นหมอทำให้ได้เห็นว่าอุบัติเหตุและโรคต่างๆ ทำลายชีวิตได้อย่างไร และที่น่าเศร้าคือ ได้เห็นว่ามนุษย์คนหนึ่งสามารถทำร้ายคนอื่น หรือที่น่าเศร้ายิ่งกว่านั้นคือ ทำร้ายตัวเองได้แค่ไหน แต่ก็เป็นที่ได้เห็นความอ่อนน้อมสำแดงความแข็งแกร่งอย่างที่คุณคิดไม่ถึง การรักษาเยียวยาที่คุณไม่อาจหาคำอธิบาย และพลังแห่งความเมตตาและความเอื้ออารีที่เยียวยารักษาความเจ็บป่วยของมนุษย์"

ประโยคสุดท้ายนี้เป็นข้อคิดเตือนใจปุถุชนคนธรรมดาอย่างเราๆ ท่านๆ ที่ยังต้องใช้ชีวิตอย่างธรรมดาไม่ใช่อภิสิทธิ์ชนที่อยู่เหนือ กม.แต่อย่างใด.

ขอแสดงความรักและนับถือ
"ต้นทองหลาง"

ไม่กี่วันก่อนผมจะข้ามทางม้าลาย สถานการณ์ยังคงเดิมครับ ไม่มีรถจอดให้ข้าม ต้องรอจังหวะว่างจริงๆ แถมต้องรีบวิ่งไม่งั้นรถที่กำลังพุ่งมาจะชนเอา เพราะไม่มีทีท่าว่าจะคำนึงถึงคนข้ามถนนแต่อย่างใด

ก็เหมือนๆ กับทุกสถานการณ์ที่มีความสูญเสียแล้วเราพยายามบอกว่า ขอให้เป็นกรณีสุดท้าย แต่ในความเป็นจริงไม่มีหรอกครับกรณีสุดท้าย จะมีแต่กรณีถัดไป เพราะทั้งรัฐและประชาชนไม่คิดจะแก้ปัญหาอย่างจริงจังนั่นเอง

ที่จริงก็ไม่ยากครับ หักดิบไปเลยติดกล้องวงจรปิดตรงทางม้าลายให้ได้มากที่สุด รถคันไหนไม่จอดให้คนข้าม ก็มีใบสั่งถึงบ้านปรับครั้งละ ๑ พันบาท และใช้วิธีนี้ในกรณีอื่นๆ ด้วย ยอดผู้เสียชีวิตในประเทศไทยจะลดลงไปเยอะทีเดียวครับ.

ลาออก ส.ว.ไปไหน

ทำงานกับ "บิ๊กตู่" พลเอกประยุทธ์ จันทร์โอชา นายกรัฐมนตรีและรัฐมนตรีว่าการกระทรวงกลาโหม มาตั้งแต่เดือนพฤศจิกายน ปี 2557 ก่อนที่ปี 2562 จะได้รับการแต่งตั้งให้เป็นสมาชิกวุฒิสภา (ส.ว.) ต่อทันที สำหรับนายวิสุทธิ์ ศรีสุพรรณ ที่เพิ่งยื่นใบลาออกจากการเป็น ส.ว.

นายวิสุทธิ์แจ้งในไลน์กลุ่มเพื่อน ส.ว.ถึงเหตุผลที่ลาออกเพียงสั้นๆ ว่า เพราะทำงาน ส.ว.มาครบ 3 ปีแล้ว พร้อมระบุว่ายังยินดีรับใช้ทุกคนเหมือนเดิม

สำหรับนายวิสุทธิ์ ได้รับการจารึกว่าเป็นรัฐมนตรีที่อยู่ในตำแหน่งยาวนานที่สุด โดยเข้ารับตำแหน่งรัฐมนตรีช่วยว่าการกระทรวงการคลังในรัฐบาลพลเอกประยุทธ์ เมื่อเดือนพฤศจิกายนปี 2557 และพ้นจากตำแหน่งเมื่อเดือนพฤษภาคม 2562 ทำลายสถิติของนายวราเทพ รัตนากร อดีตรัฐมนตรีช่วยว่าการกระทรวงการคลังในรัฐบาลทักษิณ ชินวัตร

ในยุคคณะรักษาความสงบแห่งชาติ (คสช.) นายวิสุทธิ์ถูกนายสมหมาย ภาษี รัฐมนตรีว่าการกระทรวงการคลังดึงมาช่วยงานในตำแหน่งที่ปรึกษารัฐมนตรีว่าการกระทรวงการคลัง ก่อนที่ต่อมาในเดือนพฤศจิกายน พลเอกประยุทธ์จะแต่งตั้งรัฐมนตรีสายเศรษฐกิจเพิ่มอีก 2 คน ซึ่ง 1 ในนั้นคือนายวิสุทธิ์ ที่ได้รับการแต่งตั้งให้เป็นรัฐมนตรีช่วยว่าการกระทรวงการคลัง

วิสุทธิ์ ศรีสุพรรณ

แม้ต่อมาจะมีการปรับคณะรัฐมนตรี ยกทีมเศรษฐกิจของหม่อมราชวงศ์ปรีดิยาธร เทวกุล ออกทั้งหมด เพื่อเปลี่ยนมาเป็นทีมของนายสมคิด จาตุศรีพิทักษ์ แต่นายวิสุทธิ์กลับไม่ได้ถูกปรับออกและอยู่ดำรงตำแหน่งยาวยันหมดยุค คสช. เข้าสู่ยุครัฐบาลที่มาจากการเลือกตั้ง

นายวิสุทธิ์ยังเป็นเพื่อนร่วมหลักสูตรการป้องกันราชอาณาจักรภาครัฐร่วมเอกชน (ปรอ.) รุ่นที่ 20 รุ่นเดียวกับพลเอกประยุทธ์

ถือเป็นผู้ที่มีความรู้เกี่ยวกับการเงินการคลังของประเทศดีคนหนึ่ง เพราะเคยรับราชการในกระทรวงการคลัง เคยดำรงตำแหน่งสำคัญ ไม่ว่าจะเป็นอธิบดีกรมบัญชีกลาง, ผู้อำนวยการสำนักงานเศรษฐกิจการคลัง, อธิบดีกรมธนารักษ์, อธิบดีกรม

ไทยโพสต์
อิสรภาพแห่งความคิด

กลยุทธ์พิชิตหุ้น

ธวัชชัย ฐิติวณิชภิวงศ์

ปรับขึ้นตามตลาดโลก

ในมุมมองของการเก็งกำไรก็จะมองว่า ตลาดหุ้นไทยวานนี้ (17 พ.ค.65) ดีดตัวขึ้นตามตลาดหุ้นโลก เพราะจะพบว่าตลาดหุ้นสหรัฐและยุโรปต่างพากันปรับตัวสูงขึ้น โดยไม่มีการนำเอาปัจจัยเดิมที่เคยบอกว่าน่าวิตกมาพูดกันอีก เช่น กรณีเฟดลดคิวอีและปรับขึ้นดอกเบี้ย ประเด็นนี้เมื่อสัปดาห์ก่อนยังมีการนำมาอ้างกันทุกวัน แต่อยู่ๆ ก็มองข้ามกันโดยไม่บอกเหตุผล ทั้งๆ ที่ปัจจัยดังกล่าวยังคงมีอยู่เหมือนเดิมไม่มีอะไรเปลี่ยนไปเลย จึงเป็นการอ้างด้วยอารมณ์มากกว่าเหตุผลที่แท้จริง ในความเป็นจริงน่าจะเกิดจากจบรอบการเก็งกำไรในขาลง ซึ่งเป็นปกติของการเก็งกำไรที่จะมีการเล่นรอบอยู่ตลอดเวลา ดังนั้นเมื่อมีการเก็งกำไรในทิศทางลงมานานหลายวันก็จำเป็นต้องกลับมาเล่นกันในรอบใหม่ ซึ่งการเริ่มต้นใหม่จะต้องกลับมาซื้อหลังจากที่ได้ขายออกไปหมดแล้ว แต่หากพิจารณาทางด้านการลงทุนด้วยเหตุผลทางพื้นฐาน จะมีคำตอบต่างจากการเก็งกำไร เพราะปัจจุบันกลับมีปัจจัยบวกทางพื้นฐานหนุนอยู่

ในด้านต่างประเทศหรือเป็นปัจจัยจากภายนอก ก็ต้องมองว่าการที่ราคาน้ำมันในตลาดโลกยังคงผันผวนในทางบวก แม้จะมีการอ่อนตัวลงจนลงต่ำกว่า 100 ดอลลาร์ก็ตาม แต่เมื่อสภาวการณ์โดยรวมยังอยู่ในสภาวะตึงตัว โดยเฉพาะกรณีสงครามยูเครนที่ทำให้ทางรัสเซียชะลอและหยุดการส่งออกน้ำมัน มีผลให้ปริมาณน้ำมันในตลาดโลกลดลงมาก ราคาน้ำมันจึงปรับสูงขึ้นได้ ซึ่งปัจจุบันราคาได้พุ่งกลับมาอยู่เหนือ 110 ดอลลาร์แล้ว จึงทำให้เกิดผลดีกับธุรกิจน้ำมันและธุรกิจพลังงานอย่างมาก รวมถึงธุรกิจปิโตรเคมีด้วย ธุรกิจเหล่านี้มีกำไรเพิ่มอย่างมีนัยสำคัญ มีผลให้ราคาหุ้นต้องปรับสูงขึ้น นับเป็นปัจจัยที่หนุนตลาดค่อนข้างมาก

ส่วนในประเทศไทยยังมีปัจจัยบวกเกิดขึ้นภายใน โดยการเปิดประเทศทำให้ธุรกิจท่องเที่ยวฟื้นตัวอย่างชัดเจน ธุรกิจที่เกี่ยวข้องกับการท่องเที่ยวฟื้นตัวขึ้นมากจึงมีรายได้และกำไรที่ดีในระยะต่อไป ส่งผลให้ธุรกิจอื่นๆ พลอยเติบโตตามไปด้วย นอกจากนี้ในส่วนธุรกิจขนส่งของไทยพบว่ามีการเติบโตสูงอย่างก้าวกระโดดจากการส่งออกที่ดีต่อเนื่อง จึงมองเป็นจุดที่เหมาะกับการลงทุนมาก นักลงทุนต่างชาติคงมองออกวานนี้จึงกลับมาโหมซื้อหุ้นอีกในขณะที่กองทุนก็คงเริ่มมองออกเช่นกันตลาดจึงดีดกลับแรง แต่ก็ยังเป็นแค่จุดเริ่มของรอบใหม่ จึงยังลุ้นและลงทุนได้ต่อไป

ส่วนกลุ่มหุ้นที่น่ามอง ในกลุ่มพลังงานน่ามองที่ **AGE**, **BPP** และ **LANNA** ราคาน้ำมันยังสูง กลุ่มธนาคารธุรกิจมีกำไรดีขึ้น จึงน่ามองที่ **BBL**, **TISCO** และ **KKP** กลุ่มขนส่งเป็นดาวเด่นในขณะนี้ น่ามองที่ **JWD**, **PSL** และ **WICE** กลุ่มอาหารธุรกิจที่จะโตได้ต่อไป น่ามองที่ **ASIAN**, **M** และ **SNNP** หุ้นรายตัวที่เตะตามี **ECL**, **SPALI** และ **SKN** เป็นต้น

ยังคงมองตลาดอ่อนตัวหรือปรับฐานเป็นจังหวะของการเข้าเลือกลงทุน อย่ากังวลกับการเก็งกำไรมากเกินไป.

ชีพจรตลาดเงิน

อัตราแลกเปลี่ยน

	ซื้อ	ขาย
ดอลลาร์สหรัฐ	34.09	34.82
ยูโร	35.47	36.57
ปอนด์สเตอร์ลิง	41.91	43.38
เยน (100 เยน)	26.20	27.21
หยวนจีน	4.30	4.45

ที่มา : ธนาคารกรุงเทพ

ราคาทองคำในประเทศ

	ซื้อ	ขาย
ทองแท่ง	29,800	29,900
ทองรูปพรรณ	29,258	30,400

ที่มา : สมาคมค้าทองคำ

ภาวะหุ้น 17/5/65

+30.11

ปิดที่ 1,614.49

มูลค่าการซื้อขาย 85,222.10

มูลค่าการซื้อขาย

ประเภทนักลงทุน	ซื้อ	ขาย	สุทธิ
นักลงทุนสถาบัน	8,003.73	5,334.74	+2,668.99
บัญชีบริษัทหลักทรัพย์	6,539.93	7,334.87	-794.94
นักลงทุนต่างประเทศ	46,308.86	43,103.97	+3,204.89
นักลงทุนรายย่อย	24,369.59	29,448.52	-5,078.94

'THAI'สุดปลื้มขาดทุนลดลง

ไทยโพสต์ ● THAI เผยไตรมาสแรกปี 65 ขาดทุน 3,243 ล้านบาท ปลื้มขาดทุนลดลง 8,962 ล้านบาท หลังรายได้สูงขึ้นตามการขนส่งผู้โดยสารและสินค้าเพิ่มขึ้น รับนำนโยบาย Test and Go มาใช้ ส่งผลให้สภาพคล่องปัจจุบันอยู่ในระดับสูงที่สุดนับตั้งศาลสั่งฟื้นฟูกิจการ

รายงานข่าว บมจ.การบินไทย หรือ THAI แจ้งผลการดำเนินงานไตรมาสแรก ปี 2565 ว่า บริษัทและบริษัทย่อยมีผลการดำเนินงานขาดทุนสุทธิในไตรมาสแรก ปี 2565 จำนวน 3,243 ล้านบาท ขาดทุนลดลงจากไตรมาสเดียวกันของปีก่อน 8,962 ล้านบาท โดยเป็นผลขาดทุนสุทธิส่วนที่เป็นของบริษัทใหญ่ 3,247 ล้านบาท คิดเป็นขาดทุนต่อหุ้น 1.49 บาท ส่วนในไตรมาสแรก ปี 2564 ขาดทุนต่อหุ้นที่ 5.59 บาท

ขณะเดียวกัน รายได้ไม่รวมรายการที่เกิดขึ้นครั้งเดียวรวม 11,181 ล้านบาท สูงกว่าปีก่อนที่ 6,797 ล้านบาท หรือ 155% จากรายได้จากการขนส่งผู้โดยสารและสินค้าเพิ่มขึ้น 6,719 ล้านบาท หรือ 255.7% ด้านค่าใช้จ่ายในการดำเนินงานไม่รวมรายการที่เกิดขึ้นครั้งเดียวรวม 14,348 ล้านบาท สูงกว่าปีก่อน 2,967 ล้านบาท จากปริมาณการผลิตและ/หรือปริมาณการขนส่งที่เพิ่มขึ้น รวมถึงราคาน้ำมันที่ปรับตัวสูงขึ้น ส่งผลให้ขาดทุนจากการดำเนินงานก่อนต้นทุนทางการเงินไม่รวมรายการที่เกิดขึ้นครั้งเดียว 3,167 ล้านบาท ขาดทุนลดลงจากปีก่อน 3,830 ล้านบาท หรือ 54.7%

อย่างไรก็ตาม ในช่วงไตรมาสแรกต่อเนื่อง 2 เดือนแรกของไตรมาส 2 ปีนี้ ปริมาณความต้องการเดินทางของผู้โดยสารมีการเติบโตต่อเนื่อง ทั้งในส่วนของการบินไทยและสายการบินไทยสมายล์ เป็นผลจากการที่รัฐบาลนำมาตรการ Test and Go กลับมาใช้ ส่งผลให้สภาพคล่องของบริษัทในปัจจุบันอยู่ในระดับสูงที่สุดนับตั้งแต่ศาลล้มละลายกลางมีคำสั่งเห็นชอบด้วยแผนฟื้นฟูกิจการของบริษัทเมื่อวันที่ 15 มิถุนายน 2564 เป็นต้นมา.

Black Case No. Por Bor. 4577/2560
Red Case No. Por Bor. 4256/2561

Phuket Provincial Court
The Phuket Provincial Court announcement
Subject: Notice of court order allowing the lawsuit to proceed as a class action.

Between
Mr.Mark Kieron Joseph Phillips — **Plaintiff**
Murex Co., Ltd. or Blue Canyon Country Club Co., Ltd. — **Defendant**

I, Mr.Mark Kieron Joseph Phillips — Plaintiff
address 118/4 Pisitkoranee Rd., Patong Sub District, Kathu District, Phuket Province.

I, Mr.Chairat Nokthawee — Plaintiff's attorneys
address 8/90, Moo.7, Kathu District, Phuket Province.
Miss Penpisut Supap
address 18/1, 50 pee Rd., Patong Sub District, Kathu District, Phuket Province.
Mr.Rungsan Kongthong
address 7/6 Suthat Rd., Taladyai Sub District, Muang Phuket District, Phuket Province.
Mr.Thanongsak Thongkul
address 144 Moo.4, Kura Sub District, Kuraburi District, Phang Nga Province.
Mr.Sakon Wongchuay
address 127/80, Pisitkoranee Rd., Patong Sub District, Kathu District, Phuket Province.
Miss Autcharawan Pratumwan
address 7/15 Moo.4, Cherngtalay Sub District, Thalang District, Phuket Province.

I, Murex Co., Ltd. or Blue Canyon Country Club Co., Ltd. — Defendant
address 165 Moo.1 Thepkasattri Rd., Maikhao Sub District, Thalang District, Phuket Province.

In this case, the plaintiff filed a lawsuit against the defendant. The plaintiff wishes to file a class action and to exercise the right to act as a Plaintiff Class Representatives of a "Class Members" with the same status under the Civil Procedure Code Section 222/1.

The defendant was operating the business of providing golf courses services to the plaintiff and the general public using the trade name "Blue Canyon Country Club". Located at 165 Moo 1, Thepkasattri Rd., Maikhao Sub District, Thalang District, Phuket Province, the defendant has been the owner and be the operator of the Blue Canyon Country Club since years 1991, it has facilities including a large of clubhouse / hotel building, villas and many condominiums in the golf course area, the defendant sold the right to membership for membership type of individual and type of corporate for lifetime per 1 membership in the price of approximately 800,000 baht to 1,200,000 baht, which members have the right to play golf without the fees for use golf course (green fees) for life. And charge an annual membership fee of 22,500 baht per year, throughout which members can transfer their membership to other people. The plaintiff and other members saw that the such lifetime memberships suitable for purchase for use in golf play and have a reasonable annual fee and can transfer the membership to other people, so the plaintiff is convinced by defendant's sale advertisement. On July 15, 2002, the plaintiff agreed to apply for a golf course membership of the defendant, with type of individual member for lifetime, the membership number is I-0766/01 price 950,000 baht, which the plaintiff has paid membership and various fees to the defendant in full amount and paid the annual fee in the amount of 22,500 baht per since year 2002 through 2016.

Subsequently, on February 12, 2017, the defendant intentionally breached the contract and intentionally damages to the plaintiff and other club members. The defendant operated the Executive committee of Blue Canyon Country Club meeting to change the conditions of membership transfer and various fees for the years 2017 by announcing the change of such conditions on February 22, 2017 and which had retrospective effect till January 1, 2017 as follows:

1. Re-nomination fee for a corporate nominee, increased from 40,000 baht to 70,000 baht.
2. Re-activation fee for a corporate member and individual member per person from of 4,500 baht, increased to 8,000 baht.
3. Transfer fee for an individual member from 140,000 baht, increased to 250,000 baht.
4. Transfer fee for a corporate member from 200,000 baht, increased to 360,000 baht .
5. Annual due for an individual member from 22,500 baht, increased to 70,000 baht.
6. Annual due for corporate member from 22,500 baht, increased to 70,000 baht.
7. Annual due for a family privilege member from 4,500 baht, increased to 14,000 baht.

The actions of the defendant are breach of contract and wrong from the club's previous fee announcement that the defendant has agreed to the plaintiff and other club members without the consent from the plaintiff and other club members. It caused the plaintiff and other club members to be damaged because of the increase for membership transfer fees and the various fees, greatly reducing the value of the membership and the defendant has suspended of membership if the plaintiff and other members failure to pay the fees of year 2017, which are unlawful actions. The club's regulations articles 6 and 9 are unfair contract clauses and are not applicable to members. Due to such regulations, the defendant made unilaterally and cannot be enforced under the Consumer Protection Act. And it is infringement which an act of willful or unlawful negligence causing damage to the property and rights of individual and corporate members of the club.

Such actions are dispute the right of the plaintiff, causing the plaintiff to be damaged. Therefore, plaintiff is asking the court to force the defendant as follows:

1. Request the court to revoke the announcement the Executive committee of Blue Canyon Country Club of the defendant which was approved on February 12, 2017 to change the conditions for transferring members and various fees for the year 2017 by announced on February 22, 2017 and request to use the conditions for transferring members and various fees to be same as years 2016 or the previous years.
2. Request to order the defendant to restore suspended or canceled memberships due to not paying the fees for years 2017.
3. Request the defendant to bring various the fees that were paid by the membership according to the unlawful announcement in years 2017 to be credited against future fees that the membership must pay to the defendants.
4. Requests the defendant to be liable for pay the fee and attorney's fees including other expenses according to the Civil Procedure Code, section 222/37.

Therefore, would like to announce to the class action members to know that the court has issued a final order of permission to prosecute class action on August 17, 2021. By limiting the scope that only the defendant's golf course members are individual member, corporate member and corporate's nominee member who are appointed by the corporate member, excluding the category of honorary members, special members, and members who have a term in accordance with Articles 3 (a) (b) and (e) and make appointment date of both parties to appear before the court to mediate, to evidence examination and to the settlement issue on July 11, 2022.

Class action members who wish to leave from this member group which can inform the purpose by written and filed to the court within 60 days commencing from the last date of notice announcement on newspaper. Which shall be deem you are not the class action members since from the date that you inform the purpose to the court. If over this due date time, you cannot leave from the class action members except get permission from the court. The judgments are binding on class action members, people who leave from members group will unable to request to rejoin the class action members or unable to request to intervene as a co-plaintiff and prohibited the members who not leave from the class action members to file a lawsuit as the same matter as the plaintiff's filed.

Class action members who do not leave from members group have the following rights: to attend to hearings the trial, to request to court to order that the plaintiff is not qualified, not the interested person, including the acquisition of the right to be a class action member honestly, to request to inspect or request photocopy documents in the lawsuit, to recruit new lawyers to prosecute instead of the class action member's lawyers in case if it appears during the trial that the plaintiff's lawyers are unable to adequately and fairly protect the rights of the class action members, or in case the plaintiff's lawyers request to withdraw from the class action. To request to replace the plaintiff, to objection to the request to replace the plaintiff, to withdrawal of the lawsuit, to made the agreement or a compromise, to made agrees for submit a dispute to an arbitrator to be the arbiter the case, to check and argue the request of debt settlement.

Announced on ……..……, 2022.

(Miss Promporn Pitpakdee a nan)
Judge of the Phuket Provincial Court

คดีหมายเลขดำที่ ผบ.๔๕๗๗/๒๕๖๐
คดีหมายเลขแดงที่ ผบ.๔๒๕๖/๒๕๖๑

ศาลจังหวัดภูเก็ต
ประกาศศาลจังหวัดภูเก็ต
เรื่อง คำบอกกล่าวคำสั่งอนุญาตให้ดำเนินคดีแบบกลุ่ม

ระหว่าง
นายมาร์ค คีรอน โจเซฟ ฟิลลิปส์ — **โจทก์**
บริษัทมิวเร็กซ์ จำกัดหรือบริษัทบลู แคนยอน คันทรี่ คลับ จำกัด — **จำเลย**

ข้าพเจ้า นายมาร์ค คีรอน โจเซฟ ฟิลลิปส์ — โจทก์
อยู่บ้านเลขที่ ๑๐๘/๔ ถนนพิศิษฐ์กรณีย์ ตำบลป่าตอง อำเภอกะทู้ จังหวัดภูเก็ต

ข้าพเจ้า นายชัยรัตน์ นกทวี — ทนายความฝ่ายโจทก์
อยู่บ้านเลขที่ 8/90 หมู่ 7 ตำบลกะทู้ อำเภอกะทู้ จังหวัดภูเก็ต
นางสาวเพ็ญพิสุทธิ์ สุภาพ
อยู่บ้านเลขที่ 18/1 ถนนห้าสิบปี ตำบลป่าตอง อำเภอกะทู้ จังหวัดภูเก็ต
นายรังสรรค์ คงทอง
อยู่บ้านเลขที่ 7/6 ถนนสุทัศน์ ตำบลตลาดใหญ่ อำเภอเมืองภูเก็ต จังหวัดภูเก็ต
นายทนงศักดิ์ ทองกุล
อยู่บ้านเลขที่ 144 หมู่ 4 ตำบลคุระ อำเภอคุระบุรี จังหวัดพังงา
นางสาวอัจฉราวรรณ ประทุมวัลย์
อยู่บ้านเลขที่ 7/15 หมู่ 4 ตำบลเชิงทะเล อำเภอถลาง จังหวัดภูเก็ต
นายสกนธ์ วงศ์ช่วย
อยู่บ้านเลขที่ 127/80 ถนนพิศิษฐ์กรณีย์ ตำบลป่าตอง อำเภอกะทู้ จังหวัดภูเก็ต

ข้าพเจ้า บริษัทมิวเร็กซ์ จำกัดหรือบริษัทบลู แคนยอน คันทรี่ คลับ จำกัด — จำเลย
อยู่บ้านเลขที่ ๑๖๕ หมู่ที่ ๑ ถนนเทพกระษัตรี ตำบลไม้ขาว อำเภอถลาง จังหวัดภูเก็ต

คดีนี้ โจทก์ได้ยื่นฟ้องจำเลยว่า โจทก์มีความประสงค์ที่จะดำเนินคดีแบบกลุ่ม และขอใช้สิทธิในการดำเนินในฐานะตัวแทน "กลุ่มบุคคล" ที่มีสถานะเหมือนกันตามประมวลกฎหมายวิธีพิจารณาความแพ่งมาตรา ๒๒๒/๑

จำเลยประกอบธุรกิจให้บริการสนามกอล์ฟแก่โจทก์และบุคคลทั่วไป โดยใช้ชื่อทางการค้าว่า "บลูแคนยอนคันทรี่คลับ" (Blue Canyon Country Club) ตั้งอยู่เลขที่ ๑๖๕ หมู่ ๑ ถนนเทพกระษัตรี ตำบลไม้ขาว อำเภอถลาง จังหวัดภูเก็ต จำเลยเป็นเจ้าของและเป็นผู้ดำเนินการสโมสรบลูแคนยอนคันทรี่คลับตั้งแต่ปี 2534 มีสิ่งอำนวยความสะดวก รวมถึงคลับเฮาส์ขนาดใหญ่ อาคารโรงแรม วิลล่าและอาคารชุดจำนวนมากในบริเวณสนามกอล์ฟ จำเลยขายสิทธิการเป็นสมาชิกสำหรับสมาชิกประเภทบุคคลธรรมดา และประเภทนิติบุคคลตลอดชีพ ต่อสมาชิก ๑ คน ราคาประมาณ ๘๐๐,๐๐๐ - ๑,๒๐๐,๐๐๐ บาท สมาชิกมีสิทธิเล่นกอล์ฟโดยไม่เสียค่าธรรมเนียมในการใช้สนามกอล์ฟ (กรีนฟี) ตลอดชีพ และเรียกเก็บค่าธรรมเนียมรายปี ๒๒,๕๐๐ บาท ต่อปี โดยสมาชิกสามารถโอนสมาชิกภาพให้บุคคลอื่นได้ โจทก์และสมาชิกคนอื่น ๆ เห็นว่า สมาชิกตลอดชีพดังกล่าวเหมาะแก่การซื้อเพื่อใช้ในการเล่นกอล์ฟ และค่าธรรมเนียมรายปีมีราคาที่เหมาะสม ทั้งสามารถโอนสมาชิกภาพให้บุคคลอื่นได้ โจทก์เชื่อคำโฆษณาของจำเลย เมื่อวันที่ ๑๕ กรกฎาคม ๒๕๔๕ โจทก์ตกลงสมัครเป็นสมาชิกสนามกอล์ฟของจำเลยประเภทบุคคลธรรมดาตลอดชีพ สมาชิกเลขที่ ไอ-๐๗๖๖/๐๑ ราคา ๙๕๐,๐๐๐ บาท ซึ่งโจทก์ชำระเงินค่าสมาชิก และค่าธรรมเนียมต่าง ๆ ให้แก่จำเลยครบถ้วนแล้วและชำระค่าธรรมเนียมรายปี ๒๒,๕๐๐ บาท ต่อปี ตั้งแต่ปี ๒๕๔๕ จนถึงปัจจุบัน

ต่อมาเมื่อวันที่ ๑๒ กุมภาพันธ์ ๒๕๖๐ จำเลยโดยเจตนาผิดสัญญาและจงใจให้โจทก์และสมาชิกสโมสรรายอื่น ๆ ได้รับความเสียหาย ดำเนินการประชุมคณะกรรมการบริหารสโมสรฯ เพื่อเปลี่ยนแปลงเงื่อนไขการโอนสมาชิกและค่าธรรมเนียมต่าง ๆ สำหรับปี ๒๕๖๐ โดยประกาศเปลี่ยนแปลงเงื่อนไขดังกล่าวเมื่อวันที่ ๒๒ กุมภาพันธ์ ๒๕๖๐ และให้มีผลย้อนหลังไปถึงวันที่ ๑ มกราคม ๒๕๖๐ เป็นดังนี้

๑. ค่าธรรมเนียมการแต่งตั้งใหม่สำหรับสมาชิกที่ได้รับแต่งตั้งจากนิติบุคคล จากเดิมจำนวน ๔๐,๐๐๐ บาท เป็นจำนวน ๗๐,๐๐๐ บาท
๒. ค่าธรรมเนียมกลับเข้าเป็นสมาชิกสำหรับสมาชิกประเภทนิติบุคคลและบุคคลธรรมดา จากเดิมจำนวน ๔,๕๐๐ บาท เป็นจำนวน ๘,๐๐๐ บาท
๓. ค่าธรรมเนียมการโอนสมาชิกภาพประเภทบุคคลธรรมดา จากเดิมจำนวน ๑๔๐,๐๐๐ บาท เป็นจำนวน ๒๕๐,๐๐๐ บาท
๔. ค่าธรรมเนียมการโอนสมาชิกภาพประเภทนิติบุคคล จากเดิมจำนวน ๒๐๐,๐๐๐ บาท เป็นจำนวน ๓๖๐,๐๐๐ บาท
๕. ค่าธรรมเนียมรายปีสำหรับสมาชิกประเภทบุคคลธรรมดา จากเดิมจำนวน ๒๒,๕๐๐ บาท เป็นจำนวน ๗๐,๐๐๐ บาท
๖. ค่าธรรมเนียมรายปีสำหรับสมาชิกประเภทนิติบุคคล จากเดิมจำนวน ๒๒,๕๐๐ บาท เป็นจำนวน ๗๐,๐๐๐ บาท
๗. ค่าธรรมเนียมรายปีสำหรับครอบครัวสมาชิก จากเดิมจำนวน ๔,๕๐๐ บาท เป็นจำนวน ๑๔,๐๐๐ บาท

การกระทำของจำเลยเป็นการผิดสัญญา และผิดไปจากประกาศค่าธรรมเนียมของสโมสรฯ ครั้งก่อนที่จำเลยตกลงไว้กับโจทก์และสมาชิกสโมสร โดยไม่ได้รับความยินยอม ทำให้โจทก์และสมาชิกสโมสรรายอื่น ๆ ได้รับความเสียหาย เพราะการปรับขึ้นค่าโอนสมาชิก และค่าธรรมเนียมต่าง ๆ เป็นการลดทอนมูลค่าของสมาชิกภาพ และจำเลยได้ระงับสิทธิการเป็นสมาชิก หากโจทก์และสมาชิกสโมสรไม่ชำระค่าธรรมเนียมปี ๒๕๖๐ อันเป็นการกระทำที่ไม่ชอบด้วยกฎหมาย ข้อบังคับสโมสรฯ ข้อ 6 และข้อ 9 เป็นข้อสัญญาที่ไม่เป็นธรรม ไม่มีผลบังคับต่อสมาชิก เนื่องจากข้อบังคับดังกล่าวจำเลยจัดทำขึ้นฝ่ายเดียวและไม่สามารถบังคับได้ภายใต้กฎหมายคุ้มครองผู้บริโภค และเป็นการกระทำละเมิด โดยจงใจหรือประมาทเลินเล่อโดยผิดกฎหมาย เป็นเหตุให้เสียหายต่อทรัพย์สินและสิทธิของสมาชิกประเภทบุคคลธรรมดาและประเภทนิติบุคคลของสโมสรฯ

การกระทำดังกล่าวเป็นการโต้แย้งสิทธิโจทก์ ทำให้โจทก์ได้รับความเสียหาย ขอให้บังคับจำเลย ดังนี้

๑. ขอให้เพิกถอนประกาศของคณะกรรมการบริหารสโมสรบลูแคนยอนคันทรี่คลับของจำเลย ซึ่งอนุมัติเมื่อวันที่ ๑๒ กุมภาพันธ์ ๒๕๖๐ เพื่อเปลี่ยนแปลงเงื่อนไขการโอนสมาชิกภาพ และค่าธรรมเนียมต่าง ๆ สำหรับปี ๒๕๖๐ โดยประกาศเมื่อวันที่ ๒๒ กุมภาพันธ์ ๒๕๖๐ และให้ใช้เงื่อนไขการโอนสมาชิกภาพ และค่าธรรมเนียมต่าง ๆ เหมือนปี ๒๕๕๙ หรือปีก่อนหน้านั้น
๒. ขอให้จำเลยคืนสภาพสมาชิกภาพที่ถูกระงับชั่วคราวหรือถูกยกเลิก อันเนื่องมาจากไม่ได้ชำระค่าธรรมเนียมปี ๒๕๖๐
๓. ขอให้จำเลยนำเงินค่าธรรมเนียมต่าง ๆ ที่สมาชิกได้จ่ายไปตามประกาศที่ไม่ชอบด้วยกฎหมายในปี ๒๕๖๐ เป็นค่าธรรมเนียมในอนาคตที่สมาชิกจะต้องชำระให้แก่จำเลย
๔. ขอให้จำเลยรับผิดชำระเงินค่าธรรมเนียมและค่าทนายความ รวมถึงค่าใช้จ่ายอื่น ๆ ตามประมวลกฎหมายวิธีพิจารณาความแพ่ง มาตรา ๒๒๒/๓๗

จึงประกาศแจ้งให้สมาชิกกลุ่มทราบว่า ศาลมีคำสั่งถึงที่สุดอนุญาตให้โจทก์ดำเนินคดีแบบกลุ่ม เมื่อวันที่ ๑๗ สิงหาคม ๒๕๖๔ โดยจำกัดขอบเขตของกลุ่มว่าเฉพาะสมาชิกสนามกอล์ฟของจำเลยประเภทบุคคลธรรมดา ประเภทนิติบุคคล และสมาชิกที่ได้รับการแต่งตั้งจากนิติบุคคลที่เป็นสมาชิก โดยไม่รวมกลุ่มบุคคลประเภทสมาชิกกิตติมศักดิ์ สมาชิกพิเศษ และสมาชิกประเภทมีกำหนดวาระ ตามข้อบังคับ ข้อ 3 (ก) (ข) และ (จ) และนัดพร้อมเพื่อไกล่เกลี่ย ตรวจพยานหลักฐาน และชี้สองสถานในวันที่ 11 กรกฎาคม 2565

สมาชิกกลุ่มสามารถออกจากการเป็นสมาชิกกลุ่มได้ โดยแจ้งความประสงค์เป็นหนังสือยื่นต่อศาลภายใน ๖๐ วัน นับแต่วันประกาศคำบอกกล่าวทางหนังสือพิมพ์วันสุดท้าย ซึ่งจะถือว่าพ้นจากการเป็นสมาชิกกลุ่มนับตั้งแต่วันที่แจ้งความประสงค์ต่อศาล หากพ้นระยะเวลาแล้วจะออกจากการเป็นสมาชิกกลุ่มไม่ได้ เว้นแต่ได้รับอนุญาตจากศาล คำพิพากษาของศาลมีผลผูกพันสมาชิกกลุ่ม บุคคลที่ออกจากการเป็นสมาชิกกลุ่มแล้วจะร้องขอกลับเข้ามาเป็นสมาชิกกลุ่มหรือร้องสอดเข้าเป็นโจทก์ร่วมไม่ได้ และห้ามไม่ให้สมาชิกกลุ่มที่ไม่ได้ออกจากการเป็นสมาชิกกลุ่มยื่นฟ้องจำเลยในเรื่องเดียวกันกับที่โจทก์ยื่นฟ้อง

สมาชิกกลุ่มที่ไม่ได้ออกจากการเป็นสมาชิกกลุ่มมีสิทธิ ดังนี้ เข้าฟังการพิจารณาคดี ร้องขอให้ศาลสั่งแสดงว่าโจทก์ไม่มีคุณสมบัติ ส่วนได้เสีย รวมตลอดทั้งการได้มาซึ่งสิทธิการเป็นสมาชิกกลุ่มโดยสุจริต ขอตรวจเอกสารหรือขอคัดสำเนาเอกสารในสำนวนความ จัดหาทนายความคนใหม่มาดำเนินคดีแทนทนายความของกลุ่ม หากปรากฏว่าระหว่างการพิจารณาทนายความฝ่ายโจทก์ไม่สามารถดำเนินคดีคุ้มครองสิทธิของกลุ่มได้อย่างเพียงพอและเป็นธรรม หรือทนายความฝ่ายโจทก์ขอถอนตัวจากการดำเนินคดีแบบกลุ่ม ร้องขอเข้าแทนที่โจทก์ คัดค้านการร้องขอเข้าแทนที่โจทก์ การถอนฟ้อง การตกลงกันหรือประนีประนอมยอมความ การตกลงเสนอข้อพิพาทให้อนุญาโตตุลาการเป็นผู้ชี้ขาด ตรวจและโต้แย้งคำขอรับชำระหนี้

ประกาศ ณ วันที่ ๒๕๖๕

(นางสาวพร้อมพร พิชญ์ภักดีอนันต์)
ผู้พิพากษาศาลจังหวัดภูเก็ต

สภาพัฒน์หั่นจีดีพีเซ่นพิษสงคราม

หวัง‘ส่งออก-ท่องเที่ยว’ช่วยประคอง

ไทยโพสต์ ● สุดยื้อ!! “สภาพัฒน์” ยอมหั่นจีดีพีปีนี้เหลือ 3% จากคาดการณ์เดิมที่ 4% โอดพิษสงครามรัสเซีย-ยูเครนยืดเยื้อทุบหนัก หวังส่งออก-ท่องเที่ยวช่วยประคอง แจงกู้เงินกระตุ้นเศรษฐกิจเพิ่มต้องคิดให้รอบคอบ หวั่นกระทบฐานะการคลัง

นายดนุชา พิชยนันท์ เลขาธิการสภาพัฒนาการเศรษฐกิจและสังคมแห่งชาติ (สศช.) หรือสภาพัฒน์ เปิดเผยว่า สภาพัฒน์ได้ปรับลดคาดการณ์การขยายตัวของเศรษฐกิจไทยในปี 2565 ลดลงมาอยู่ในช่วง 2.5-3.5% โดยมีค่ากลางอยู่ที่ 3% จากคาดการณ์เดิมที่ 3.5-4.5% โดยมีค่ากลางที่ 4% เนื่องจากความไม่แน่นอนของความขัดแย้งระหว่างรัสเซียและยูเครน ที่ยืดเยื้อยาวนานซึ่งส่งผลกระทบกับเศรษฐกิจโลก แต่ยังมีเครื่องยนต์หลักที่จะขับเคลื่อนเศรษฐกิจ คือการส่งออกและการท่องเที่ยว

ขณะที่ภาวะเศรษฐกิจไทยในไตรมาส 1/2565 ขยายตัว 2.2% เนื่องจากการผ่อนคลายมาตรการล็อกดาวน์ ส่งผลให้กิจกรรมทางเศรษฐกิจกลับมา โดยการบริโภคขยายตัวได้ 3.9% ขณะที่การส่งออกขยายตัวที่ระดับ 10.2% แต่การก่อสร้างติดลบ 5.5% ส่วนการลงทุนรวมขยายตัว 0.8% การบริโภคภาครัฐขยายตัว 4.6%

ด้านเสถียรภาพทางเศรษฐกิจ อัตราการว่างงานอยู่ที่ 1.53% ต่ำกว่าระดับ 1.64% ในไตรมาสก่อนหน้า ส่วนอัตราเงินเฟ้อทั่วไปเฉลี่ยอยู่ที่ 4.7% อัตราเงินเฟ้อพื้นฐาน เฉลี่ยอยู่ที่ 1.4% สำหรับดุลบัญชีเดินสะพัดขาดดุล 1.6 พันล้านดอลลาร์ (5.3 หมื่นล้านบาท) หรือคิดเป็น 1.2% ของจีดีพีส่วนเงินทุนสำรองระหว่างประเทศ ณ สิ้นเดือน มี.ค.2565 อยู่ที่ 2.42 แสนล้านดอลลาร์ และหนี้สาธารณะ ณ สิ้นเดือน มี.ค.2565 มีมูลค่าทั้งสิ้น 9,951,962 ล้านบาท คิดเป็น 60.6% ของจีดีพี

“การปรับคาดการณ์จีดีพีปีนี้ลง เป็นผลมาจากสถานการณ์ในต่างประเทศ ราคาพลังงานและเงินเฟ้อเป็นหลัก ซึ่งไทยเป็นประเทศที่นำเข้าพลังงาน และสินค้าโภคภัณฑ์ ก็จะมีผลกระทบได้มาก จึงต้องดูให้ดี รวมทั้งในเรื่องของชิปที่ใช้ในอุตสาหกรรมรถยนต์ที่ได้รับผลกระทบในวงกว้างในระยะต่อไปคงต้องใช้วัตถุดิบทดแทนบางส่วน” นายดนุชากล่าว

สำหรับเรื่องการกู้เงินเพิ่มเติมเพื่อกระตุ้นเศรษฐกิจตามข้อเสนอฝ่ายต่างๆ นั้น เรื่องนี้ต้องคิดให้รอบคอบ เพราะทรัพยากรประเทศมีจำกัด การกู้เพิ่มต้องดูฐานะการคลัง ควรกู้ได้หรือไม่จำนวนเท่าใด กู้มาแล้วจะใช้ทำอะไรต้องดูร่วมกันให้ดี วงเงินกู้ที่เหลืออยู่ 7.4 หมื่นล้านบาท ต้องนำไปใช้ส่วนแรกผ่านโครงการฟื้นเศรษฐกิจฐานราก 1 หมื่นล้านบาท และใช้รักษาพยาบาลผู้ป่วยโควิด-19 เนื่องจากไม่ได้ตั้งงบประมาณรองรับ ส่วนที่เหลืออยู่ 4.8 หมื่นล้านบาทต้องเสนอ ครม.ใช้เงินก่อนสิ้น ก.ย.2565 จึงต้องใช้อย่างระมัดระวัง

นายอาคม เติมพิทยาไพสิฐ รมว.การคลัง กล่าวว่า แม้ว่าสภาพัฒน์จะปรับลดประมาณการจีดีพีลงมา แต่อัตราการขยายตัวก็ยังอยู่ในแดนบวก และมีสัญญาณฟื้นตัวอย่างค่อยเป็นค่อยไป และหากมีการผ่อนคลายมาตรการควบคุมโควิด-19 ก็จะทำให้ภาคการท่องเที่ยวคึกคักมากขึ้น ซึ่งจะช่วยกระตุ้นภาคบริการของประเทศ โดยคลังอยากเห็นการใช้นโยบายอัตราดอกเบี้ยของธนาคารแห่งประเทศไทย (ธปท.) เป็นผลบวกต่อการฟื้นตัวของเศรษฐกิจ.

ดนุชา พิชยนันท์

ฝนชุกดันผลผลิตอ้อยพุ่ง ปี64/65ทะลุ92ล้านตัน

ไทยโพสต์ ● นายสุริยะ จึงรุ่งเรืองกิจ รมว.อุตสาหกรรม เปิดเผยว่า ผลผลิตอ้อยเข้าหีบประจำฤดูการผลิตปี 2564/65 ของโรงงานน้ำตาลทั้ง 57 โรง ตั้งแต่วันที่ 7 ธ.ค.2564 จนถึงวันที่ 7 พ.ค.2565 รวมระยะเวลาหีบอ้อย 152 วัน มีปริมาณอ้อยเข้าหีบทั่วประเทศที่ 92.07 ล้านตัน แยกเป็นอ้อยสด จำนวน 66.95 ล้านตัน คิดเป็น 72.72% และอ้อยไฟไหม้ จำนวน 25.12 ล้านตัน คิดเป็น 27.28% ยิลด์น้ำตาลต่อตันอ้อย โดยเฉลี่ยอยู่ที่ 110.08 กิโลกรัมต่อตันอ้อย และมีค่าความหวานอ้อยเฉลี่ยอยู่ที่ 12.71 ซี.ซี.เอส. ปริมาณผลผลิตอ้อยรวมเพิ่มขึ้นจากปีก่อน 25.41 ล้านตัน คิดเป็น 38.12% สาเหตุมาจากปริมาณน้ำฝนเพิ่มขึ้นและราคาน้ำตาลโลกสูงขึ้น

ขณะที่แนวทางการช่วยเหลือต้นทุนการตัดอ้อยสด อยู่ระหว่างการรวบรวมข้อมูลเพื่อนำเสนอคณะรัฐมนตรี (ครม.) พิจารณาต่อไป โดยการช่วยเหลือต้นทุนการตัดอ้อยสดนั้นนอกจากจะเป็นการช่วยแก้ไขปัญหาฝุ่น PM 2.5 แล้ว ยังทำให้เกษตรกรชาวไร่อ้อยหันมาตัดอ้อยสดส่งโรงงานมากขึ้น มีรายได้และมีคุณภาพชีวิตที่ดีขึ้น ส่วนปัญหาจากอ้อยสดสกปรก กระทรวงอุตสาหกรรมจะวางแนวทางในการแก้ปัญหาต่อไป.

Q1แบงก์ไทยฟันกำไรเฉียด5หมื่นล.

ไทยโพสต์ ● “ธปท.” โชว์กำไรแบงก์พาณิชย์ไตรมาส 1/2565 โกย 4.94 หมื่นล้านบาท อานิสงส์สินเชื่อขยายตัวต่อเนื่อง แจงขอหารือหน่วยงานที่เกี่ยวข้อง พร้อมดูจังหวะเหมาะสมก่อนออกมาตรการแก้ปมหนี้ครัวเรือน

นางสาวสุวรรณี เจษฎาศักดิ์ ผู้อำนวยการอาวุโส ธนาคารแห่งประเทศไทย (ธปท.) เปิดเผยถึงผลการดำเนินงานของระบบธนาคารพาณิชย์ไตรมาส 1/2565 ว่า ระบบธนาคารพาณิชย์มีกำไรสุทธิในไตรมาส 1/2565 จำนวน 4.94 หมื่นล้านบาท เพิ่มขึ้นจากไตรมาสเดียวกันปีก่อน 11.8% โดยหลังจากการขยายตัวของสินเชื่อที่ทำให้รายได้ดอกเบี้ยสุทธิเพิ่มขึ้น ขณะที่รายได้ที่มิใช่ดอกเบี้ยปรับลดลงจากรายได้ค่าธรรมเนียมเป็นสำคัญ

ทั้งนี้ ภาพรวมการเติบโตของสินเชื่อระบบธนาคารพาณิชย์ในไตรมาส 1/2565 ขยายตัวที่ 6.9% เพิ่มขึ้นจากไตรมาสก่อน โดยสินเชื่อธุรกิจขยายตัวที่ 8.8% จากสินเชื่อธุรกิจขนาดใหญ่ที่ต้องการเงินทุน ด้านสินเชื่อธุรกิจเอสเอ็มอี ขยายตัวจากมาตรการสินเชื่อฟื้นฟูเป็นสำคัญ

ขณะที่สินเชื่ออุปโภคบริโภคขยายตัวในอัตราที่ชะลอลงจากไตรมาสก่อนที่ 3.3% สอดคล้องกับความเชื่อมั่นของครัวเรือนที่ปรับลดลงจากการระบาดของโควิด-19 สายพันธุ์โอมิครอน โดยสินเชื่อที่อยู่อาศัยขยายตัวชะลอลงมาอยู่ที่ 3.4% ตามอุปสงค์ต่อที่อยู่อาศัยที่มีแนวโน้มปรับลดลง ด้านสินเชื่อรถยนต์ทรงตัวที่ 0.1% ขณะที่สินเชื่อบัตรเครดิตขยายตัวที่ระดับ 2.3% สอดคล้องกับปริมาณการใช้จ่ายผ่านบัตรเครดิตที่ปรับเพิ่มขึ้น และสินเชื่อส่วนบุคคลที่ 6.6% ตามความต้องการสภาพคล่องของภาคครัวเรือน

สำหรับแนวทางแก้ไขปัญหาหนี้ครัวเรือนนั้น ยืนยันว่า ธปท.ให้ความสำคัญกับเรื่องดังกล่าวมาโดยตลอด แต่เรื่องนี้ต้องยอมรับว่าต้องใช้เวลา และต้องดูจังหวะเวลาในการออกมาตรการช่วยเหลือต่างๆ อย่างเหมาะสม ต้องทำอย่างรอบคอบและต้องหารือกับผู้เกี่ยวข้องอย่างรอบด้าน.

ฉลองครบรอบ ● บริษัท เชลล์แห่งประเทศไทย จำกัด เฉลิมฉลองครบรอบ 130 ปีของการดำเนินธุรกิจในประเทศไทย ส่งแคมเปญสุดยิ่งใหญ่ “130 ปีเชลล์ แจกครั้งใหญ่ ให้เต็มแรง” จัดเต็มรางวัลมากมาย อาทิ รถยนต์ปอร์เช่ รถจักรยานยนต์ปีเอ็มดับเบิลยู ทองคำแท่ง สร้อยคอทองคำ และบัตรของขวัญเชลล์ วี-เพาเวอร์ มูลค่ารวมกว่า 14 ล้านบาท เพียงเติมน้ำมันเชลล์ หรือซื้อสินค้า อาหาร และเครื่องดื่ม ณ สถานีบริการน้ำมันเชลล์ ร้านสะดวกซื้อเชลล์ ซีเล็ค และร้านกาแฟเดลี่คาเฟ่ ที่ร่วมรายการทั่วประเทศ ตั้งแต่วันที่ 1 พ.ค.-31 ส.ค.2565.

จับประเด็น

VRANDA ลุยพัฒนาโครงการภูเก็ต

นายวีรวัฒน์ องค์วาสิฏฐ์ ประธานเจ้าหน้าที่บริหาร บมจ.วีรันดา รีสอร์ท หรือ VRANDA เปิดเผยว่า ผลการดำเนินงานไตรมาส 1/65 ฟื้นตัว ทำรายได้ธุรกิจโรงแรม 150 ล้านบาท เติบโต 91% EBITDA รวมทั้งบริษัท 46 ล้านบาท เติบโต 15% จากช่วงเดียวกันของปีก่อน แสดงถึงสัญญาณกลับตัวจากจุดต่ำสุดในปี 2564 นอกจากนั้นยังได้รับอนุมัติสินเชื่อกว่าพันล้านบาทจาก KBANK พร้อมเดินหน้าลุยโครงการใหม่ต่อยอดความแข็งแกร่งให้กับแบรนด์วีรันดา ใกล้แหลมพันวา

NUSA มั่นใจปี 65 รายได้พลิกเป็นบวก

นายวิษณุ เทพเจริญ ประธานเจ้าหน้าที่บริหาร บมจ.ณุศาศิริ หรือ NUSA เปิดเผยว่า ผลการดำเนินงานไตรมาส 1 ปี 2565 พลิกเป็นบวกโดยกำไรสุทธิอยู่ที่ 17.016 ล้านบาท เพิ่มขึ้น 108% เมื่อเทียบกับ Q1/64 ซึ่งมีผลประกอบการขาดทุนอยู่ที่ 213.824 ล้านบาท อย่างไรก็ตาม มั่นใจปี 2565 จะสามารถทำรายได้มากกว่า 3,800 ล้านบาทตามเป้าหมายที่วางไว้ และมีผลประกอบการกำไรต่อเนื่องทุกไตรมาส

“เอกา” ทุ่มงบวิจัยมุ่งสู่การเติบโตที่ยั่งยืน

นายชัยวัฒน์ นันทิรุจ ประธานเจ้าหน้าที่บริหาร บริษัท เอกา โกลบอล จำกัด หรือ EKA GLOBAL เปิดเผยว่า กรณีสหประชาชาติได้ออกมาเตือนว่าวิกฤตด้านอาหารปี 2565 มีแนวโน้มรุนแรงมากขึ้นจากปีก่อนที่มีจำนวนผู้คนขาดแคลนอาหารจะมีความรุนแรงมากขึ้น ซึ่งเป็นผลมาจากสงครามรัสเซีย-ยูเครน และวิกฤตการเปลี่ยนแปลงของสภาพอากาศ รวมถึงวิกฤตเศรษฐกิจจากการระบาดของโควิด ดังนั้น เอกา โกลบอลได้ปรับกลยุทธ์ธุรกิจ มุ่งเน้นสู่การเติบโตที่ยั่งยืน และมีความยืดหยุ่นต่อสถานการณ์โลกในอนาคตมากยิ่งขึ้น โดยบริษัททุ่มเทกับงานด้านการวิจัยและพัฒนาสินค้า (R&D) เพื่อให้ผลิตภัณฑ์ของบริษัทตอบโจทย์ลูกค้าอย่างสูงสุดในระยะยาว

ปตท.-เด็นโซ่ เปิดโรงเรือนผลิตพืชสมุนไพร

นายนพดล ปิ่นสุภา ประธานเจ้าหน้าที่ปฏิบัติการกลุ่มธุรกิจใหม่และโครงสร้างพื้นฐาน บริษัท ปตท. จำกัด (มหาชน) เปิดเผยภายหลังร่วมพิธีเปิดโรงเรือนโครงการผลิตพืชสมุนไพรด้วยระบบอัจฉริยะ บนเนื้อที่กว่า 4 ไร่ ของศูนย์เรียนรู้ป่าวังจันทร์ พื้นที่วังจันทร์วัลเลย์ จ.ระยอง ว่าได้ร่วมมือกับ บริษัท เด็นโซ่ อินเตอร์เนชั่นแนล เอเชีย จำกัด ต่อยอดในธุรกิจอาหารและเครื่องดื่มฟังก์ชันในระดับอุตสาหกรรม โดยผลผลิตที่ได้จะถูกนำเข้าสู่กระบวนการสกัดและแปรรูปเป็นผลิตภัณฑ์ ภายใต้แบรนด์ “เนเชอรัล-เน็กซ์” (Natural-Nxt) ซึ่งครอบคลุมกระบวนการต่างๆ ตลอดต้นน้ำถึงปลายน้ำ

จัดเสวนาเพื่อประเทศไทยที่ดีกว่าเดิม

สมาคมนิสิตเก่าวิศวกรรมศาสตร์แห่งจุฬาลงกรณ์มหาวิทยาลัย สมาคมนิสิตเก่าคณะพาณิชยศาสตร์และการบัญชีแห่งจุฬาลงกรณ์มหาวิทยาลัย สมาคมนิสิตเก่าเศรษฐศาสตร์แห่งจุฬาลงกรณ์มหาวิทยาลัย คณะกรรมการร่วมภาคเอกชน 3 สถาบัน (กกร.) ได้แก่ สภาหอการค้าแห่งประเทศไทย สภาอุตสาหกรรมแห่งประเทศไทย และสมาคมธนาคารไทย ขอเชิญฟังงานเสวนา “Better Thailand Open Dialogue ถามมา-ตอบไป เพื่อประเทศไทยที่ดีกว่าเดิม” โดยมี พล.อ.ประยุทธ์ จันทร์โอชา นายกรัฐมนตรี ร่วมกล่าวปาฐกถาพิเศษวันที่ 19 รับฟังเสวนาบนเวทีหลัก 19–20 พฤษภาคม เวลา 09.00-16.30 น. ทางช่องยูทูบ BetterThailand 2022 และชมนิทรรศการที่รอยัล พารากอน ฮอลล์ สยามพารากอน

WP โชว์ Q1/65 โกยทะลุ 3,330 ล้านบาท

นางสาวชมกมล พุ่มพันธุ์ม่วง ประธานเจ้าหน้าที่บริหาร บมจ.ดับบลิวพี เอ็นเนอร์ยี่ หรือ WP เปิดเผยว่า ผลงานไตรมาส 1/65 รายได้โตกว่า 3,331 ล้านบาท เพิ่มขึ้น 17.05% มีกำไรสุทธิ 18.54 ล้านบาท ซึ่งเป็นผลมาจากปริมาณขายก๊าซหุงต้มหรือ LPG ในประเทศเพิ่มขึ้นพุ่ง 3.50% ส่งผลให้ยอดขายในประเทศโตแรงโดยเฉพาะกลุ่ม Auto gas หลังราคาน้ำมันปรับตัวสูงขึ้น ตั้งเป้าปีนี้ยอดขายก๊าซเพิ่มเป็น 7.65 แสนตัน รายได้โตไม่ต่ำกว่า 5%.

กระจกไร้เงา

ครองขวัญ รอดหมวน

เน็กซ์เจนปั้นธุรกิจครอบครัวยุคโควิด

“โควิด-19” ถือเป็นหนึ่งในตัวเร่งสำคัญที่ทำให้เกิดการเปลี่ยนแปลงในเกือบทุกมิติ ทั้งด้านสังคม เศรษฐกิจ และการใช้ชีวิตประจำวันที่ถูกปรับให้สอดคล้องกับสถานการณ์ในขณะนั้นมากขึ้น และกลายเป็นอีกความท้าทายให้เกือบทุกมิติในการก้าวข้ามผ่านอุปสรรคสำคัญนี้ไปด้วยเช่นกัน ดังนั้นการเตรียมความพร้อม การปรับตัวเพื่อรองรับสิ่งใหม่ๆ ที่เกิดขึ้นหลังสถานการณ์โควิด-19 จึงเป็นเรื่องสำคัญ โดยเฉพาะในมุมของภาคธุรกิจ ที่ต้องยอมรับว่าการดำเนินธุรกิจในยุคโรคระบาดนี้ เปลี่ยนไปค่อนข้างมาก เทคโนโลยีสมัยใหม่เข้ามามีบทบาทสำคัญอย่างปฏิเสธไม่ได้

PwC ประเทศไทย ได้เผยรายงานผลสำรวจผู้นำธุรกิจครอบครัวรุ่นใหม่ ประจำปี 2565 ฉบับประเทศไทย ครั้งที่ 2 ซึ่งเป็นส่วนหนึ่งของรายงานผลสำรวจ “Global NextGen Survey 2022” โดยมีผู้ตอบแบบสำรวจทั่วโลกจำนวนทั้งสิ้น 1,036 ราย จาก 68 ประเทศและอาณาเขต รวมถึงประเทศไทยจำนวน 40 ราย ว่า การบรรลุการเติบโตของธุรกิจ เป็นภารกิจเร่งด่วนสำหรับผู้นำรุ่นใหม่ (เน็กซ์เจน) ไทยหลังจากนี้ไป โดย 63% จัดให้การเติบโตของธุรกิจหลังการแพร่ระบาดของโควิด-19 เป็นภารกิจสำคัญอันดับแรกที่ให้ความสนใจ และอีก 50% จัดให้การขยายธุรกิจไปสู่ภาคส่วนหรือตลาดใหม่ เป็นภารกิจสำคัญอันดับที่สอง

โดย ***นิพันธ์ ศรีสุขมบวรชัย*** หัวหน้ากลุ่มลูกค้าธุรกิจครอบครัว และหุ้นส่วนสายงานภาษีและกฎหมาย PwC ประเทศไทย ระบุว่า สถานการณ์โลกในปัจจุบัน ทำให้การประคับประคองธุรกิจครอบครัวให้อยู่รอดจากรุ่นสู่รุ่นเป็นเรื่องที่ท้าทายมาก ผลจากการสำรวจพบว่า วันนี้ผู้นำเน็กซ์เจนรุ่นใหม่ไม่ได้มองเรื่องความอยู่รอดเพียงอย่างเดียว แต่ยังต้องการขับเคลื่อนกิจการด้วยพลังความคิด ความสามารถด้านดิจิทัล และทักษะใหม่ๆ ที่พวกเขามี โดยคำนึงถึงการสร้างสมดุลทั้งในมิติทางการเงิน สังคม และสิ่งแวดล้อม

นอกจากนี้ การพัฒนาทักษะด้านดิจิทัลของพนักงานและการประยุกต์ใช้เทคโนโลยีใหม่ๆ ยังเป็นอีกภารกิจเร่งด่วนที่ผู้นำเน็กซ์เจนไทยจะเร่งดำเนินการทันทีเพื่อยกระดับความสามารถขององค์กร และตอบโจทย์ความต้องการของลูกค้า รวมถึงเพิ่มศักยภาพในการแข่งขันกับคู่แข่ง

โดยผลสำรวจของ PwC ระบุชัดเจนว่า 35% ของผู้นำรุ่นใหม่ไทย มีความมั่นใจในความสามารถด้านดิจิทัลของตัวเองซึ่งสูงกว่าผู้นำรุ่นปัจจุบันที่ 28% ขณะที่ 33% เชื่อว่า ผู้นำรุ่นปัจจุบันยังคงไม่เข้าใจโอกาสและความเสี่ยงทางดิจิทัลที่อาจส่งผลต่อการดำเนินธุรกิจครอบครัว

“การแพร่ระบาดของโควิด-19 ทำให้เกิดความร่วมมือกันมากขึ้นระหว่างผู้นำรุ่นใหม่และผู้นำรุ่นปัจจุบัน เพื่อแก้ไขปัญหาและรับมือกับความท้าทายที่เกิดขึ้นกับธุรกิจ โดยกว่า 45% ของผู้นำเน็กซ์เจนไทย กล่าวว่า พวกเขารู้สึกมีความมุ่งมั่นในการทำธุรกิจมากขึ้นกว่าตอนก่อนเกิดการระบาด และปัจจุบันได้มีส่วนร่วมในกิจการของครอบครัวมากขึ้น ขณะที่การสื่อสารระหว่างสมาชิกภายในครอบครัวเกี่ยวกับตัวธุรกิจก็มีมากขึ้นด้วยเช่นกัน ขณะที่การวางมือจากธุรกิจของผู้นำรุ่นปัจจุบันยังเป็นเรื่องที่เกิดขึ้นได้ยาก โดย 57% ของผู้ถูกสำรวจกล่าวว่า ผู้นำรุ่นปัจจุบันยังไม่พร้อมที่จะเกษียณในช่วงสถานการณ์การแพร่ระบาด ขณะที่ 18% ของผู้นำเน็กซ์เจนไทยกล่าวว่า โควิด-19 เป็นสาเหตุที่ทำให้แผนการสืบทอดตำแหน่ง (Succession planning) ของพวกเขาต้องชะลอหรือเลื่อนออกไป ซึ่งสูงกว่าผู้นำรุ่นใหม่ทั่วโลกที่ 12%”

ยิ่งไปกว่านั้น การแพร่ระบาดครั้งใหญ่ที่เกิดขึ้นยังกระตุ้นให้การดำเนินธุรกิจที่คำนึงถึงสิ่งแวดล้อม สังคม และบรรษัทภิบาล (Environmental, Social and Governance: ESG) ได้รับความสนใจจากธุรกิจทั่วโลกอย่างกว้างขวาง รวมถึงธุรกิจครอบครัวด้วย โดยรายงานของ PwC พบว่า เกือบสองในสามหรือ 68% ของผู้นำรุ่นใหม่ไทยเชื่อว่า ธุรกิจของตนต้องแสดงความรับผิดชอบในการรับมือกับปัญหาการเปลี่ยนแปลงสภาพภูมิอากาศ ซึ่งใกล้เคียงกับผู้นำรุ่นใหม่ทั่วโลกที่ 71% ขณะที่เกินกว่าครึ่งเชื่อว่า การสร้างความเชื่อมั่นด้านความยั่งยืน คือหัวใจสำคัญของการดำเนินธุรกิจในอนาคต

อย่างไรก็ดี ถือเป็นสัญญาณที่ดีที่ได้เห็นผู้นำรุ่นใหม่ หันมาสนใจการดำเนินธุรกิจโดยคำนึงถึงผลกระทบด้าน ESG โดยไม่โฟกัสเฉพาะการสร้างกำไรและผลตอบแทนของผู้ถือหุ้นเพียงอย่างเดียวเท่านั้น ผลกระทบจากวิกฤตโควิด-19 ทำให้ความคาดหวังของสังคมและผู้มีส่วนได้ส่วนเสียนั้นเปลี่ยนไปมาก.

แบ๊ตแซ๊ต

เพิ่มวงเงิน!!

ปังไม่ไหว!! สำหรับ “โครงการสินเชื่อ 3D” โดยธนาคารพัฒนาวิสาหกิจขนาดกลางและขนาดย่อมแห่งประเทศไทย (ธพว.) หรือเอสเอ็มอีแบงก์ ที่เข็นโครงการสินเชื่อออกมาสนับสนุนผู้ประกอบการเอสเอ็มอีให้สามารถเข้าถึงแหล่งเงินทุนตามนโยบายเปิดประเทศของรัฐบาลได้ ล่าสุด *นารถนารี รัฐปัตย์* กรรมการผู้จัดการ ออกมาคอนเฟิร์มเองว่า เพื่อเป็นการเติมทุนต่อลมหายใจให้เอสเอ็มอีเดินหน้าธุรกิจเต็มที่ รับกำลังซื้อที่จะเพิ่มขึ้นหลังเปิดประเทศ จึงได้ประกาศเพิ่มวงเงินโครงการสินเชื่อ 3D อีก 4 พันล้านบาท รวมของเดิมเป็น 1.9 หมื่นล้านบาท แถมยังขยายหลักเกณฑ์ เปิดกว้างให้กู้ได้ทั้งบุคคลธรรมดาและนิติบุคคล หากหลักประกันไม่พอยังสามารถใช้ บสย.ค้ำประกันได้อีกด้วย เรียกว่างานนี้ทั้งผลัก ทั้งดันช่วยผู้ประกอบการเอสเอ็มอีไทยกันสุดแรงไปเลย!!.

นารถนารี รัฐปัตย์

อสังหาอู้ฟู่โกยรายได้ทะลัก

ไทยโพสต์ ● ธุรกิจอสังหาฯ ยิ้มไตรมาสแรกโกยทะลัก “พฤกษา” ทำรายได้ 5,679 ล้านบาท มีกำไร 639 ล้าน ด้านลลิลกำไรกว่า 300 ล้าน บริทาเนียทำนิวไฮ แจงปัจจัยหนุนมาจากโควิดคลี่คลาย เศรษฐกิจฟื้น มาตรการรัฐช่วยกระตุ้น

นายอุเทน โลหชิตพิทักษ์ ประธานเจ้าหน้าที่บริหารกลุ่ม บมจ.พฤกษา โฮลดิ้ง เปิดเผยผลการดำเนินงานในช่วงไตรมาสแรกปี 2565 ว่า ผลประกอบการไตรมาสแรกปี 2565 บริษัททำยอดขายโครงการอสังหาริมทรัพย์รวม 5,344 ล้านบาท รายได้รวม 5,679 ล้านบาท มีกำไรสุทธิอยู่ที่ 639 ล้านบาท เติบโตจากช่วงเดียวกันของปีก่อน 10% ในขณะที่กำไรสุทธิของพฤกษา โฮลดิ้ง (รวมธุรกิจอสังหาริมทรัพย์และธุรกิจเฮลท์แคร์) อยู่ที่ 552 ล้านบาท และมียอดขายรอรับรู้รายได้ที่ 20,200 ล้านบาท

นายชูรัชฎ์ ชาครกุล กรรมการผู้จัดการ บมจ.ลลิล พร็อพเพอร์ตี้ เปิดเผยว่า ผลประกอบการไตรมาส 1/2565 ยังคงขยายตัวได้ต่อเนื่อง แม้ในสภาวะที่มีปัจจัยลบมากมายในไตรมาสแรกของปี โดยสามารถทำยอดรับรู้รายได้ที่ 1,586 ล้านบาท ขยายตัว 4% จากช่วงเดียวกันของปีก่อน รวมทั้งยังคงความสามารถในการบริหารจัดการต้นทุนต่างๆ ได้ดีในสภาวะที่เงินเฟ้อเร่งตัวขึ้นทั่วโลก โดยมีกำไรสุทธิที่ 328 ล้านบาท ขยายตัวเพิ่มขึ้น 3%

นางศุภลักษณ์ จันทร์พิทักษ์ ประธานเจ้าหน้าที่บริหาร บมจ.บริทาเนีย หรือ BRI เปิดเผยว่า ในช่วงครึ่งปีแรกของปีนี้ มองแนวโน้มความต้องการซื้อที่อยู่อาศัยทยอยฟื้นตัว หลังโควิด-19 เริ่มคลี่คลาย และรัฐบาลเริ่มเปิดประเทศเต็มรูปแบบกระตุ้นเศรษฐกิจ รวมถึงการออกมาตรการกระตุ้นอสังหาริมทรัพย์ โดยลดหย่อนค่าธรรมเนียมการโอนและค่าจดจำนอง การผ่อนปรนมาตรการหลักเกณฑ์การกำกับดูแลสินเชื่อเพื่อที่อยู่อาศัยและสินเชื่ออื่นที่เกี่ยวเนื่องกับสินเชื่อเพื่อที่อยู่อาศัย (มาตรการ LTV) เป็นการชั่วคราว

สำหรับผลการดำเนินงานในไตรมาสแรกของบริษัทดีกว่าที่คาดไว้ และเป็นสถิติสูงสุดใหม่รายไตรมาส ทั้งรายได้กำไรสุทธิ โดยมียอดรับรู้รายได้รวมทั้งสิ้น 1,483.0 ล้านบาท เพิ่มขึ้น 77.4% จากช่วงเดียวกันของปีก่อน และเพิ่มขึ้น 47.2% จากไตรมาสก่อนหน้า ส่วนกำไรสุทธิอยู่ที่ 352.5 ล้านบาท เพิ่มขึ้น 169.7% จากช่วงเดียวกันของปีก่อน และเพิ่มขึ้น 134.7% จากไตรมาสก่อนหน้า.

KWI

วันที่ 13 พฤษภาคม 2565

เรื่อง แจ้งการเปลี่ยนแปลงชื่อบริษัท

เรียน ท่านผู้เกี่ยวข้อง

บริษัท คิง ไว ประกันชีวิต จำกัด (มหาชน) **("บริษัท")** มีความยินดีที่จะเรียนให้ท่านทราบว่าบริษัทกำลังดำเนินการขอเปลี่ยนแปลงชื่อบริษัทกับสำนักงานคณะกรรมการกำกับและส่งเสริมการประกอบธุรกิจประกันภัย (คปภ.) และกรมพัฒนาธุรกิจการค้า กระทรวงพาณิชย์ ซึ่งคาดว่าจะดำเนินการแล้วเสร็จในวันที่ **1 มิถุนายน พ.ศ. 2565**

เพื่อประโยชน์ในการติดต่อสื่อสารและการดำเนินการอื่นๆ ที่เกี่ยวข้อง บริษัทจึงขอเรียนให้ท่านทราบว่านับตั้งแต่วันที่ **1 มิถุนายน พ.ศ. 2565** เป็นต้นไป บริษัทจะใช้ชื่อใหม่ดังต่อไปนี้

ชื่อภาษาไทย **บริษัท เคดับบลิวไอ ประกันชีวิต จำกัด (มหาชน)**
ชื่อภาษาอังกฤษ **KWI Life Insurance Public Company Limited**

ขอแสดงความนับถือ
บริษัท คิง ไว ประกันชีวิต จำกัด (มหาชน)

นายบุญยงค์ ยงเจริญรัฐ และนายสุวิชชา เนติวิวัฒน์
กรรมการบริษัท

บริษัท คิง ไว ประกันชีวิต จำกัด (มหาชน)
43 อาคารไทย 66 ทาวเวอร์ ชั้นที่ 33 ถนนสาทรใต้ แขวงยานนาวา เขตสาทร กรุงเทพมหานคร 10120
สำนักงานใหญ่ 02-844-0000 ศูนย์บริการลูกค้า 02-033-9000 ทะเบียนเลขที่ 0107537001081

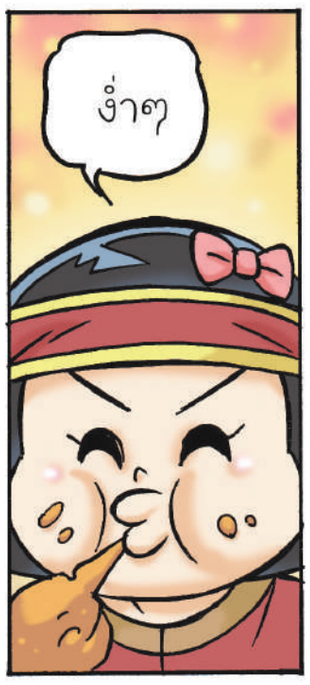

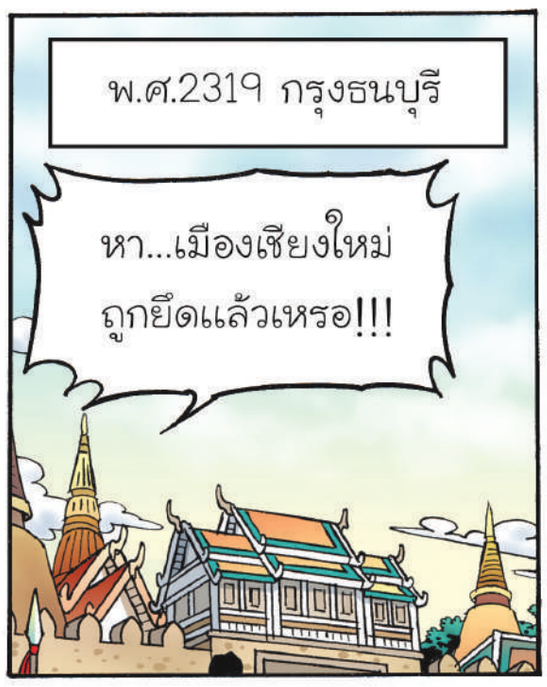

อ่านต่อฉบับพรุ่งนี้

แม้พม่าเปลี่ยนกษัตริย์แต่ยังไม่หยุดการบุกรุก จึงต้องทำศึกต่อเนื่อง!!!

ชบาแก้วลุ้นชนะฟิลิปปินส์เข้าชิง

เวียดนาม ● นักเตะหญิงทีมชาติไทย "ชบาแก้ว" ลงฝึกซ้อมครั้งสุดท้ายก่อนล้างตาฟิลิปปินส์ ที่เคยพ่ายมาในศึกชิงแชมป์เอเชีย ขณะที่วารุณีเชื่อทีมพร้อมเต็มที่และมีบทเรียน ยอมรับฟิลิปปินส์มีเวลาพักมากกว่าไทยที่ได้พักแค่ 2 วัน แต่ภาพรวมแล้วทัพชบาแก้วพร้อมเต็มที่

เมื่อวันที่ 17 พฤษภาคม 2565 เวลา 16.00 น. ณ สนามซ้อมไดร์ เยน ฟุตบอลหญิง ทีมชาติไทยลงสนามฝึกซ้อมเพื่อเตรียมพร้อมสำหรับการแข่งขันฟุตบอลหญิงในมหกรรมกีฬาซีเกมส์ ครั้งที่ 31 ที่เวียดนาม ในรอบรองชนะเลิศ ทีมชาติไทยจะพบกับทีมชาติฟิลิปปินส์

โดยทีมชาติไทยครองแชมป์กลุ่มบี ด้วยการมี 7 แต้ม และต้องเผชิญหน้ากับฟิลิปปินส์ รองแชมป์กลุ่มเอ ที่เคยเจอกันมาในศึกชิงแชมป์เอเชีย การฝึกซ้อมในวันนี้ มิโยะ โอกาโมะโตะ ใช้เวลาในการฝึกซ้อม 1 ชั่วโมง 30 นาที

ก่อนการฝึกซ้อม วารุณี เพ็ชรวิเศษ นักฟุตบอลหญิงทีมชาติไทย กล่าวว่า "ตอนนี้ทีมพร้อมสำหรับเล่นรอบรองชนะเลิศแล้ว เราศึกษาคู่ต่อสู้มาพอสมควร นำข้อผิดพลาดมาแก้ไขเพื่อจะสู้ในวันที่ 18 พ.ค.นี้"

"ส่วนความกดดันภายในทีมอาจจะไม่มี แต่ว่าฟิลิปปินส์เขาน่าจะได้เปรียบกว่าเราเรื่องของการพัก เพราะฟิลิปปินส์มีเวลาพักมากกว่าเรา แต่เราได้พักแค่ 2 วัน ก็อาจจะทำให้เสียเปรียบไปนิดหนึ่ง"

"สภาพร่างกายของทุกคนมีความพร้อมสำหรับเกมรอบรอง ทุกคนสามารถทดแทนกันได้ น้องๆ ที่เข้ามาใหม่ก็กล้าที่จะเล่น ทุกคนมีความกระหายสำหรับซีเกมส์ในครั้งนี้มาก"

"ฝากแฟนบอลติดตามเชียร์และเป็นกำลังใจให้กับพวกเรานักฟุตบอลหญิงทีมชาติไทยด้วยค่ะ" วารุณีกล่าวในตอนท้าย

สำหรับการแข่งขันฟุตบอลหญิงทีมชาติไทยจะพบกับฟิลิปปินส์รอบรองชนะเลิศ วันพุธที่ 18 พฤษภาคม 2565 เวลา 15.30 น. ที่สนามกัมฟาสเตเดียม ถ่ายทอดสดผ่านทาง PPTV 36HD.

'โรนัลโด-ซาลาห์'นำแข้งหลักทำศึกแดงเดือดในไทย12ก.ค.

กรุงเทพฯ ● นายวินิจ เลิศรัตนชัย ประธานเจ้าหน้าที่บริหาร บริษัท เฟรชแอร์ เฟสติวัล จำกัด ผู้จัดศึกฟาดแข้งระหว่างสโมสรแมนเชสเตอร์ ยูไนเต็ด กับสโมสรลิเวอร์พูล "THE MATCH Bangkok Century Cup 2022" ศึกแดงเดือดในประเทศไทย ยืนยัน 2 ทีมยักษ์ใหญ่ สโมสรแมนเชสเตอร์ ยูไนเต็ด และสโมสรลิเวอร์พูล ขอส่งชุดใหญ่ลงเป็นตัวจริง ในศึกศักดิ์ศรีครั้งนี้อย่างแน่นอน ในวันที่ 12 กรกฎาคม 2565 ที่สนามราชมังคลากีฬาสถาน หัวหมาก กรุงเทพฯ

โดยได้รับคำยืนยันจากกุนซือของ "หงส์แดง" ลิเวอร์พูล เจอร์เกน คล็อปป์ และนักเตะ อาทิ โมฮัมเหม็ด ซาลาห์, ซาดิโอ มาเน, หลุยส์ ดิอาซ, โรแบร์โต ฟีร์มีโน

ด้านฝั่งของ "ปีศาจแดง" แมนเชสเตอร์ ยูไนเต็ด นำทีมโดยสุดยอดนักเตะ คริสเตียโน โรนัลโด, มาร์คัส แรชฟอร์ด, สกอตต์ แม็คโทมิเนย์, อเล็กซ์ เตลเลส ที่เตรียมตัวพร้อมจะมาระเบิดศึกฟาดแข้งให้คนไทยได้มันส์กันแบบสุดติ่ง ชนิดเรียกได้ว่าเหมือนไปอยู่ในสนามต่างประเทศเลยทีเดียว

นายวินิจเปิดเผยว่า "ล่าสุดตอนนี้การปรับปรุงสถานที่แข่งขันสนามราชมังคลาฯ แล้วเสร็จไป 70 เปอร์เซ็นแล้ว อาทิ สนามหญ้าของราชมังคลากีฬาสถาน, ล็อกเกอร์ห้องแต่งตัว รวมไปถึงอัฒจันทร์ อุโมงค์ทางเข้าสนาม ที่ออกแบบให้มีบรรยากาศที่คล้ายกับสนามกีฬาในประเทศอังกฤษมากที่สุด หรือแม้กระทั่งระบบความปลอดภัยของทั้งผู้แข่งและผู้ชม เพื่ออรรถรสในการรับชมอย่างเข้มข้น รับรองว่าสนุก ยิ่งใหญ่สมการรอคอยอย่างแน่นอน.

ฟุตซอลสาวทุบเมียนมา4-0 แย่งทองกับเวียดนามนัดท้าย

เวียดนาม ● ฟุตซอลหญิงไทยทุบเมียนมา 4-0 ลุ้นชิงเหรียญทองนัดสุดท้ายกับเวียดนาม ด้าน "บิ๊กแดง" ผู้จัดการทีมเผยเกมดวลเวียดนามต้องชนะสถานเดียวเพื่อซิวทอง ขณะที่โค้ชถึกพอใจไทยชนะแม้พักตัวหลัก

เมื่อวันที่ 17 พฤษภาคม 2565 เวลา 13.00 น. ที่ฮานัม ยิมเนเซียม การแข่งขันฟุตซอลหญิง ในมหกรรมซีเกมส์ ครั้งที่ 31 นัดที่ 2 ทีมชาติไทยพบกับทีมชาติเมียนมา

เกมแรก ไทยชนะมาเลเซียมา 4-0 ส่วนเมียนมาแพ้เวียดนามมา 0-6 เกมนี้ สุรพงศ์ พลายอยู่วงศ์ ส่ง พรรนิภา กมลรัตน์ ลงเฝ้าเสา พร้อมด้วย เจนจิรา บุบผา, ธนพร จันทร์แจ้ง, ณัฐมน อาจกล้า และดาริกา เพียรภายลุน เป็นผู้เล่น 5 คนแรก

เริ่มเกมมาแค่ 7 นาที ไทยมาได้ประตูออกนำจากจังหวะที่ ปทิตตา มูลโพธิ์ พยายามชาร์จหน้าประตู และไปโดน อี อี เฮ สกัดเข้าประตูตัวเองให้ฟุตซอลหญิงไทยนำก่อน 1-0

นาที 9 ปทิตตา มูลโพธิ์ จิ้มบอลเลยไปถึง แพรพลอย หัวใจเพชร กดด้วยขวาเสียบสามเหลี่ยมให้ไทยนำห่างเมียนมาเป็น 2-0

นาที 17 แพรพลอย หัวใจเพชร ได้ลองยิงไกลด้วยขวาเข้าไปให้ไทยนำห่างเป็น 3-0 และจบครึ่งแรกไปด้วยสกอร์นี้

ครึ่งหลังนาที 24 ไทยมาได้ประตูนำห่าง จากจังหวะที่ มุฑิตา เสนคราม เติมมาทางขวาก่อนปาดเรียดเข้ากลาง และเป็นนันต์ เมย์ ทาชิน ที่สกัดพลาดเข้าประตูตัวเองให้สกอร์ขยับเป็น 4-0

นาที 27 ไทยมาได้จุดโทษ หลังเจนจิรา บุบผา โดนทำฟาวล์ ก่อนจะลุกมาสังหารเอง แต่หลุดกรอบออกไป

ช่วงเวลาที่เหลือไม่มีประตูเพิ่มเติม จบเกมฟุตซอลหญิงทีมชาติไทยเอาชนะเมียนมาไป 4-0 มีเพิ่มเป็น 6 คะแนน

สำหรับโปรแกรมนัดต่อไป ฟุตซอลหญิงทีมชาติไทยจะพบกับเวียดนาม ที่ฮานัม ยิมเนเซียม ในวันที่ 19 พฤษภาคม 2565 เวลา 16.00 น. ถ่ายทอดสดทาง TV5 HD1

หลังจบการแข่งขัน "บิ๊กแดง" พล.ต.ต. ดิเรก ปลั่งดี ผู้จัดการทีม กล่าวว่า ฟอร์มดีขึ้นกว่านัดแรก แต่จังหวะทำประตูหลายจังหวะเขาดักทางถูก น่าจะทำการบ้านมาดีพอสมควร ชนะการันตีเหรียญเงินในนัดนี้ ก็เข้าไปป้องกันแชมป์ตามเป้า นัดสุดท้ายต้องชนะอย่างเดียวเพื่อเหรียญทอง

ทางด้าน "โค้ชถึก" สุรพงษ์ พลายอยู่วงศ์ กล่าวว่า เมียนมาปรับการเล่นมาจากเกมแรก บางจังหวะทำให้เราเล่นยาก แต่เด็กเราก็พยายามแก้ไข และก็สร้างจังหวะยิงได้ แต่ก็พลาดในจังหวะสุดท้าย เกมนี้เราก็พักตัวที่ไม่สมบูรณ์อย่าง จิระประภา นิ่มรัตนสิงห์ และพัชรพร ศรีเมือง เพื่อเล่นนัดสุดท้ายกับเวียดนาม ก็ต้องดูอีกครั้งว่าตอนเวียดนามเขาเน้นจะเป็นยังไง เพราะเกมแรกกับเมียนมาเขาไม่เน้นเท่าไร.

ออฑนิวส์ HOT news

บัวขาวพาทีมคิกบ็อกซิ่งขอบคุณภูริต

กรุงเทพฯ ● "บัวขาว" ร้อยโทสมบัติ บัญชาเมฆ ผู้จัดการทีมคิกบ็อกซิ่งทีมชาติไทยชุดซีเกมส์ นำทัพนักกีฬาเข้าขอบคุณ คุณภูริต ภิรมย์ภักดี ในฐานะที่ปรึกษาสมาคมที่อยู่เบื้องหลังความสำเร็จของนักกีฬาคิกบ็อกซิ่งทีมชาติไทย สร้างประวัติศาสตร์คว้า 2 เหรียญทอง 4 เหรียญเงิน และ 6 เหรียญทองแดง เป็นเหรียญทองแรกในกีฬาคิกบ็อกซิ่งไทยในซีเกมส์ ที่อาคารสิงห์คอมเพล็กซ์ เมื่อ 17 พ.ค.2565 ซึ่งจากผลงานสุดประทับใจคนไทยทั้งประเทศนี้ ภูริต ภิรมย์ภักดี ในฐานะที่ปรึกษากิตติมศักดิ์สมาคมกีฬาคิกบ็อกซิ่งแห่งประเทศไทย เป็นผู้ที่ให้การสนับสนุนการเก็บตัวฝึกซ้อมของทีมนักกีฬาคิกบ็อกซิ่งมาอย่างต่อเนื่องตลอด 3 เดือนที่ผ่านมา ส่งผลให้นักกีฬามีความพร้อมสมบูรณ์ทั้งร่างกายและจิตใจ จนสามารถสร้างผลงานได้เป็นที่ประจักษ์ในซีเกมส์ครั้งนี้ สำหรับทัพคิกบ็อกซิ่งทีมชาติไทยในมหกรรมกีฬาซีเกมส์ ที่ผ่านมายังไม่เคยสัมผัสเหรียญทองเลย แต่ในซีเกมส์ครั้งที่ 31 ภายใต้การนำทัพของ "บัวขาว" ร้อยโทสมบัติ บัญชาเมฆ ยอดนักมวยไทยชื่อดังในฐานะผู้จัดการทีม พานักกีฬาผ่านด่านหินอย่างเจ้าภาพเวียดนามทะลุเข้าชิงได้ถึง 6 รุ่น จากที่ส่งเข้าร่วมชิงชัย 12 รุ่น คว้าเหรียญรางวัลได้ครบทั้ง 12 รุ่น และปลดล็อกคว้า 2 เหรียญทองประวัติศาสตร์จาก รุ่น 54 กก. ชาย "แมน" ไชยวัฒน์ สังข์น้อย และรุ่น 71 กก. ชาย ธงชัย ทับพลี และ 4 เหรียญเงิน จาก ศิวพรรณ อรุณโน, เฉลิมลาภ สันติดงสกุล, วราพร ใจเที่ยง และกัมปนาท วัลศิริพัฒนชัย ส่วนอีก 6 ทองแดงได้จาก โอภาส รอดนอก, เสกสิทธิ์ ทิมะดี, กัญญ์วรา บุญเพ็ง, เปี่ยมสุข เพิ่มขุนทด, สุรัชดา นามรักษ์ และเจศิตา โยธาวัน

เทนนิสไทยพาเหรดคว้าชัยซีเกมส์

เวียดนาม ● การแข่งขันเทนนิส กีฬาซีเกมส์ ครั้งที่ 31 ที่สนามฮานากา บั๊ก นิงห์ ณ เมืองบั๊ก นิงห์ เวียดนาม เข้าสู่การแข่งขันประเภทบุคคล เมื่อวันที่ 17 พ.ค.2565 เป็นวันแรก มีนักเทนนิสไทยลงแข่งขันหลายประเภท โดยหญิงเดี่ยว รอบแรก (สาย 16 คน) "ลักส์" ลักษิกา คำขำ มือวาง 4 ของรายการ ใช้ความเฉียบขาด หวดชนะ สวันนา ลี่ เหวียน เจ้าภาพ เวียดนาม 2-0 เซต 6-1, 6-1 ลักษิกาเข้ารอบก่อนรองชนะเลิศไปพบกับ เบียทริซ กุมุลยา (อินโดนีเซีย) ที่ชนะ ชเร นอช นาม (กัมพูชา) 6-0, 6-0 ด้าน "ออมสิน" อัญชิสา ฉันทะ ประเดิมรอบแรก ด้วยการไล่ต้อนเอาชนะ เสอ ลิม ชวน จากมาเลเซีย 2-0 เซต 6-1, 6-2 "ออมสิน" เข้ารอบก่อนรองชนะเลิศไปพบกับ "เต็ง 3" อัลดิลา ซูตเจียดี (อินโดนีเซีย) ที่ชนะ ชินดา สม (กัมพูชา) 6-0, 6-0 ขณะที่ประเภทคู่ นักเทนนิสไทยผ่านเข้ารอบก่อนรองชนะเลิศได้ครบถ้วน โดยชายคู่ รอบแรก (สาย 16 คู่) วิชยา ตรงเจริญชัยกุล และยุทธนา เจริญผล คู่มือวาง 4 เฉือนชนะ บัน เคนนี และเหล็ง ซารินริช (กัมพูชา) 7-6 (7), 4-6 และซูเปอร์ไทเบรก 10-4 ส่วนศึกคู่ผสม รอบแรก (สาย 16 คู่) กษิดิศ สำเร็จ และลักษิกา คำขำ คู่มือวาง 4 ชนะผ่าน มิค เลสเคียวร์ สะเดดทาน และมาไลลัก เดลิลาห์ ปะทุมมาคุโรเนน (ลาว), ปรัชญา อิสโร และพัชรินทร์ ชีพชาญ คู่มือวาง 3 ชนะ เหวียน วาน เฟรือง และชาเนลล์ ฟาน เหวียน (เวียดนาม) 3-6, 6-3 และซูเปอร์ไทเบรก 10-7

'รัชพล-เฌอย์นิชา' ปราบอินเดียลิ่วเมนดรอว์

เมืองทอง ● การแข่งขันแบดมินตัน เวิลด์ทัวร์ ซูเปอร์ 500 รายการ โตโยต้า กาซู เรซซิ่ง ไทยแลนด์ โอเพ่น 2022 ชิงเงินรางวัลรวม 360,000 เหรียญสหรัฐ หรือประมาณ 12,240,000 บาท ที่อิมแพ็ค อารีนา เมืองทองธานี เริ่มแข่งขันวันแรก เมื่อวันที่ 17 พ.ค.ที่ผ่านมา โดยในช่วงเช้าเป็นการแข่งขันในรอบคัดเลือก เพื่อหาผู้ชนะผ่านเข้าสู่รอบเมนดรอว์ต่อไป ในส่วนของนักกีฬาแบดมินตันไทยที่ลงแข่งขันในรอบคัดเลือก ที่น่าสนใจเป็นการลงสนามแข่งขันในประเภทคู่ผสมของ "มิกซ์" รัชพล มรรคศศิธร กับ "เจน" เฌอย์นิชา สุดใจประภารัตน์ คู่นักกีฬาดาวรุ่งมาแรงเจ้าของแชมป์ "โยเน็กซ์ เอสโตเนียน อินเตอร์เนชั่นแนล 2022" ทัวร์นาเมนต์ระดับอินเตอร์เนชั่นแนล ซีรีส์ ที่เมืองทาลลินน์ ประเทศเอสโตเนีย มืออันดับ 246 ของโลก ซึ่งทั้งคู่ผนึกกำลังกันโชว์ฟอร์มได้อย่างเยี่ยมยอดก่อนจะเก็บชัยชนะเหนือคู่นักตบลูกขนไก่อินเดีย สุนิจห์ จูเนียร์ กับ กอว์รี กฤษณา ได้สำเร็จ 2-0 เกม 21-17 และ 21-13 ทำให้ทั้งคู่ผ่านเข้าสู่รอบเมนดรอว์ได้สำเร็จ ส่วนรอบเมนดรอว์ รัชพลกับเฌอย์นิชาจะต้องเจอกับคู่แข่งดีกรีมือวาง 3 ของรายการ ยูตะ วาตานาเบ กับ เอริสะ ฮิกาชิโนะ คู่นักแบดมินตันคู่มืออันดับ 3 ของโลก ในวันที่ 18 พฤษภาคม 2565.

อาร์เตตาเซ็งลูกทีมอาจชวดท็อปโฟว์

นิวคาสเซิล ● มิเกล อาร์เตตา ตำหนิลูกทีมไอ้ปืนใหญ่อาร์เซนอล ที่อาจจะทำให้ฤดูกาลนี้เป็นซีซั่นที่ว่างเปล่า หลังบุกไปแพ้ "สาลิกาดง" นิวคาสเซิล ยูไนเต็ด 2-0 สุ่มเสี่ยงที่จะพลาดโอกาสไปเล่นในยูฟ่า แชมเปียนส์ลีก เป็นฤดูกาลที่ 6 ติดต่อกัน

"ไก่เดือยทอง" ท็อตแนม ฮอตสเปอร์ อยู่อันดับ 4 ของตารางพรีเมียร์ลีก ยังมีคะแนนนำหน้าอาร์เซนอล คู่ปรับแห่งย่านลอนดอนเหนืออยู่ 2 คะแนน

ในแมตช์สุดท้ายของฤดูกาล ไก่เดือยทองต้องการเพียงผลเสมอในเกมไปเยือน นอริช ซิตี ซึ่งตกชั้นไปแน่นอนแล้วเพื่อจะรักษาอันดับ 4 ของพรีเมียร์ลีกฤดูกาลนี้ ซึ่งต้องขอบคุณผลต่างประตูได้เสียของสเปอร์สที่เหนือกว่าอาร์เซนอลมาก

การพ่ายแพ้ของอาร์เซนอลในแมตช์นี้ยังเป็นการยืนยันว่า "สิงโตน้ำเงินคราม" เชลซี ซึ่งอยู่อันดับ 3 บนตารางลีกสูงสุดของอังกฤษได้สิทธิ์เข้าไปเล่นในยูฟ่า แชมเปียนส์ลีก ฤดูกาลหน้าแน่นอนแล้ว

การทำเข้าประตูตัวเองของ เบน ไวต์ และประตูในช่วงท้ายเกมของ บรูโน กิลมาเรส เป็น 2 ประตูที่แตกต่างที่ทำให้ นิวคาสเซิล ยูไนเต็ด คว้าชัยชนะ 2-0 ในเซนต์เจมส์ปาร์ก

แต่ฟอร์มของนักเตะนิวคาสเซิลภายใต้การคุมทีมของ เอดดี ฮาว นั้นน่าประทับใจมาก พร้อมกับเป็นการส่งเสียงเตือนเพื่อนร่วมลีกว่า ในฤดูกาลหน้านิวคาสเซิลจะเป็นหนึ่งในทีมที่ขึ้นมาลุ้นการติด 1 ใน 4 ของพรีเมียร์ลีกอีกทีม

"เป็นค่ำคืนที่ยากลำบากจริงๆ" มิเกล อาร์เตตา กุนซืออาร์เซนอลกล่าว "นิวคาสเซิลสมควรเป็นผู้ชนะไปแบบสบายๆ พวกเขาดีกว่าเราตั้งแต่นาทีแรกของการแข่งขัน เกมนี้พวกเราไม่มีอะไรเลย"

"พวกเขาดีกว่าเราในทุกๆ ส่วนที่ฟุตบอลแมตช์หนึ่งสมควรจะมี ต้องยอมรับว่าสำหรับเกมในคืนนี้พวกเรารับมือกับมันไม่ได้เลย"

***ไม่ได้ดึง ●** กาเบรียล มาร์ติเนลลี (ขวา) ผู้เล่นของอาร์เซนอล และเอมิล คราฟธ์ นักเตะของนิวคาสเซิล ยูไนเต็ด ช่วงชิงจังหวะกันในเกมพรีเมียร์ลีกนัดรองสุดท้าย ที่เซนต์เจมส์ปาร์ก ในนิวคาสเซิล ซึ่งเจ้าบ้านนิวคาสเซิลเปิดบ้านคว้าชัยชนะไป 2-0*

ตอนที่เหลือ 3 แมตช์สุดท้ายของฤดูกาลนั้น ลูกทีมของอาร์เตตายังยึดหัวหาดอยู่บนอันดับ 4 ของตาราง โดยมีคะแนนเหนือกว่า ท็อตแนม ฮอตสเปอร์ ถึง 4 คะแนน

อย่างไรก็ตาม เกมนอร์ธลอนดอนดาร์บีเมื่อวันพฤหัสบดีที่ผ่านมา ซึ่งท็อตแนมเปิดบ้านถล่มอาร์เซนอลไป 3-0 นั้นสร้างความกดดันให้กับนักเตะหนุ่มของอาร์เซนอล และพวกเขาก็ต้องมาแพ้เป็นแมตช์ที่ 2 ติดต่อกัน

"นิวคาสเซิลนั้นเหนือกว่าเราถึง 10 เท่า และเราต้องยอมรับว่าจากแมตช์นี้แสดงให้เห็นว่าผลงานเราไม่ได้ใกล้เคียงกับมาตรฐานที่จำเป็นสำหรับการเข้าไปเล่นในแชมเปียนส์ลีก" อาร์เตตากล่าวในที่สุด.

ระเบียงกีฬา

มหกรรมกีฬาซีเกมส์ ครั้งที่ 31 ที่ประเทศเวียดนาม ประเทศเจ้าภาพโกยเหรียญทองเป็นว่าเล่น ส่วนผลงานของทัพนักกีฬาไทยถึงแม้จะไล่เวียดนามไม่ทันค่อนข้างแน่นอนแล้ว **แต่มาตรฐานโดยรวมของนักกีฬาไทยกลับดูดีขึ้นในหลายประเภทกีฬาที่เป็นระดับอินเตอร์เนชั่นแนล** โดยเฉพาะการแจ้งเกิดอย่างเต็มตัวของ "ลมกรดไทยคนใหม่" **ภูริพล บุญสอน** ดาวรุ่งวัย 16 ปี ที่อนาคตบนลู่วิ่งมีโอกาสไปไกลในระดับโอลิมปิกเกมส์..●●..ส่วนนักกีฬายกน้ำหนักทีมชาติไทยเดินทางสู่เวียดนามเรียบร้อยแล้ว เพื่อร่วมการแข่งขันมหกรรมกีฬาแห่งอาเซียนอีกครั้ง หลัง **สหพันธ์ยกน้ำหนักนานาชาติ** คืนสิทธิ์ให้สมาคมกีฬายกน้ำหนักสมัครเล่นแห่งประเทศไทย ที่ปฏิบัติตามข้อแนะนำของคณะกรรมการอิสระของสหพันธ์ยกน้ำหนักนานาชาติเป็นอย่างดีมาตลอดจากปัญหาเรื่องของสารต้องห้ามงานนี้ 2 ฮีโร่สาวโอลิมปิกเกมส์ "แนน" **ศานิกุณ ธนสาร** (ชื่อเดิม **โสภิตา ธนสาร**) และ "แต้ว" **พิมศิริ ศิริแก้ว** การันตีมีเหรียญทองกลับบ้านแน่นอน..●●..วันก่อน "บัวขาว" ร้อยโทสมบัติ บัญชาเมฆ ผู้จัดการทีมคิกบ็อกซิ่งทีมชาติไทยชุดซีเกมส์ นำทัพนักกีฬาเข้าขอบคุณ **ภูริต ภิรมย์ภักดี** ในฐานะที่ปรึกษาสมาคมที่อยู่เบื้องหลังความสำเร็จของนักกีฬาคิกบ็อกซิ่งทีมชาติไทย สร้างประวัติศาสตร์คว้า 2 เหรียญทอง 4 เหรียญเงิน และ 6 เหรียญทองแดง เป็นเหรียญทองแรกในกีฬาคิกบ็อกซิ่งไทยในซีเกมส์ ที่อาคารสิงห์คอมเพล็กซ์ งานนี้ภูริตในฐานะที่ปรึกษากิตติมศักดิ์สมาคมกีฬาคิกบ็อกซิ่งแห่งประเทศไทย เป็นผู้ที่ให้การสนับสนุนการเก็บตัวฝึกซ้อมของทีมนักกีฬาคิกบ็อกซิ่งมาอย่างต่อเนื่อง ตลอด 3 เดือนที่ผ่านมา ส่งผลให้นักกีฬามีความพร้อมสมบูรณ์ทั้งร่างกายและจิตใจ จนสามารถสร้างผลงานได้เป็นที่ประจักษ์ในซีเกมส์ครั้งนี้..●●..ศึกขนไก่ "โตโยต้า กาซู เรซซิ่ง ไทยแลนด์ โอเพ่น 2022" ระหว่างวันที่ 17-22 พฤษภาคม ที่อิมแพ็ค อารีนา เมืองทองธานี "บาส" **เดชาพล พัววรานุเคราะห์** กับ "ปอป้อ" **ทรัพย์สิรี แต้รัตนชัย** คู่มืออันดับ 1 ของโลก งานเบารอบแรกได้ลุ้นทะลุเข้าถึงรอบ 4 ทีมสุดท้าย ขณะที่ **รัชนก อินทนนท์** มือวางอันดับ 7 ของรายการ มืออันดับ 8 ของโลก งานเบารอบแรกเช่นกันเมื่อต้องเจอกับคู่แข่งจากรอบคัดเลือก แต่จะไปหนักตั้งแต่รอบ 2 ที่มีทั้ง **หวัง ซียี่** มือ 15 ของโลกจากจีน กับ **อัน เซ ยอง** มือ 4 ของโลกจากเกาหลีใต้ดักอยู่ ด้านแฟนๆ กีฬาไทยได้เฮ สามารถเข้าชมการแข่งขันในสนามได้เต็มความจุ และไม่ต้องตรวจหาเชื้อไวรัสโควิด-19 ผ่านการตรวจแบบเอทีเคก่อนเข้าสนาม ส่วนผู้สนใจสามารถจองซื้อบัตรเข้าชมได้ที่ไทยทิคเกตเมเจอร์ ทุกสาขา..●●

***เบื้องหลัง ●** ภูริต ภิรมย์ภักดี ในฐานะที่ปรึกษาสมาคม ร่วมถ่ายรูปกับ ชัยวัฒน์ สังข์น้อย นักคิกบ็อกซิ่งเหรียญทอง รุ่นโลว์คิก 54 กก. ซีเกมส์ ครั้งที่ 31 ในโอกาสที่นักกีฬาเข้าขอบคุณที่ให้การสนับสนุนการเก็บตัวฝึกซ้อมมาโดยตลอด ที่อาคารสิงห์ คอมเพล็กซ์ เมื่อวันที่ 17 พ.ค.2565 ที่ผ่านมา*

น้ำค้าง ยอดหญ้า
utaphao1818@gmail.com

ไทยโพสต์
อิสรภาพแห่งความคิด

จับระแส

นิทรรศการเคลื่อนที่ 'มองสยาม ตามรอยพระปกเกล้า'

พิพิธภัณฑ์พระบาทสมเด็จพระปกเกล้าเจ้าอยู่หัว ร่วมกับหอภาพยนตร์ (องค์การมหาชน) จัดแสดงนิทรรศการเคลื่อนที่ในหัวข้อ "มองสยาม ตามรอยพระปกเกล้า" บอกเล่าเรื่องราวพระราชประวัติ พระราชกรณียกิจในพระบาทสมเด็จพระปกเกล้าเจ้าอยู่หัว และสมเด็จพระนางเจ้ารำไพพรรณี พระบรมราชินี ในด้านต่างๆ ครั้งนี้จัดแสดงที่หอภาพยนตร์ (องค์การมหาชน) จ.นครปฐม บริเวณชั้น 5 ของอาคารสรรพสาตรศุภกิจ ตั้งแต่วันที่ 24 พ.ค.จนถึง 31 ส.ค.2565 เปิดให้เข้าชมทุกวันอังคาร-วันอาทิตย์ เวลา 10.00-17.00 น. วันที่ 24 พ.ค. จะมีพิธีเปิดนิทรรศการฯ พร้อมด้วยการบรรยายพิเศษจาก ศ.พิเศษ ธงทอง จันทรางศุ ในหัวข้อ "มองสยาม ตามรอยพระปกเกล้า" ณ โรงภาพยนตร์ศาลาศีนิมา ชั้น 6 อาคารสรรพสาตรศุภกิจด้วยเช่นกัน เข้าชมฟรี

ศมส.เสวนาเอกสารชวาโบราณ

ศูนย์มานุษยวิทยาสิรินธร (องค์การมหาชน) (ศมส.) จัดเสวนาวิชาการสาธารณะ หัวข้อ "จากนาครกฤตาคมและปาราราตอน สู่นูษานตระ: อินโดนีเซียกับการหวนหาอดีตอันรุ่งโรจน์" นำเสนอเกี่ยวกับเอกสารชวาโบราณ 2 ฉบับ ได้แก่ นาครกฤตาคม (Nagarakretagama) และปาราราตอน (Pararaton) ซึ่ง ศมส.ได้ศึกษา มีความสำคัญเป็นหลักฐานประวัติศาสตร์นำไปสู่การทำความเข้าใจพัฒนาการของเกาะชวาตั้งแต่สมัยอาณาจักรสิงหะส่าหรีและอาณาจักรมัชปาหิต ในช่วงศตวรรษที่ 13-14 และตอนนี้ประเทศอินโดนีเซียกำลังสร้างเมืองหลวงแห่งใหม่และมีแผนเปิดอย่างเป็นทางการปี 2567 ใช้ชื่อเมืองหลวงว่า "นูษานตระ" (Nusantara) ร่วมแลกเปลี่ยนโดย ดร.ตรงใจ หุตางกูร, สุนิติ จุฑามาศ นักวิชาการ ศมส. และกัญญานาฏ ศิริปัญญา ในวันที่ 31 พ.ค.2565 เวลา 13.00-16.30 น. จัดกิจกรรมทั้งทางออนไซต์ ณ หอประชุม ชั้น 4 ศูนย์มานุษยวิทยาสิรินธร ตลิ่งชัน และออนไลน์รับชมถ่ายทอดสดผ่านทาง Facebook Fanpage ศูนย์มานุษยวิทยาสิรินธร-SAC.

'อาโรคยปณิธาน' โยงประวัติศาสตร์โรคระบาดในไทย

โรคภัยไข้เจ็บไม่ได้เกิดขึ้นในยุคปัจจุบัน เท่านั้น แต่ได้ทิ้งร่องรอยให้เราเห็นตั้งแต่สมัยก่อนประวัติศาสตร์ อย่างโรคระบาดก็เกิดขึ้นเมื่อมนุษย์รวมตัวกันอยู่เป็นสังคมทั้งขนาดเล็กและขนาดใหญ่ มีการตั้งถิ่นฐาน เพาะปลูกทำนา เลี้ยงสัตว์ ล่าสัตว์ จนนำไปสู่การเกิดโรค โรคระบาดเป็นปัจจัยหนึ่งทำให้เกิดการอพยพเคลื่อนย้ายถิ่นฐาน

เมื่อโรคเพิ่มขึ้นมนุษย์เริ่มแสวงหาหนทางพ้นจากโรค ไม่ว่าจะด้วยสัญชาตญาณ การสังเกตจากธรรมชาติและสัตว์ การลองผิดลองถูก สั่งสมเป็นภูมิปัญญาของมนุษย์ในการรักษาโรค มีทั้งการรักษาเยียวยาทางกาย และจิตใจ การป้องกันไม่ให้เกิดโรค และยังคงต้องคิดหาหนทางใหม่ๆ ที่จะต่อสู้กับโรคภัยไข้เจ็บอยู่เสมอ

กรมสมเด็จพระเทพฯ ทอดพระเนตรนิทรรศการพิเศษเนื่องในวันอนุรักษ์มรดกไทย เรื่อง "อาโรคยปณิธาน"

แท่นหินบดยา มีจารึกเยธมฺมาฯ เก่าแก่สมัยทวารวดี

หน้ากากให้ยาสลบชิมเมลบุช

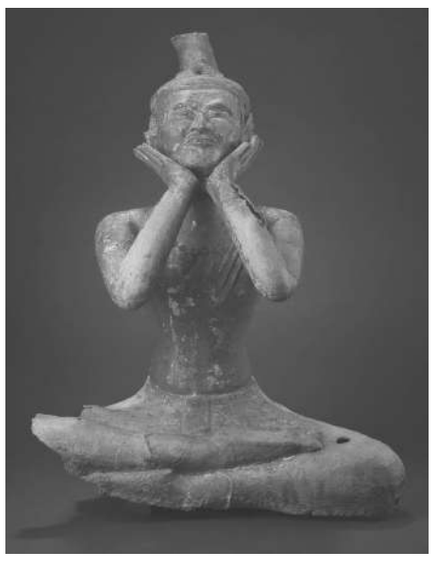
ประติมากรรมฤาษีดัดตน

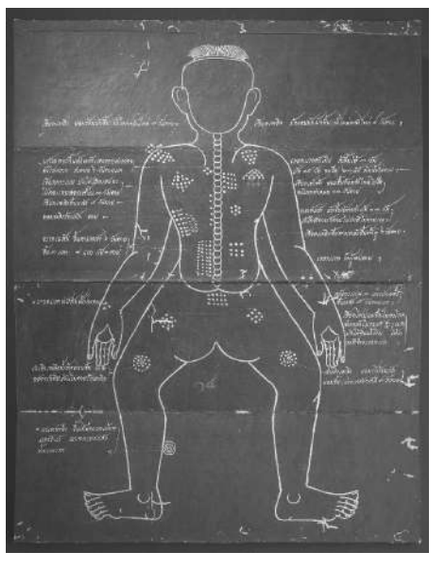
คัมภีร์พระตำรับแผนฝีดาษ

ส่วนระบบสาธารณสุขปัจจุบันมีการพัฒนาสามารถควบคุมและจัดการโรคได้มีประสิทธิภาพมากขึ้น ทำให้ผู้คนห่างไกลโรคระบาด จนกระทั่งเกิดการแพร่ระบาดของโรคติดเชื้อไวรัสโคโรนา 2019 (Covid-19) ผู้คนล้มตายจำนวนมาก สร้างวิกฤตให้กับประชากรโลกตลอด 2 ปีที่ผ่านมา เกิดการเรียนรู้สู้โรคขนานใหญ่ องค์ความรู้ด้านการรักษาโรคในอดีตถูกพลิกฟื้น ควบคู่ไปกับการค้นคว้าทดลองทางวิทยาศาสตร์เพื่อผลิตยารักษาและวัคซีนป้องกันโรค มุ่งหมายเพื่อหาแนวทางการบำบัดแก้ไขโรคร้าย ลดตัวเลขคนป่วยและตายให้น้อยที่สุด

เพื่อการเรียนรู้และเข้าใจโรคระบาดที่คนทั่วโลกกำลังเผชิญอยู่ กรมศิลปากรพาข้ามเวลาเข้าสู่อดีตเพื่อพบหลักฐานการเกิดโรค ผ่านนิทรรศการพิเศษเนื่องในวันอนุรักษ์มรดกไทย พุทธศักราช 2565 เรื่อง **"อาโรคยปณิธาน"** ซึ่งหมายถึง ความปรารถนาที่จะให้ปวงมนุษยชาติพ้นจากโรค ในการนี้ สมเด็จพระกนิษฐาธิราชเจ้า กรมสมเด็จพระเทพรัตนราชสุดาฯ สยามบรมราชกุมารี เสด็จฯ เปิดนิทรรศการพิเศษเนื่องในวันอนุรักษ์มรดกไทยดังกล่าว ณ พระที่นั่งศิวโมกขพิมาน พิพิธภัณฑสถานแห่งชาติ พระนคร เมื่อวันก่อน

ในนิทรรศการเริ่มที่หัวข้อ **มนุษย์กับโรคภัย** นำเสนอเรื่องความเจ็บไข้ได้ป่วยของมนุษย์ **โรคภัยของมนุษย์จากหลักฐานทางโบราณคดี** นำเสนอโรคต่างๆ ที่พบบนผืนแผ่นดินไทยตั้งแต่สมัยก่อนประวัติศาสตร์จนถึงปัจจุบัน โดยอ้างอิงจากหลักฐานต่างๆ ทั้งทางด้านโบราณคดี ภาพจิตรกรรมฝาผนัง จารึก และบันทึกต่างๆ

หนึ่งในหลักฐานสำคัญนำมาจัดแสดงเป็นคัมภีร์พระตำรับแผนฝีดาษ รัตนโกสินทร์ พุทธศตวรรษที่ 25 พระเจ้าราชวรวงศ์เธอ กรมหมื่นอักษรสาสนโสภณและหลวงสารประเสริฐทรงชำระและชำระเมื่อ พ.ศ.2414 ได้มาจากห้องสมุดกรมศึกษาธิการ สำนักหอสมุดแห่งชาติ แล้วยังมีสมุดไทยดำ อักษรขอมปนไทย เส้นชุบทอง ประกอบด้วยแผนภาพฝีดาษประจำ 12 เดือน วิธีรักษาพร้อมทั้งตำรับยารักษาอาการระดับต่างๆ รวมถึงอธิบายลักษณะของฝีขึ้นวันกำเนิดเป็นฝีร้ายและลักษณะฝีที่ขึ้น

ถัดมาแท่นหินบดยา มีจารึกเยธมฺมาฯ เก่าแก่สมัยทวารวดี พุทธศตวรรษที่ 11-12 พระเจ้าวรวงศ์เธอ พระองค์เจ้าภาณุพันธุ์ยุคล พบที่จังหวัดนครปฐม พ.ศ.2507 การนำคาถาเย ธมฺมา ซึ่งเป็นหัวใจพระพุทธศาสนามาจารึกบนแท่นหินบดยาจะทำให้ตัวยาศักดิ์สิทธิ์ด้วยพุทธคุณ พระธรรมคุณ พระสังฆคุณ ผู้ป่วยที่ได้รับยานี้จะพ้นจากโรค พ้นจากทุกข์ โบราณวัตถุชิ้นสำคัญทำให้เรารู้ถึงความเชื่อและศรัทธาของผู้คนสมัยทวารวดีที่มีต่อพระพุทธศาสนาและปรุงยารักษาโรค แล้วยังมีประติมากรรมฤาษีดัดตน เป็นท่าดัดตนของโยคีอินเดีย เป็นการออกกำลังกายที่ใช้ศิลปะเพื่อให้สุขภาพแข็งแรง และแก้ปวดเมื่อย

ในส่วน **ศาสตร์แห่งการรักษา** นำเสนอแนวทางการรักษาโรคที่มีวิธีอธิบายสมุฏฐานและวิธีบำบัดโรคมากกว่าหนึ่งวิธี ได้แก่ ศาสตร์ด้านความเชื่อ ศาสตร์ด้านการแพทย์แผนไทย และศาสตร์ด้านการแพทย์แผนตะวันตก มาชมหน้ากากชิมเมลบุช ประดิษฐ์ขึ้น พ.ศ.2433 โดย นพ.เคอร์ท ชิมเมลบุช ศัลยกรรมชาวเยอรมัน ลักษณะเป็นตะแกรงหน้ากากโปร่งหุ้มด้วยผ้าสำลีสำหรับหยดยาสลบ แล้วนำไปครอบจมูกและปากให้ผู้ป่วยสูดดม เป็นเครื่องมือแพทย์ยุคเริ่มแรกสำหรับผ่าตัดภายในโรงพยาบาลศิริราช ช่วยอำนวยความสะดวกแก่ศัลยแพทย์ผ่าตัดด้วยความเรียบร้อย และลดอาการเจ็บปวดผู้ป่วยได้

นอกจากนี้ มีหัวข้อ **สังคมระดมปัญญาสู่ชีวิตวิถีใหม่** นำเสนอการจัดการวิกฤตโรคระบาดจากไวรัสสายพันธุ์ใหม่ในสังคมไทย ให้ผ่านพ้นด้วยพลังของทุกภาคส่วนในสังคม เดินชมนิทรรศการจนทั่วจะเห็นได้ว่าโรคร้ายมีมาแต่อดีต มีการรักษาไม่ให้แพร่กระจาย ส่วนในไทยวันนี้ประชาชนต้องดูแลป้องกันตัวเองอยู่ร่วมกับโควิด เพราะไม่ช้าจะกลายเป็นโรคประจำถิ่น สนใจชมนิทรรศการพิเศษ เรื่อง "อาโรคยปณิธาน" ที่พิพิธภัณฑสถานแห่งชาติพระนคร เปิดให้เข้าชมระหว่างวันที่ 15 พ.ค.-7 ส.ค.2565 เวลา 09.00-16.00 น. (ปิดวันจันทร์และอังคาร).

'บิ๊กตู่' สั่ง ศธ.ทบทวนการศึกษาไทย

ชี้การปฏิรูปเดินช้าย้ำต้องสอนเด็กคิดเป็นทำเป็น

พล.อ.ประยุทธ์ จันทร์โอชา

ทำเนียบรัฐบาล ● "บิ๊กตู่" สั่ง ศธ.ถอดบทเรียนการศึกษา ย้ำปฏิรูปการศึกษาล่าช้า ต้องทบทวนแผนการศึกษา ปรับวิธีสอนให้เด็กคิดเป็น-ทำเป็น เพราะกำหนดในรัฐธรรมนูญไว้แล้ว

เมื่อเวลา 12.50 น. วันที่ 17 พ.ค. ที่ทำเนียบรัฐบาล พล.อ.ประยุทธ์ จันทร์โอชา นายกรัฐมนตรีและ รมว.กลาโหม แถลงภายหลังการประชุมคณะรัฐมนตรี (ครม.) ว่า วันนี้มีการหารือร่างพระราชบัญญัติการศึกษาแห่งชาติฉบับใหม่ ตนจึงบอกว่าให้กลับไปทบทวนแผนฉบับปี 2551 ทำให้สมบูรณ์ ปรับวิธีการสอนให้นักเรียนรู้จักทำเป็น คิดเป็น ทำให้ครบถ้วนแล้วค่อยว่ากันใหม่ต่อไป ไม่ใช่ว่าตนไม่สนับสนุน เราต้องดูที่พื้นฐานก่อนว่าของเดิมเป็นอย่างไร เราทำครบหรือยัง ถ้าไม่ครบก็ทำให้ครบ เพราะเป็นเรื่องกำหนดไว้ตามรัฐธรรมนูญในเรื่องการปฏิรูปด้านการศึกษา

ด้านนายธนกร วังบุญคงชนะ โฆษกประจำสำนักนายกรัฐมนตรี แถลงเพิ่มเติมประเด็นข้อสั่งการนายกฯ ว่า นายกฯ ย้ำเรื่องการปฏิรูปการศึกษาเป็นนโยบายที่นายกฯ ให้ความสำคัญ และรัฐบาลต้องดำเนินการที่ระบุไว้ตามรัฐธรรมนูญปี 60 ในการจัดการเรียนการสอนตามที่ผู้เรียนถนัด เพื่อตอบสนองความเปลี่ยนแปลงในศตวรรษที่ 21 เน้นส่งเสริมสมรรถนะผู้เรียน ที่สำคัญต้องส่งเสริมให้ผู้เรียนคิดเป็น ทำเป็น มีทักษะความรู้ นำไปใช้แก้ปัญหาในชีวิตจริงได้ ส่งเสริมการใช้เทคโนโลยี โดยครูและนักเรียนต้องมีความรู้ ความเข้าใจวิธีการเรียนการสอนออนไลน์

"นอกจากนี้ นายกฯ ยังขอให้กระทรวงศึกษาธิการถอดบทเรียนการศึกษาไทย โดยพบว่าการพัฒนาด้านการศึกษามีความล่าช้า ขณะที่รัฐบาลให้ความสำคัญและสนับสนุนงบประมาณเพื่อนำไปสู่การพัฒนาการศึกษาที่ตรงจุดและเกิดการใช้งบประมาณอย่างคุ้มค่า".

'ตรีนุช' เปิดเสรีทรงผมนักเรียน

ศึกษาธิการ ● "ตรีนุช" เปิดกว้างเสรีทรงผม นร. รับแม้นโยบายจากส่วนกลางไม่ปิดกั้น แต่บาง รร.อาจยังยึดตามระเบียบทรงผมที่ต้องให้เกิดความเหมาะสม ลั่น ศธ.ไม่เห็นด้วยการกล้อนผมลงโทษ นร.

นางสาวตรีนุช เทียนทอง รัฐมนตรีว่าการกระทรวงศึกษาธิการ (รมว.ศธ.) กล่าวถึงระเบียบทรงผมนักเรียนว่า กระทรวงศึกษาธิการ (ศธ.) เปิดกว้างเรื่องการไว้ทรงผมนักเรียน ซึ่งระเบียบกระทรวงศึกษาธิการว่าด้วยการไว้ทรงผมของนักเรียน พ.ศ.2563 ข้อ 4 นักเรียนชายจะไว้ผมสั้นหรือยาวก็ได้ กรณีไว้ผมยาวด้านหลังต้องยาวไม่เลยตีนผม ด้านหน้าและกลางตามความเหมาะสม นักเรียนหญิงจะไว้ผมสั้นหรือยาวก็ได้ กรณีไว้ยาวให้เป็นไปตามความเหมาะสมและรวบให้เรียบร้อย และข้อ 7 กำหนดให้สถานศึกษาโดยความเห็นชอบของคณะกรรมการสถานศึกษาหรือคณะกรรมการบริหารโรงเรียนวางระเบียบเกี่ยวกับการไว้ทรงผมของนักเรียนที่มีความเฉพาะเจาะจงได้ ดังนั้น ในส่วนกลาง ศธ.เราเปิดกว้างอย่างเต็มที่ โดยโรงเรียนสามารถบริหารจัดการระเบียบทรงผมนักเรียนได้เองอยู่แล้ว ซึ่งมีตัวอย่างของโรงเรียนมัธยมวัดธาตุทอง กทม. ที่ให้อิสระในเรื่องระเบียบทรงผมเรียน ซึ่งถือว่าโรงเรียนบริหารจัดการได้เอง

"ทั้งนี้ ดิฉันเข้าใจปัญหาดีว่า แม้นโยบายจากส่วนกลางจะไม่ปิดกั้นเรื่องระเบียบทรงผมนักเรียน แต่ในบางโรงเรียนอาจยังยึดตามระเบียบทรงผมที่ต้องให้เกิดความเหมาะสมและเมื่อมีนักเรียนไว้ผมยาวผิดระเบียบครูจะมีมาตรการกล้อนผมนั้น เรื่องนี้ ศธ.ไม่เห็นด้วยอยู่แล้วที่โรงเรียนจะไปลงโทษนักเรียนด้วยวิธีการรุนแรง เช่น การกล้อนผม หรือตัดผมนักเรียน เป็นต้น แต่ต้องการให้โรงเรียนได้มีการพูดคุยทำความเข้าใจกับนักเรียนให้มากขึ้นถึงระเบียบดังกล่าว" รมว.ศธ.กล่าว.

น.ส.ตรีนุช เทียนทอง

สอบนร.อายุ14จบชีวิต แนะแนวสถานศึกษาต้องทำหน้าที่เข้มแข็ง

ศึกษาธิการ ● "ตรีนุช" เผยตั้ง คกก.สอบกรณีเด็ก 14 จบชีวิตแล้ว ชี้ระบบการแนะแนวใน รร.ต้องเข้มแข็งกว่านี้ ดูแลไม่เฉพาะเรื่องเรียนอย่างเดียว แต่รวมถึงสวัสดิภาพด้านอื่นๆ ของเด็กด้วย

จากกรณีที่ ด.ญ.เอ (นามสมมติ) อายุ 14 ปี มีปัญหาครอบครัวรุมเร้าให้ต้องดิ้นรนหาหนทางเรียนหนังสือต่อ แต่สุดท้ายกลับถูกครูในโรงเรียนพูดจากล่าวหา ทำนองว่าไม่มีทางเรียนต่อได้ ทั้งตัวมีเพียงเงิน 200 บาท สุดท้ายเด็กสาวตรอมใจเครียดหนัก ผูกคอตัวเองเสียชีวิตในบ้านพักนั้น

นางสาวตรีนุช เทียนทอง รัฐมนตรีว่าการกระทรวงศึกษาธิการ (รมว.ศธ.) กล่าวว่า ตนได้รับรายงานเรื่องดังกล่าวแล้ว และทราบว่ามีการตั้งคณะกรรมการสอบสวนข้อเท็จจริงที่เกิดขึ้นแล้ว ซึ่งเบื้องต้นรับทราบข้อมูลว่าเป็นการสื่อสารทำความเข้าใจกันน้อยเกินไป โดยมีปัญหาเกิดขึ้น 2 ประเด็น คือ 1.ปัญหาจากครอบครัว และ 2.เรื่องการเปลี่ยนโรงเรียน เนื่องจากทราบว่าผู้ปกครองต้องการให้เด็กย้ายไปโรงเรียนใหม่ แต่เด็กต้องการจะเรียนในโรงเรียนเดิม ทั้งนี้ สิ่งที่เกิดขึ้นถือเป็นบทเรียนให้เราต้องกลับมาตระหนักถึงบทบาทการแนะแนวในโรงเรียนมากขึ้น ซึ่งระบบการแนะแนวในโรงเรียนจะต้องมีความเข้มแข็งมากกว่านี้ เพราะนโยบายหลักของกระทรวงศึกษาธิการ (ศธ.) ต้องการสร้างความปลอดภัยให้เกิดขึ้นในสถานศึกษาในทุกมิติ ดังนั้นต่อจากนี้ไประบบการแนะแนวในโรงเรียนจะต้องปรับปรุงใหม่ทำให้มีความเข้มข้น ครูต้องเข้าถึงปัญหาของนักเรียนเป็นรายบุคคล ไม่ว่าจะเป็นปัญหาครอบครัว การเรียน

รมว.ศธ.กล่าวอีกว่า บริบทของโรงเรียนมีความแตกต่างกัน ดังนั้นปัญหาต่างๆ ที่เกิดขึ้นจึงมีความซับซ้อน แต่สิ่งสำคัญที่สุดคือระบบการดูแลช่วยเหลือนักเรียน หรือระบบการแนะแนวจะต้องทำให้มีประสิทธิภาพ ไม่ใช่เป็นการแนะแนวเรื่องการเรียนต่อเพียงอย่างเดียวเท่านั้น แต่ต้องแนะแนวไปถึงการดูแลสภาพจิตของนักเรียน และการปูเส้นทางในอนาคตให้แก่นักเรียนด้วย พร้อมกับสร้างความเข้าใจให้แก่นักเรียนมีความรู้สึกอุ่นใจว่าโรงเรียนคือบ้านหลังที่สองของเด็ก และมีครูที่พร้อมช่วยเหลือสนับสนุนเด็กทุกเรื่องอย่างเต็มที่ เพราะเด็กทุกคนต้องมีโอกาสได้เรียน การจัดสรรทุนการศึกษาของทุกโรงเรียนไม่ใช่ปัญหา ซึ่งมีกองทุนเงินให้กู้ยืมเพื่อการศึกษา (กยศ.) จัดสรรให้เด็กกู้ยืมได้อยู่แล้ว.

‘สิงโต ปราชญา’แจ้งข่าวดี นัดแฟนคลับวันรับปริญญา

ขอแสดงความยินดี กับพระเอกหนุ่มขวัญใจวัยรุ่น สิงโต-ปราชญา เรืองโรจน์ ที่ล่าสุดเตรียมตัวเข้ารับปริญญาที่มหาวิทยาลัยกรุงเทพ วิทยาเขตรังสิต พร้อมประกาศรายละเอียดวันและเวลาให้แฟนๆ ได้มาเจอกันได้ โดยได้แจ้งผ่านทางอินสตาแกรมส่วนตัวว่า

“เรียนจบมาหลายปีแล้ว แต่เพิ่งถึงคิวรับ.. กะทันหันไปหน่อย แต่ถึงเหล่าญาติสนิทมิตรสหายทุกท่าน ช่วงเวลาที่สามารถพบตัวได้ที่ ม.กรุงเทพ (รังสิต) วันศุกร์ที่ 20 พฤษภาคม (วันซ้อม) : ช่วงเช้าก่อนเวลา 10.00 น. วันพฤหัสบดีที่ 26 พฤษภา. (วันรับจริง) : ช่วงเช้าก่อนเวลา 10.00 น. ช่วงเย็นหลังออกจากหอประชุม - ประมาณ 17.00 น.

เวลาอาจจะมีการเปลี่ยนแปลงได้ ทางที่ดีลองโทร.มาก่อนดีกว่าครับ ถ้าไม่มีเบอร์ทักไลน์มา ถ้าไม่มีไลน์ทัก dm มา ถ้าไม่มีอะไรเลย หรือถ้าไม่สะดวกมา ก็ให้โอนเงินมาแทนได้ครับสิงไม่คิดมาก สำหรับพี่ๆ แฟนคลับทุกคน รบกวนเป็นตามเวลาที่นัดกันไว้เท่านั้นนะครับ เพื่อที่ช่วงเวลาอื่นจะให้กับเพื่อนและญาติของผมด้วย อีกทั้งเพื่อเป็นการไม่วุ่นวายจากจำนวนคนด้วยครับ

#รบกวนเลี่ยงดอกไม้นะครับ #ไม่รู้จะแบกกลับยังไงไหว #โครงการเรียนพร้อมเพื่อนจบพร้อมน้องเพื่อนที่เรียนแพทย์”

‘โอม’เคลียร์ดรามาค่ายเพลง ถูกวิจารณ์ดังได้เพราะมีเด็กเก่ง

นอกจากจะเป็นนักร้องแล้ว โอม-ปัณฑพล ประสารราชกิจ นักร้องนำวง Cocktail ยังนั่งแท่นเป็นผู้บริหารค่ายเพลง GeneLab ที่มีศิลปินตัวท็อปมากมายและมาแรงในขณะนี้ โดยล่าสุดเจ้าตัวได้มาเปิดใจผ่านรายการ WOODY FM กับกระแสดรามาของค่ายที่ถูกวิจารณ์ว่าไม่ทำอะไรเลย แต่ที่ค่ายดังทุกวันนี้เพราะมีเด็กเก่ง

“ผมสร้างค่ายด้วยตรรกะของการจัดการแล้วรู้สึกว่าทำยังไงก็ได้ให้เราสร้างค่ายที่มันเป็นพื้นที่ให้คนทำงานศิลปะรู้สึกสบายใจ คนทำงานศิลปะต้องการสภาพแวดล้อมที่ส่งเสริมให้เขาทำงานได้ดี เลยสร้างพื้นที่บางอย่างให้เขารู้สึกว่าทำงานแล้วได้เป็นตัวของตัวเองได้เต็มที่ สะดวกสบายในความเข้าใจ ได้รับความรู้ทุกอย่างครบถ้วนไม่ได้ปิดบังความจริงอะไร ให้เขาอยู่ตรงนั้นแล้วสะดวกง่าย สบาย แค่นั้นเอง เหมือนจะง่ายมาก แต่ก็ยุ่งมาก เพราะอย่าลืมว่า Product ของเราคือมนุษย์ แล้วมนุษย์ไม่ได้มั่นคง

(อยากจะรู้ว่าในความคิดของคนที่พูดประโยคนี้ คุณว่าเขาคิดอะไรอยู่) เขามีสิทธิจะมองแบบนั้นได้เพราะว่าค่ายดังด้วยศิลปินจริงไหม ก็จริง ค่ายดังด้วยเพลงของศิลปินไหมก็จริง เขาเห็นแค่นั้นเขาก็จะบอกแบบนั้น ที่ผมไม่แก้เพราะผมเป็นคนเบื้องหลัง ไม่ต้องได้รับคนชมอยู่แล้ว หน้าที่บริหารไม่ได้คิดแทน แค่จัดการทุกอย่างให้ได้ประโยชน์สูงสุด ตามเพลงของศิลปินที่เขาสร้างมา ไปจัดการให้มันเป็นกำไรค้าขายได้แล้วก็นำกลับมาให้เขา

ส่วนหน้าที่ศิลปินในฐานะของผมก็คือสร้างชิ้นงานที่เป็นตัวเอง จริงใจกับตัวเองให้มากที่สุดให้ได้คุณภาพ แล้วส่งต่อไปให้ค่ายเพื่อให้ค่ายเอาออกไปหาคน การทำธุรกิจมันไม่กำไรไม่ได้ ผมอยากให้นักดนตรีที่เขามาเซ็นที่ GaneLab ทุกคนสามารถเลี้ยงชีพด้วยการเป็นนักดนตรีได้เต็มภาคภูมิโดยไม่ต้องทำอย่างอื่นเลย มันถึงจะเรียกว่าเราประสบผลสำเร็จในการดูแลเขาจริงๆ”

● **เมื่อความรู้สึกตรงกัน ไม่ใช่** แค่ ดาวเหนือ **(ดัง ณัฏฐ์ฐชัย)** ที่หลงรัก คาบคลื่น **(จุง อาเชน)** อยู่ฝ่ายเดียว แต่คาบคลื่นก็รักดาวเหนือมาโดยตลอดเช่นกัน ซึ่งครั้งนี้คาบคลื่นไม่ขอเก็บความรู้สึกไว้กับตัวเองอีกต่อไปแล้ว จึงรีบนำกระถางดอกทานตะวันของดาวเหนือที่เคยให้ไว้มาสารภาพรักดาวเหนือทันที ทำเอาดาวเหนือถึงกับน้ำตาคลอและโผเข้ากอด พบกับฉากนี้ได้ในซีรีส์ แล้วแต่ดาว Star In My Mind วันศุกร์ที่ 20 พฤษภาคมนี้ เวลา 20.30 น. ทางช่อง GMM25

● กำลังมาแรงเป็นที่พูดถึงทุกสัปดาห์ สำหรับรายการเกมโชว์แปลกแหวกตลาด รายการจิ้งจกทักช่อง 3 กด 33 ผลิตโดย สนุกกูรู โดยผู้จัดสุดเก๋า **ต้น ณฐนนท์** และ **ใหม่-นัฏฐา ลอยด์** ดำเนินรายการโดย **หมอช้าง-ทศพร ศรีตุลา** กับ **มดดำ คชาภา** ซึ่งล่าสุด 2 พิธีกรได้ออกมาแจ้งว่ารายการจิ้งจกทักจะงดออกอากาศ 2 สัปดาห์ติด เพื่อหลีกทางให้กับการถ่ายทอดกีฬาซีเกมส์ 2022 พร้อมกลับมาเจอกันอีกครั้งแบบจัดหนัก จัดเต็ม ในวันอาทิตย์ที่ 29 พฤษภาคม 2565

● ช่อง 7HD มอบความสุขทุกช่วงเวลา ขอเอาใจแฟนละครโรแมนติกคอมิดี ส่ง คุณชายเลี้ยงหมู คุณหนูเลี้ยงแกะ กลับมารีรันลงจออีกครั้ง ในช่วงละครดังที่คิดถึง ทุกเช้าวันจันทร์-ศุกร์ เวลา 09.20 น. โดยคุณชายเลี้ยงหมู คุณหนูเลี้ยงแกะ จากบทประพันธ์เล่าเต็ง บทโทรทัศน์ อภิวัฒน์ เล่าสกุล ผลิตโดยค่ายปรากฏการณ์ดี จำกัด นำแสดงโดย **ซี-ศิวัฒน์ โชติชัยชรินทร์**, **ปู-ไปรยา สวนดอกไม้** และ **พล-พูลภัทร อัตถปัญญาพล** ลงจอให้ชมกันแล้ว

● ข่าวดีของแฟนๆ ที่รอคอย เมื่อ 4NOLOGUE จัดให้อากาเซโดยเฉพาะ เปิดตัวแขกรับเชิญคนพิเศษ **แบมแบม-กันต์พิมุกต์ ภูวกุล** หรือแบมแบม GOT7 ที่จะมารับบท MC คู่ใจในงาน PULL-UP MARK TUAN FAN MEETING IN THAILAND แฟนมีตติ้งของ MARK TUAN (มาร์คต้วน) ในวันที่ 28-29 พฤษภาคม 2565 นี้ ที่อิมแพ็คอารีน่า เมืองทองธานี.

รักชิด

รางวัลของคนดนตรี *● โอบขวัญ กิ่งหลักเมือง (โอบ)/ธมลวรรณ กอบลาภธนากูล (ไอซ์)/ทิฏฐินันท์ อ้นปาน (เบสท์)/วีนัส ศักดิ์ศิริ (วีนัส) ศิลปินค่าย YES i AM (เยสไอแอม) ร่วมแสดงความยินดีงานประกาศรางวัลของคนดนตรีที่ยิ่งใหญ่ที่สุดในเมืองไทย กับงาน “The Guitar Mag Awards 2021” ฉลองครบรอบปีที่ 10 บรรยากาศของงานตั้งแต่ช่วงเย็นเป็นไปด้วยความคึกคัก เหล่าศิลปินชื่อดังของประเทศต่างร่วมเดินพรมแดงคับคั่ง ณ Ultra Area ชั้น 6 Show DC เมื่อวันก่อน*

Post MaloneจับมือRoddy Ricchอีกครั้ง ออกซิงเกิลใหม่Copped Upโชว์แรกในSNL

“Post Malone” ศิลปินขวัญใจ มหาชนจาก Dallas, Texas ผู้เป็นเจ้าของยอดขายเพลงระดับไดมอนด์ กลับมาพร้อมซิงเกิลใหม่ภายใต้ชื่อ “Cooped Up” ร่วมกับ “Roddy Ricch” ชวนแฟนๆ Pre-save/Pre-order สตูดิโออัลบั้มชุดที่ 4 “Twelve Carat Toothache” ที่มีกำหนดปล่อยในวันที่ 3 มิถุนายนนี้ ซึ่งจะเป็นอัลบั้มแรกของเขานับตั้งแต่ปี 2019

Post Malone

“Cooped Up” นับเป็นการร่วมงานครั้งที่ 2 ระหว่าง “Post Malone” และ “Roddy Ricch” ซึ่งก่อนหน้านี้ทั้งคู่เคยได้ร่วมงานกันมาแล้วในเพลง “wow” เวอร์ชั่นรีมิกซ์ของ “Post Malone”

นอกจากนี้ “Post Malone” ยังได้ไปโชว์เพลงใหม่ในรายการ “Saturday Night Live” เมื่อวันเสาร์ที่ 14 พฤษภาคมที่ผ่านมา ซึ่งเขาก็ได้แนะนำเพื่อนและผู้ร่วมงานคนสำคัญในอัลบั้มใหม่ ซึ่งก็คือ Roddy Ricch เรียกได้ว่าวินวินกันทุกฝ่าย เพราะ Ricch ก็เคยมีกำหนดมาโชว์ที่ SNL เมื่อต้นซีซั่นแต่ยกเลิกไปเพราะโควิด-19 ครั้งนั้นวงดนตรีร็อก Bleachers ได้มาเล่นในรายการแทนแรปเปอร์ชาวอเมริกัน

สำหรับอัลบั้ม “Twelve Carat Toothache” ที่ “Post Malone” ออกมาพูดถึงระหว่างพบปะแฟนๆ ผ่าน Instagram Live และบอกด้วยว่าสตูดิโออัลบั้มนี้จะมีเพลงทั้งหมด 14 เพลงด้วยกัน

นอกจากนั้นแล้ว Twelve Carat Toothache ยังได้เหล่าศิลปินคุณภาพอาทิ “Kid Laroi”, “Doja Cat”, “Fleet Foxes” และอีกมากมายมาร่วมงานอีกด้วย

Post Malone กับ Roddy Ricch ใน SNL

เมื่อ 3 ปีที่แล้ว “Post Malone” ได้ปล่อยอัลบั้มฮิตยอดขายระดับมัลติแพลทินัม Hollywood’s Bleeding ที่เคยเปิดตัวด้วยอันดับ 1 ชาร์ต Billboard Top 200

และเมื่อปีที่ผ่านมา “Post Malone” ยังได้ปล่อยเพลงฮิตอย่าง “One Right Now” ร่วมกับ “The Weekend”

ติดอันดับ Top 10 Billboard Hot 100 พร้อมยอดสตรีมรวมมากกว่าพันล้านสตรีมภายในระยะเวลาเพียงไม่กี่เดือน

‘วันเดอร์เกิร์ล’หวังอาวุธเด็ดมวยไทย จะช่วยคว้าชัยMMAไฟต์แรกในชีวิต

“นัท วันเดอร์เกิร์ล” หวังใช้ความได้ เปรียบด้านมวยไทย เป็นอาวุธลับเพื่อคว้าชัยเหนือ “เซบา บาโน” ให้ได้ ในศึก ONE 157: เพชรมรกต vs จิมมี ซึ่งจะถ่ายทอดสดในวันศุกร์ที่ 20 พ.ค.นี้

หนึ่งในนักมวยไทยสาวแถวหน้าของวงการ หลังจากห่างสังเวียนมวยไทยไปซุ่มฝึกซ้อมศิลปะการต่อสู้แบบผสมผสาน (MMA) อยู่นานราวสองปี ก็มีโอกาสย้ายมาอยู่ในสังกัด Marrok Force ค่ายดังแห่งย่านพัฒนาการ ซึ่งวันเดอร์เกิร์ลได้ทุ่มเทกับการฝึกฝน MMA เพื่อตามฝันในการลงแข่งขัน MMA ไฟต์แรกในชีวิต

ในที่สุดโอกาสก็มาถึงมือ น้องนัทได้เซ็นสัญญากับ ONE เป็นนักกีฬา MMA รุ่นสตรอว์เวตอย่างเต็มตัว และได้คิวประเดิมศึกแรกกับคู่แข่งจากแดนโรตี “เซบา บาโน” ในศึกใหญ่ที่กำลังจะถึงนี้

แน่นอนว่า การเปลี่ยนแปลงครั้งนี้อาจจำให้แฟนๆ ต่างสงสัยว่าสาวน้อยมหัศจรรย์วันเดอร์เกิร์ลจะทำได้ดีแค่ไหน และเธอจะมีทีเด็ดอะไรในการพิชิตคู่ต่อสู้ เพื่อคว้าชัยประเดิมการแข่งขันในกติกาใหม่ที่อาจจะไม่คุ้นเคย

“ด้วยความที่หนูเริ่มต้นจากมวยไทยมาก่อน ทำให้หนูมีข้อได้เปรียบในเรื่องทักษะการยืนสู้ที่ดีกว่าเขาแน่นอน ทั้งการปล่อยหมัด เข่า และลูกถีบ รวมถึงจะใช้การเตะตัดขาเพื่อสกัดการโดนเทกดาวน์ของเขาด้วย ซึ่งน่าจะมีส่วนช่วยให้เอาชนะได้ในไฟต์นี้ค่ะ”

วันเดอร์เกิร์ลจะคว้าชัยชนะได้หรือไม่ แฟนๆ MMA ไปลุ้นกันในศึก ONE 157: ศุกร์ที่ 20 พ.ค.2565 ทางแอปมือถือ ONE Super App, ยูทูบ ONE Championship, AIS Play (เฉพาะลูกค้า AIS) หรือทางไทยรัฐทีวี ช่อง 32 ในวันที่ 21 พ.ค.2565 เวลา 22.30 น.

interthaipost69@gmail.com

เคารพสิทธิของผู้อื่น?

หลวงปู่ไม่ได้ขอบิณฑบาต แต่..จากที่นายอนันต์ชัย ไชยเดช ทนายความ บอกว่า.. “ตนเองได้มีโอกาสพูดคุยกับหลวงปู่แสง ถึงประเด็นเกี่ยวกับนักข่าวสาวช่องเวิร์คพอยท์ที่ถูกไล่ออกจากเหตุการณ์ที่เกิดขึ้น

หลวงปู่แสงฝากไปถึงผู้บริหารต้นสังกัดว่า ไม่อยากให้ไล่ออก ให้มีการรับนักข่าวกลับมาทำงานอีกครั้ง เพราะท่านได้ให้อภัยแล้ว ซึ่งนักข่าวถือว่ายังเด็กและประสบการณ์ทำงานน้อย” นั้น

หากผู้บริหารเวิร์คพอยท์จะทำเป็นนิ่งเฉย เอาหูไปนาเอาตาไปไร่เสีย ก็ดูจะไม่เหมาะ-ไม่งามนัก ครั้นจะ “กลับลำ” ชนิดตีลังกา กวักมือเรียกให้นักข่าวสาวกลับเข้าทำงานในทันทีทันใด..

ก็..เป็นเรื่องที่น่าเห็นใจ และพอจะเข้าใจ ไม่ใช่จะทำกันแบบไม่มีหลักมีการ เพราะผู้นำ-ผู้บริหารจะทำตัวเป็น “ไผ่ลู่ลม” ไม่ได้!

ฉะนั้น..ประเด็นนี้ก็ต้องตามดูกันว่า ที่สุดแล้วเวิร์คพอยท์จะรับนักข่าวสาวผู้นั้นกลับทำงานตามที่หลวงปู่แสงเอ่ยปากฝากถึงผู้บริหารหรือไม่อย่างไร?

ส่วนตัวผม..ถ้าไม่ติดขัดในกฎ-ระเบียบ หรือหนักใจเกินไป ก็ควรจะทำตามความประสงค์ของหลวงปู่แสงเถอะนะ คิดเสียว่า “ถวายเป็นทาน” หลวงปู่ก็แล้วกัน!

อีกอย่าง..การ “ไล่ออก” ก็ใช่ว่าจะทำภาพลักษณ์ดูดีอะไรขึ้นมา ด้วยสังคมก็ยังมีข้อครหา-ซุบซิบนินทาอยู่ดีว่า..ไล่แต่นักข่าว แล้วหัวหน้า บ.ก.ล่ะ ไม่ผิดอะไรเลยเหรอ?

เอ้า..แล้วนั่น แค่เพจ “กองทัพบก Royal Thai Army” โพสต์.. “หน่วยฝึกทหารใหม่ มณฑลทหารบกที่ 13 จัดให้มีการฉายภาพยนต์เรื่อง “ตำนานสมเด็จพระนเรศวรมหาราช” ให้กับน้องทหารใหม่ ผลัดที่ 1/2565 ได้รับชม

ณ หน่วยฝึกทหารใหม่ ร้อย.มทบ.13 อ.เมืองฯ จ.ลพบุรี เพื่อเป็นการสร้างการรับรู้ ประวัติศาสตร์องค์พระมหากษัตริย์ ประวัติศาสตร์ชาติไทย

ปลูกฝังอุดมการณ์ความรักชาติ สร้างความภาคภูมิใจในการเข้าเป็นทหารกองประจำการ”

นายธัญวัจน์ กมลวงศ์วัฒน์ ส.ส.พรรคก้าวไกล ถึงกับหัวร้อน-ของขึ้น.. “ไม่รู้สึกแปลกใจที่กองทัพบกจะคิดได้แค่นี้ แต่การผูกว่าเนื้อหาภาพยนตร์เรื่องนี้คือความรักชาตินั้น

นับวันโลกของพวกท่านและบทบาทของกองทัพแคบลงไปทุกที อีกทั้งในช่วงหลายปีที่ผ่านมาบทบาทของกองทัพที่ชัดเจนที่สุด คือ การพิพากษาประชาชนที่ไม่แสดงออกไปในทิศทางเดียวกับตน

กองทัพมักใช้ข้ออ้างของการรักชาติเพื่อสร้างความเสียหายนับครั้งไม่ถ้วน เพราะคิดว่าตนรักชาติกว่าผู้อื่น หากท่านอยากปลูกฝังการรักชาติ เริ่มต้นที่การเคารพสิทธิของผู้อื่น

เปิดพื้นที่ให้ประชาชนแสดงความรักชาติอย่างกว้างขวาง รับฟังและความคิดเห็นที่แตกต่าง ปล่อยตัวประชาชนที่ออกมาเรียกร้องสิทธิของพวกเขา

อย่าจำกัดความรักชาติเอาไว้แค่กลุ่มใดกลุ่มหนึ่งเท่านั้น” (ผู้จัดการออนไลน์)

ขอโทษ..มันไปรกหู-รกตา-ขัดใจอะไรมากมายถึงเพียงนั้น จนต้องหยิบมาพูด-มาเป็นประเด็น ทั้งๆ ที่เขาก็ฉายหนังดูกันด้วยความเพลิดเพลินในหน่วยฝึกฯ และ..

“เพื่อเป็นการสร้างการรับรู้ ประวัติศาสตร์องค์พระมหากษัตริย์ ประวัติศาสตร์ชาติไทย ปลูกฝังอุดมการณ์ความรักชาติ สร้างความภาคภูมิใจในการเข้าเป็นทหารกองประจำการ”

ทำไม..การที่ทหารปลูกฝังทหารให้มีอุดมการณ์ “รักชาติ-รักแผ่นดิน” มันทำให้บทบาทกองทัพแคบลงไปทุกทีอย่างงั้นรึ?

ผมว่า นายธัญวัจน์และพรรคก้าวไกลนั่นต่างหากกระมังที่นับวันบทบาทจะแคบลงๆ เพราะตั้งแต่ก่อเกิดพรรค (อนาคตใหม่) มา ไม่เห็นจะทำอะไรให้เห็นถึงบทบาทที่กว้างไกล..

นอกจากคอยประกันตัวบรรดาเด็ก 3 กีบ กับตั้งหน้าตั้งตา “สร้างวาทกรรม” ให้เกิดความขัดแย้ง แตกแยก เกลียดชังในสังคมไปวันๆ!

เห็นเรียกร้องกันจัง.. “ให้รับฟังและความคิดเห็นที่แตกต่าง ให้เคารพสิทธิของผู้อื่น” ถามตรงๆ..

พวกคุณเคยเคารพสิทธิคนอื่นเค้าบ้างมั้ย..หือ?.

สันต์ สะตอแมน

Satorman_1@yahoo.co.th

ไทยโพสต์
อิสรภาพแห่งความคิด

ประกาศศาลแพ่ง
เรื่อง ร้องขอให้ทรัพย์สินตกเป็นของแผ่นดิน

คดีหมายเลขดำที่ ฟ๒๗/๒๕๖๔

ด้วย พนักงานอัยการ สำนักงานอัยการพิเศษฝ่ายคดีพิเศษ ๓ สำนักงานอัยการสูงสุด ผู้ร้อง ที่อยู่ สำนักงานอัยการสูงสุด ถนนรัชดาภิเษก แขวงจอมพล เขตจตุจักร กรุงเทพมหานคร ยื่นคำร้องขอต่อศาล ขอให้ทรัพย์สินของ นายพงพัฒน์ นิยมธรรมนิตย์ กับพวก อันได้แก่

-รายละเอียดปรากฏตามเอกสารที่แนบท้ายนี้

ตกเป็นของแผ่นดิน ตามพระราชบัญญัติป้องกันและปราบปรามการฟอกเงิน พ.ศ.๒๕๔๒ มาตรา ๔๙ วรรคห้า ประกอบมาตรา ๕๑

ศาลนัดไต่สวนคำร้องผ่านระบบออนไลน์ วันที่ ๒๙ สิงหาคม ๒๕๖๕ เวลา ๑๓.๓๐ นาฬิกา และมีคำสั่งให้ประกาศหนังสือพิมพ์

จึงประกาศมาเพื่อทราบทั่วกัน ผู้ใดที่อ้างว่าเป็นเจ้าของ/ผู้รับโอน/หรือผู้รับประโยชน์ ในทรัพย์สินดังกล่าว ประสงค์จะคัดค้านให้ยื่นคำร้องคัดค้านก่อนศาลมีคำสั่ง

อนึ่ง ขอตรวจสำเนาคำร้องได้ที่งานเก็บสำนวนคดีปกครองและฟอกเงิน กลุ่มงานเก็บสำนวนคดีแดงและเอกสารชั้น ๑ อาคารศาลแพ่ง

ประกาศ ณ วันที่ ๒๑ เดือน เมษายน พุทธศักราช ๒๕๖๕

(นางสาวนิยะดา อุ่นเบ้า)
เจ้าหน้าที่ศาลยุติธรรมชำนาญงาน

บัญชีรายการทรัพย์สินส่งให้พนักงานอัยการยื่นคำร้องต่อศาล
เพื่อให้ทรัพย์สินตกเป็นของแผ่นดิน รายนายพงพัฒน์ นิยมธรรมนิตย์ กับพวก

รายการที่	รายการทรัพย์สิน	จำนวน	ผู้ถือกรรมสิทธิ์/ผู้ครอบครอง	ราคาประเมิน (บาท)	หมายเหตุ
๑	ที่ดินตามโฉนดที่ดินเลขที่ ๘๖๓๒๒ เลขที่ดิน ๕๕๑ ตำบลท้ายบ้าน อำเภอเมืองสมุทรปราการ จังหวัดสมุทรปราการ เนื้อที่ประมาณ ๑๖ ตารางวา พร้อมสิ่งปลูกสร้าง	-	นางสาวปัทมา บัวทอง	๑,๑๐๐,๐๐๐ บาท (ณ วันที่ ๗ พฤษภาคม ๒๕๖๒)	-
๒	ที่ดินตามโฉนดที่ดินเลขที่ ๗๙๒๙๒ เลขที่ดิน ๓๐ หน้าสำรวจ ๑๙๐๓๖ ตำบลท้ายบ้าน อำเภอเมืองสมุทรปราการ จังหวัดสมุทรปราการ เนื้อที่ประมาณ ๒๑ ๙/๑๐ ตารางวาพร้อมสิ่งปลูกสร้าง	-	นางสาวปัทมา บัวทอง	๕๓๑,๕๔๐ บาท (ณ วันที่ ๒๒ พฤศจิกายน ๒๕๖๔)	ติดภาระจำนองธนาคารไทยพาณิชย์ จำกัด (มหาชน)
๓	ที่ดินตามโฉนดที่ดินเลขที่ ๖๐๓ เลขที่ดิน ๙๗ ตำบลพานพร้าว อำเภอศรีเชียงใหม่ จังหวัดหนองคาย เนื้อที่ประมาณ๑ งาน ๓๑ ๕/๑๐ ตารางวาพร้อมสิ่งปลูกสร้าง	-	นางสาวปัทมา บัวทอง / นางอุไร บัวทอง	๖,๐๐๐,๐๐๐ บาท (ณ วันที่ ๑๒ กันยายน ๒๕๖๒)	-
๔	รถยนต์ ยี่ห้อ TOYOTA รุ่น VIOS สีดำ หมายเลขทะเบียน ๓ กล – ๘๐๙ กรุงเทพมหานคร	๑ คัน	นางสาวชุติมา บัวทอง / นางวิมล ชื่นชมวัฒนา	๓๐๐,๐๐๐ บาท (ณ วันที่ ๑๖ ตุลาคม ๒๕๖๒)	-
๕	รถยนต์ ยี่ห้อ HONDA รุ่น CRV สีขาว หมายเลขทะเบียน ๖ กว – ๘๐๐๐กรุงเทพมหานคร	๑ คัน	นายวีระชัย ชาวนานายอรรถพล ชาวนา ธนาคารทหารไทยธนชาต จำกัด (มหาชน)	๑,๐๐๐,๐๐๐ บาท (ณ วันที่ ๑๖ ตุลาคม ๒๕๖๒)	-
๖	รถยนต์ ยี่ห้อ ISUZU สีดำ หมายเลขทะเบียน ฆฒ – ๘๓๓๖ กรุงเทพมหานคร	๑ คัน	นางสาวปัทมา บัวทอง	๕๐๐,๐๐๐ บาท (ณ วันที่ ๑๖ ตุลาคม ๒๕๖๒)	-
๗	รถยนต์ ยี่ห้อ BMW รุ่น ๓๒๐d Sport สีขาว หมายเลขทะเบียน ๔ กฒ - ๗๐๐๐ กรุงเทพมหานคร	๑ คัน	นายนฤพล ภาพพิธี	๒,๕๐๐,๐๐๐ บาท (ณ วันที่ ๑๖ ตุลาคม ๒๕๖๒)	-
๘	รถจักรยานยนต์ ยี่ห้อ HONDA สีดำหมายเลขทะเบียน รคล – ๘๓๐กรุงเทพมหานคร	๑ คัน	นายนฤพล ภาพพิธี	๓๐,๐๐๐ บาท (ณ วันที่ ๑๖ ตุลาคม ๒๕๖๒)	-
๙	รถจักรยานยนต์ ยี่ห้อ YAMAHAรุ่น GRAND FILANO หมายเลขทะเบียน ๙กส – ๖๗๙๙ กรุงเทพมหานคร	๑ คัน	นายอรรถพล ชาวนา นางสาวระพีพักตร์ ศรีสุข	๔๐,๐๐๐ บาท (ณ วันที่ ๑๖ ตุลาคม ๒๕๖๒)	-
๑๐	รถจักรยานยนต์ยี่ห้อ YAMAHA สีเหลือง หมายเลขทะเบียน ๘ กข – ๘๖๕๔กรุงเทพมหานคร	๑ คัน	นางวิมล ชื่นชมวัฒนา/บริษัท เอส ๑๑ กรุ๊ป จำกัด (มหาชน)	๓๐,๐๐๐ บาท (ณ วันที่ ๑๖ ตุลาคม ๒๕๖๒)	-
๑๑	โทรศัพท์มือถือ รุ่น ไอโฟน X สีดำ	๑ เครื่อง	นายอรรถพล ชาวนา นางสาวระพีพักตร์ ศรีสุข	๕,๐๐๐ บาท (ณ วันที่ ๑๘ กุมภาพันธ์ ๒๕๖๕)	-
๑๒	โทรศัพท์มือถือ รุ่น ไอโฟน ๖ สีเทา	๑ เครื่อง	นายอรรถพล ชาวนา นางสาวระพีพักตร์ ศรีสุข	๒,๐๐๐ บาท (ณ วันที่ ๑๘ กุมภาพันธ์ ๒๕๖๕)	-
๑๓	โทรศัพท์มือถือ รุ่น วีโว้ Y๕ สีขาว	๑ เครื่อง	นายอรรถพล ชาวนา นางสาวระพีพักตร์ ศรีสุข	๑,๐๐๐ บาท (ณ วันที่ ๑๘ กุมภาพันธ์ ๒๕๖๕)	-
๑๔	ไอแพด ๖ สีขาว	๑ เครื่อง	นายอรรถพล ชาวนา นางสาวระพีพักตร์ ศรีสุข	๕,๐๐๐ บาท (ณ วันที่ ๑๘ กุมภาพันธ์ ๒๕๖๕)	-
๑๕	โทรศัพท์มือถือ รุ่น ไอโฟน ๖ สีทอง	๑ เครื่อง	นายอรรถพล ชาวนา นางสาวระพีพักตร์ ศรีสุข	๒,๐๐๐ บาท (ณ วันที่ ๑๘ กุมภาพันธ์ ๒๕๖๕)	-

รวมทรัพย์สินทั้งสิ้น จำนวน ๑๕ รายการ รวมราคาประเมินทั้งสิ้นประมาณ ๑๒,๐๔๖,๕๔๐ บาท (สิบสองล้านสี่หมื่นหกพันห้าร้อยสี่สิบบาทถ้วน) พร้อมดอกผล

(นายพงษ์เทพ ธนวัฒน์นิรันดร์)
นิติกรชำนาญการ
พนักงานเจ้าหน้าที่

(นางชลธิชา ดาวเรือง)
ผู้อำนวยการกองคดี ๓
หัวหน้าพนักงานเจ้าหน้าที่

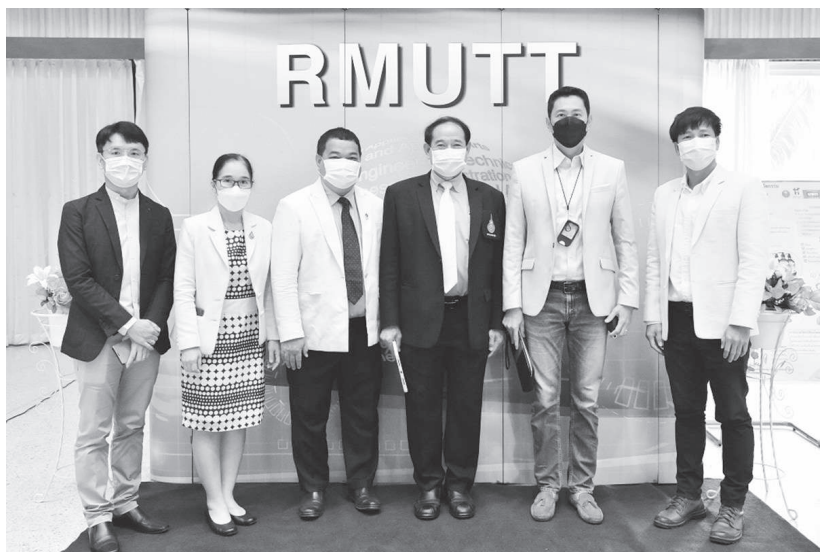

ติดตามความก้าวหน้า ● รศ.ดร.สมหมาย ผิวสอาด อธิการบดีมหาวิทยาลัยเทคโนโลยีราชมงคลธัญบุรี เป็นประธานกล่าวเปิดกิจกรรมการติดตามความก้าวหน้าการดำเนินงานระยะ 9 เดือน (Site Visit) ในโครงการวิจัยเรื่อง การยกระดับเศรษฐกิจและการสร้างความเข้มแข็งของชุมชนในพื้นที่เมืองเกษตรอุตสาหกรรมเพื่อสร้างเป็นต้นแบบชุมชนแห่งการเรียนรู้/นวัตกรรม ด้วยการจัดการชุมชนสร้างการเรียนรู้บนฐานทรัพยากร ณ ห้องประชุมสงค์ธนาพิทักษ์ มทร.ธัญบุรี

นายกรัฐมนตรีญี่ปุ่น เยี่ยมชมกิจการร้านขนมโมมิจิมันจูแห่งแรก และแห่งเดียวในประเทศไทย

เนื่องในโอกาสเดินทางเยือนประเทศไทยอย่างเป็นทางการ คิชิดะ ฟูมิโอะ นายกรัฐมนตรีญี่ปุ่น เยี่ยมชมกิจการร้านขนมหวาน 'โมมิจิมันจู' (Momiji Manju) แห่งแรกและแห่งเดียวในประเทศไทยที่อาคารซีอาร์ซี ออลซีซัน เพลส ถนนวิทยุ โดยมีทีมผู้บริหารบริษัท ดีเคบีวาย โมมิจิ นำโดย เย็บ ชู ชวน เตียว ลี งอ เย็บ ซิน หรู และวิโรจน์ พัชร-วัฒนกูล ให้การต้อนรับ

"โมมิจิมันจู" เป็นขนมหวานรูปใบเมเปิ้ลสอดไส้ถั่วแดงกวนและเป็นขนมขึ้นชื่อประจำเกาะมิยาจิมะ จังหวัดฮิโรชิมะ ประเทศญี่ปุ่น

ดื่มด่ำยามค่ำคืนอีกครั้งกับ 'สปาสโซ่' ในมื้ออาหารสไตล์ 'เฟรนช์-บิสโทร' เคล้ากลิ่นอายฝรั่งเศส พร้อมให้บริการอีกครั้งแบบพลิกโฉม ณ โรงแรมแกรนด์ ไฮแอท เอราวัณ กรุงเทพฯ

โรงแรมแกรนด์ ไฮแอท เอราวัณ กรุงเทพฯ เชิญทุกท่านดื่มด่ำยามค่ำคืนใจกลางกรุงเทพมหานคร และร่วมต้อนรับการเปิดตัวอีกครั้งของ 'สปาสโซ่' หนึ่งในห้องอาหารขึ้นชื่อของโรงแรมที่พลิกโฉมรายการอาหารและเครื่องดื่มพร้อมให้บริการในสไตล์เฟรนช์-บิสโทร (French Bistro) ท่ามกลางบรรยากาศเคล้ากลิ่นอายฝรั่งเศสแบบฉบับหนุ่มสาวปารีส คลอเสียงดนตรีบรรเลงสดราวกับมีมนต์ขลังที่จำลองจากย่านแซ็ง-แฌร์แม็ง (Saint-Germain) อันโด่งดังของฝรั่งเศสมาไว้ใจกลางกรุงเทพมหานคร พร้อมให้บริการอีกครั้งตั้งแต่วันที่ 17 พฤษภาคม เป็นต้นไป

'สปาสโซ่ บิสโทร' ณ โรงแรมแกรนด์ ไฮแอท เอราวัณ กรุงเทพฯ ขอต้อนรับทุกท่านอีกครั้ง ด้วยประสบการณ์รับประทานอาหารในสไตล์ เฟรนช์-บิสโทร ผ่านรายการอาหารและเครื่องดื่มใหม่ทุกรายการ ทั้งในแบบเมนูอะ ลา คาร์ท และเมนูแชร์ริ่ง ที่รังสรรค์เคล้ากลิ่นอายฝรั่งเศสโดยเชฟผู้มากความสามารถสัญชาติฝรั่งเศส พร้อมให้คุณได้เพลิดเพลินเต็มที่ตามแบบฉบับหนุ่มสาวปารีส

ลิ้มลองรสชาติเมนูแนะนำแบบฝรั่งเศสแท้ๆ จาก 'สปาสโซ่ บิสโทร' อย่าง 'ลา ฟอร์มูล' (La Formule) ที่นำเสนอเมนูขึ้นชื่อยอดนิยม ลองเทรอโก๊ต (L'Entrecote) หรือสเต๊กเนื้อริบอาย เสิร์ฟคู่กับเฟรนช์ฟรายส์ที่ให้บริการไม่จำกัดตลอดมื้อในแบบสเต๊กฟริทส์ (Steak-Frites) พร้อมซอสเนยพิเศษสูตรลับของเชฟที่คนรักเนื้อไม่ควรพลาด เคียงสลัดผักสดใหม่และขนมปังอบร้อน ทั้งยังมีตัวเลือกอาหารจานหลักเพิ่มเติมอย่าง สเต๊กซี่โครงแกะ แลมป์ช็อป และ บัทเทอร์กริลล์

กุ้งลายเสือย่างเนย ให้คุณเลือกรับประทานตามความชื่นชอบ หรือเพิ่มเติมความอร่อยแบบฝรั่งเศสเต็มขั้น จากอีกหลายรายการอาหารจานเด่น อาทิ ฟัวกราส์ โอ ทอร์ชง จากแบรนด์ฌอง ลาร์โนดี ('Jean Larnaudie' foie gras au torchon) เมนูรวมชีสขึ้นชื่อหลากชนิดจากแบรนด์เลส์ แฟรส์ มาร์ชองด์ ('Les Frères Marchand' AOC cheese platter) ซุปปูทะเลบุยยาเบสสไตล์ฝรั่งเศสสูตรพิเศษ (Bouillabaisse with sea crab) รวมถึงหอยนางรมสดใหม่นานาชนิดส่งตรงจากฝรั่งเศส

พลาดไม่ได้กับรายการของหวานที่คุณอาจจะยังไม่คุ้นหู แต่ 'สปาสโซ่ บิสโทร' รับประกันความอร่อยไม่ต่างจากเมืองปารีสเลยทีเดียว ไม่ว่าจะเป็น ทาร์ตลูกแพร์บูค์ดาลู โพรฟิตเทอร์โรลส์ เมลบาลูกพีชและสตรอว์เบอร์รี และไอศกรีมรสพิเศษหลากรสชาติ พร้อมรายการเครื่องดื่มและค็อกเทลสุดสร้างสรรค์ที่เน้นย้ำกลิ่นอายฝรั่งเศสสุดชิค ให้บริการท่ามกลางบรรยากาศสบายคลอเสียงดนตรีบรรเลงสดหลายรูปแบบตลอดยามค่ำคืนที่มีมนต์ขลังราวกับจำลองย่านแซ็ง-แฌร์แม็ง (Saint-Germain) อันโด่งดังของฝรั่งเศสมาไว้ ณ โรงแรมแกรนด์ ไฮแอท เอราวัณ กรุงเทพฯ ใจกลางย่านราชประสงค์ของกรุงเทพมหานครเลยทีเดียว

พบกับ 'สปาสโซ่ บิสโทร' ณ โรงแรมแกรนด์ ไฮแอท เอราวัณ กรุงเทพฯ ได้อีกครั้งตั้งแต่วันที่ 14 พฤษภาคม พร้อมดื่มด่ำกับยามค่ำคืนที่เต็มเปี่ยมด้วยรสชาติอันละเมียดละไมจากรายการอาหารและเครื่องดื่มในสไตล์ เฟรนช์-บิสโทร พลางสัมผัสบรรยากาศแห่งการพักผ่อนแสนเพลิดเพลินเคล้ากลิ่นอายฝรั่งเศสในแบบฉบับหนุ่มสาวปารีสอย่างแท้จริง

สปาสโซ่ บิสโทร ณ โรงแรมแกรนด์ ไฮแอท เอราวัณ กรุงเทพฯ พร้อมให้บริการตั้งแต่วันที่ 17 พฤษภาคม 2565 เวลา 17:30 น. เป็นต้นไป สำหรับรายละเอียดเพิ่มเติมหรือสำรองที่นั่งได้ทันทีที่ 0-2254-1234

ประกาศศาลแพ่ง
เรื่อง ขอให้ทรัพย์สินที่เกี่ยวกับการกระทำความผิดไปคืนหรือชดใช้คืนให้แก่ผู้เสียหายแทนการสั่งให้ทรัพย์สินดังกล่าวตกเป็นของแผ่นดิน

คดีหมายเลขดำที่ ฟ๒๘/๒๕๖๕

ด้วย พนักงานอัยการ สำนักงานอัยการพิเศษฝ่ายคดีพิเศษ ๓ สำนักงานอัยการสูงสุด ผู้ร้อง ที่อยู่ สำนักงานอัยการสูงสุด ถนนรัชดาภิเษก แขวงจอมพล เขตจตุจักร กรุงเทพมหานคร ยื่นคำร้องขอต่อศาล ขอให้ทรัพย์สินของ นางจิรารัตน์ ตันรัตนสิริกุล กับพวก อันได้แก่

-รายละเอียดปรากฏตามเอกสารที่แนบท้ายนี้

ไปคืนหรือชดใช้คืนให้แก่ผู้เสียหายแทนการสั่งให้ทรัพย์สินดังกล่าวตกเป็นของแผ่นดิน ตามพระราชบัญญัติป้องกันและปราบปรามการฟอกเงิน พ.ศ.๒๕๔๒ มาตรา ๔๙ วรรคห้า ประกอบมาตรา ๕๑

ศาลนัดไต่สวนคำร้องผ่านระบบออนไลน์ วันที่ ๒๙ สิงหาคม ๒๕๖๕ เวลา ๑๓.๓๐ นาฬิกา และมีคำสั่งให้ประกาศหนังสือพิมพ์

จึงประกาศมาเพื่อทราบทั่วกัน ผู้ใดที่อ้างว่าเป็นเจ้าของ/ผู้รับโอน/หรือผู้รับประโยชน์ ในทรัพย์สินดังกล่าว ประสงค์จะคัดค้านให้ยื่นคำร้องคัดค้านก่อนศาลมีคำสั่ง

อนึ่ง ขอตรวจสำเนาคำร้องได้ที่งานเก็บสำนวนคดีปกครองและฟอกเงิน กลุ่มงานเก็บสำนวนคดีแดงและเอกสารชั้น ๑ อาคารศาลแพ่ง

ประกาศ ณ วันที่ ๒๑ เดือน เมษายน พุทธศักราช ๒๕๖๕

(นางสาวนิยะดา อุ่นเบ้า)
เจ้าหน้าที่ศาลยุติธรรมชำนาญงาน

บัญชีรายการทรัพย์สินส่งให้พนักงานอัยการยื่นคำร้องเพื่อขอให้ศาลมีคำสั่งให้นำทรัพย์สินที่เกี่ยวกับการกระทำความผิดไปคืนหรือชดใช้คืนให้แก่ผู้เสียหายแทนการสั่งให้ทรัพย์สินดังกล่าวตกเป็นของแผ่นดิน รายนางจิรารัตน์ ตันรัตนสิริกุล กับพวก

รายการที่	รายการทรัพย์สิน	จำนวน	ผู้ถือกรรมสิทธิ์/ผู้ครอบครอง	ราคาประเมิน (บาท)	หมายเหตุ
๑	ที่ดินตามโฉนดที่ดินเลขที่ ๑๐๕๐๖๗ เลขที่ดิน ๗๙ หน้าสำรวจ ๙๖๘๗ ตำบลแม่เหียะ อำเภอเมืองเชียงใหม่ จังหวัดเชียงใหม่ เนื้อที่ประมาณ ๑๙.๔ ตารางวา พร้อมสิ่งปลูกสร้าง	-	นายนพรุจ ตันรัตนสิริกุล	๑,๓๐๐,๐๐๐ บาท (ณ วันที่ ๒๘ พฤษภาคม ๒๕๕๖)	-
๒	ที่ดินตามโฉนดที่ดินเลขที่ ๑๐๙๓๗๗ เลขที่ดิน ๔๖๒๓ หน้าสำรวจ ๗๓๑๑ ตำบลวัดเกต อำเภอเมืองเชียงใหม่ จังหวัดเชียงใหม่เนื้อที่ประมาณ ๒๐.๗ ตารางวาพร้อมสิ่งปลูกสร้าง	-	นายนพรุจ ตันรัตนสิริกุล	๒,๖๐๐,๐๐๐ บาท (ณ วันที่ ๒๘ พฤศจิกายน ๒๕๖๑)	จำนองเป็นประกันการชำระหนี้กับธนาคารออมสิน
๓	ที่ดินตามโฉนดที่ดินเลขที่ ๖๙๒๔๙ เลขที่ดิน ๑๙ หน้าสำรวจ ๔๙๑๘ ตำบลท่าศาลา อำเภอเมืองเชียงใหม่จังหวัดเชียงใหม่เนื้อที่ประมาณ ๘๙.๕ ตารางวาพร้อมสิ่งปลูกสร้าง	-	นางนงนุช ชัยพงศ์พิพัฒน์	๑,๗๙๓,๒๕๐ บาท (ณ วันที่ ๑๓	-
๔	ที่ดินตามโฉนดที่ดินเลขที่ ๖๖๙๗๓ เลขที่ดิน ๓๑๓๕ หน้าสำรวจ ๗๐๑๐ ตำบลท่าศาลา อำเภอเมืองเชียงใหม่ จังหวัดเชียงใหม่เนื้อที่ประมาณ ๘๙.๕ ตารางวาพร้อมสิ่งปลูกสร้าง	-	นางนงนุช ชัยพงศ์พิพัฒน์	๒,๔๑๒,๙๐๐ บาท (ณ วันที่ ๑๓ กรกฎาคม ๒๕๖๔)	-
๕	ห้องชุดเลขที่ ๔๐๖ ชั้นที่ ๔ อาคารเลขที่ ๒๒๙/๑๓๗ อาคารชุดปันนาเรสซิเดนซ์ ๕ ตั้งอยู่บนที่ดินตามโฉนดที่ดินเลขที่๑๐๕๒๔๔ ตำบลสุเทพ อำเภอเมืองเชียงใหม่ จังหวัดเชียงใหม่ เนื้อที่ประมาณ ๓๐.๙๑ ตารางเมตร	-	นายนพรุจ ตันรัตนสิริกุล	๑,๑๘๔,๖๒๕.๗๕ บาท (ณ วันที่๓๐ มกราคม ๒๕๕๖)	-

รวมทรัพย์สินทั้งสิ้น จำนวน ๕ รายการ รวมราคาประเมินทั้งสิ้นประมาณ ๙,๒๙๐,๗๗๕.๗๕ บาท (เก้าล้านสองแสนเก้าหมื่นเจ็ดร้อยเจ็ดสิบห้าบาทเจ็ดสิบห้าสตางค์) พร้อมดอกผล

(นายสุชิต แสนลาภ)
นักสืบสวนสอบสวนปฏิบัติการ
พนักงานเจ้าหน้าที่

ร้อยเอก
(ณัฐเศรษฐ์ คชเดช)
นักสืบสวนสอบสวนชำนาญการ
พนักงานเจ้าหน้าที่

(นายวัฒนชัย ป้อมสุข)
นักสืบสวนสอบสวนชำนาญการพิเศษ
รองหัวหน้าพนักงานเจ้าหน้าที่

(นายสุวิจักขณ์ ธรรมชัยพจน์)
ผู้อำนวยการกองคดี ๑
หัวหน้าพนักงานเจ้าหน้าที่

ปฏิทินสังคม-กิจกรรม-โปรโมชั่น

■ **กรุงศรีเฟิร์สช้อยส์ วีซ่า** จัดดีลพิเศษเฉพาะสมาชิกกรุงศรีเฟิร์สช้อยส์ พริวิเลจ บลูพลัส และบลูเมมเบอร์ (Krungsri First Choice Privileges BLUE PLUS+ & BLUE Member) ตั้งแต่ 20 เมษายน - 30 มิถุนายน เมื่อมียอดรูดผ่อนชำระผ่านบัตรเครดิตกรุงศรีเฟิร์สช้อยส์ วีซ่า แพลทินัม เพื่อซื้อเครื่องใช้ไฟฟ้าแบรนด์ดังชั้นนำ ณ ร้านค้าที่ร่วมรายการ ไม่ว่าจะเป็น ตู้เย็น, เครื่องปรับอากาศ, โทรทัศน์, เครื่องซักผ้า เป็นต้น ตั้งแต่ 5,000 บาทขึ้นไปต่อเซลล์สลิป สามารถใช้คะแนนสะสมแลกรับเครดิตเงินคืนสูงสุด 20% โดยทำรายการแลกคะแนนหลังทำรายการผ่อน (เงื่อนไขเป็นไปตามที่บริษัทกำหนด) ข้อมูลเพิ่มเติม https://bit.ly/EPrivileges

■ **STelligence** เปิดเกมรุกเสริมสร้างศักยภาพด้านการวิเคราะห์ข้อมูล จัดสัมมนาออนไลน์ในหัวข้อ Unlock your analytics potential and grow 10x with the new graph technology ด้วย Tigergraph เทคโนโลยีกราฟทรงพลัง เครื่องมือที่ช่วยปลดล็อกศักยภาพในการวิเคราะห์และกระตุ้นการเติบโต 10 เท่า ในวันที่ 20 พฤษภาคม เวลา 14.00-15.30 น. เปิดให้ผู้สนใจลงทะเบียนได้แล้ววันนี้ ทาง https://bit.ly/3kU7J2r

■ **KMA Cosmetics จากค่าย OCC GROUP** แนะนำผลิตภัณฑ์ KMA Water Resist Liquid Foundation รองพื้นสูตร Oil-Free ปกปิดริ้วรอย จุดด่างดำ และรอยหมองคล้ำได้เรียบเนียนสนิท ผสานเทคโนโลยี "Multi Film Complex" ช่วยมอบสัมผัสที่เบาบาง เกลี่ยง่าย นุ่มละมุนแก่ผิว พร้อม SPF30 ปกป้องผิวจากแสงแดด พร้อมคุณสมบัติพิเศษ กันน้ำ กันเหงื่อ ติดทนนาน เหมาะสำหรับทุกสภาพผิว พร้อมส่องประกายผิวสวย สว่างใสอย่างเป็นธรรมชาติ ขนาด 30 ml.ราคา 420 บาท วางจำหน่ายที่เคาน์เตอร์ KMA Cosmetics ณ ห้างสรรพสินค้าชั้นนำทั่วไป และทางออนไลน์ https://shop.kma-cosmetics.com ,Lazada, Shopee

■ **บริษัท เนเจอร์ เฮิร์บ อินเตอร์เนชั่นแนล โฮลดิ้ง** และสถานีข่าว TOP NEWS ขอเชิญชวนผู้ที่สนใจเข้าร่วมกิจกรรมเสวนาสาระสุขภาพในงาน Health Talk "สู้ด้วยใจ ห่างไกลมะเร็ง โดยมีแพทย์ผู้เชี่ยวชาญ ทั้งแพทย์แผนปัจจุบันและแพทย์แผนไทยมาเป็นวิทยากรให้ความรู้เกี่ยวกับโรคมะเร็ง ซึ่งเป็นสาเหตุของการเสียชีวิตอันดับ 1 ของคนไทย ตั้งแต่การคัดกรองมะเร็ง การรักษา การดูแลสุขภาพ ทั้งทางกายและทางใจ การสร้างกำลังใจในสภาวะต่างๆ เพื่อดูแลแบบให้ครบองค์รวม ทำให้สามารถลดความรุนแรงและระยะเวลาการรักษาลงได้ ผู้เข้าร่วมงานไม่เสียค่าใช้จ่ายใด ๆ และทุกท่านจะได้รับผลิตภัณฑ์สมุนไพร M HERBS มูลค่า 990 บาท ฟรี!! รับจำนวนจำกัดเพียง 200 ท่านเท่านั้น วันเสาร์ที่ 28 พฤษภาคม เวลา 12.30 – 15.30 น. ณ อาคารรัตนเทพสตรี ห้องพระเพทราชา ชั้น 3 มหาวิทยาลัยราชภัฏเทพสตรี จังหวัดลพบุรี สนใจร่วมฟังเสวนาสอบถามรายละเอียดเพิ่มเติมได้ที่ LINE: @natureherbinter และ Page Facebook: MHERBS หรือ โทร.0-2117-9899

■ **เดอะไนน์ เซ็นเตอร์ พระราม 9** ชวนชิล "เทศกาลย้อมใจ ผ้ามัดย้อมธรรมชาติ" รวมสินค้ามัดย้อม และเวิร์กช็อปย้อมผ้าจากวัตถุดิบธรรมชาติรอบตัว เดอะไนน์ เซ็นเตอร์ พระราม 9 ชวนมาฮีลหัวใจกับกิจกรรมสร้างสรรค์จากธรรมชาติ ต้อนรับสาวกผ้าย้อมคราม กับเทศกาล "เทศกาลย้อมใจ ผ้ามัดย้อมธรรมชาติ" เปิดพื้นที่ให้เหล่าร้านค้าผลิตภัณฑ์จากผ้าย้อมครามได้มาร่วมกันนำสินค้าดีๆ และสร้างแรงบันดาลใจและความรู้ให้กับผู้เข้าชม ผ่านกิจกรรมเวิร์กช็อปสอนกระบวนการย้อมผ้าด้วยสีจากวัตถุดิบธรรมชาติ (Natural Tie Dye Clothe) ด้วยเทคนิคหลากหลายที่ไม่ซ้ำกันแต่ละวัน ตั้งแต่ วันพฤหัสบดีที่ 19 - วันอาทิตย์ที่ 22 พฤษภาคม 2565 เวลา 10.00 น. - 20.30 น. บริเวณ ลานไนน์สแแควร์ ศูนย์การค้าเดอะไนน์ เซ็นเตอร์ พระราม 9 สนใจเข้าร่วมเวิร์กช็อปลงทะเบียนผ่านแอพพลิเคชั่น MBK PLUS รับสิทธิ์ร่วมกิจกรรมได้ฟรี จำนวน 2 รอบ ต่อวัน ได้แก่ 11.30 - 13.30 น. และ 14.00 - 16.00 น. โดยมีกิจกรรม ดังนี้ 19 พฤษภาคม ย้อมผ้าเช็ดหน้าด้วย ใบหูกวาง จากร้าน Saisumbai 20 พฤษภาคม ถ่ายโอนสีจากใบไม้ ลงบนผ้าโพกศีรษะ ด้วยเทคนิค Ecoprinting จากร้าน Guge Ecoprinting 21 พฤษภาคม พิมพ์ตรายางลงบนถุงผ้า ด้วยสีจากธรรมชาติ เช่น ฮ่อม ดาวเรือง และฝาง จาก ร้าน Alek para Clay 22 พฤษภาคม เย็บพวงดอกทิวลิปจากผ้ามัดย้อม จากร้าน FINE ART Studio ติดตามกิจกรรมและโปรโมชั่นดีๆ ของศูนย์การค้าเดอะไนน์ เซ็นเตอร์พระราม 9 ได้ที่ www.thenine.co.th หรือเฟซบุ๊กเพจ The Nine Center Rama 9 และ อินสตาแกรม thenine__rama 9

พลังบุญทิพยร่วมสร้างครั้งที่ 197 วันวิสาขบูชา ● วิชชุดา ไตรธรรม ที่ปรึกษากรรมการผู้จัดการใหญ่ ทิพยประกันภัย พร้อมหน่วยหนุมานทิพยจิตอาสา และกัลยาณมิตร จัดโครงการ "พลังบุญทิพยร่วมสร้าง ครั้งที่ 197" เนื่องในวันวิสาขบูชา สร้างบุญมหากุศล เพื่ออุทิศถวายเป็นพระราชกุศลแด่พระบาทสมเด็จพระบรมชนกาธิเบศร มหาภูมิพลอดุลยเดชมหาราช บรมนาถบพิตร และเฉลิมพระเกียรติพระบาทสมเด็จพระวชิรเกล้าเจ้าอยู่หัว และร่วมสืบสานพระพุทธศาสนา โดยนิมนต์ พระธรรมรัตนมงคล เจ้าคณะจังหวัดพระนครศรีอยุธยาและเจ้าอาวาสวัดพนัญเชิงวรวิหาร มาเป็นประธานสงฆ์ พระเมธีวราภรณ์ รองเจ้าคณะจังหวัดพระนครศรีอยุธยาและรองเจ้าอาวาสวัดพนัญเชิงวรวิหาร พร้อมด้วยพระภิกษุสงฆ์ จำนวน 9 รูป เจริญพระพุทธมนต์ ถวายสังฆทาน ถวายภัตตาหารเพล หลังจากนั้นจึงได้ร่วมกันถวายจตุปัจจัยไทยธรรม ปัจจัยบำรุงศาสนสถาน ณ ศาลาสร้างใหม่ วัดพนัญเชิงวรวิหาร จ.พระนครศรีอยุธยา

ไทยออยล์ รับรางวัล Thailand Top Company Award 2022 ● ถิรยุทธ ลิมานนท์ รักษาการผู้จัดการฝ่ายกิจการสัมพันธ์ บริษัท ไทยออยล์ จำกัด (มหาชน) รับมอบรางวัล Thailand Top Company Awards 2022 ประเภท ความเป็นเลิศ "TOP MANAGEMENT AWARD" จาก ฯพณฯ ศาสตราจารย์เกียรติคุณ นายแพทย์เกษม วัฒนชัย องคมนตรี โดยรางวัลดังกล่าวมอบให้แก่องค์กรที่มีผลงานในการบริหารงานที่โดดเด่น ทั้งในด้านการเปลี่ยนแปลงองค์กรและการสร้างผลประกอบการที่โดดเด่น ด้วยมุ่งหวังที่จะเชิดชูเกียรติองค์กรธุรกิจในประเทศไทยซึ่งจะเป็นแบบอย่างวิธีคิด และวิธีปฏิบัติให้แก่องค์กรธุรกิจอื่นๆ พิธีดังกล่าวจัดขึ้น ณ ห้องบอลรูม โรงแรมอินเตอร์คอนติเนตัล กรุงเทพฯ

โครงการ Thailand Top Company Awards 2022 จัดขึ้นโดยนิตยสาร Business Plus ของ บริษัท เออาร์ไอพี จำกัด (มหาชน) ร่วมกับมหาวิทยาลัยหอการค้าไทย เพื่อมอบรางวัลอันเป็นเครื่องหมายแห่งความภาคภูมิใจ ให้แก่บริษัทที่ประสบความสำเร็จในระดับสูงสุดของประเทศ ซึ่งจะนำไปสู่ความเจริญงอกงามของเศรษฐกิจไทยต่อไปในอนาคต

"ซีกัล" เปิดตัวกระทะย่างบาร์บีคิว ฮีทบูสเตอร์
เอาใจสายปิ้งย่าง ย่างไม่สะดุด กินไม่หยุดแบบ Nonstop

ท่ามกลางยุคโควิด 19 ทุกคนต้องปรับพฤติกรรมเป็นแบบ New Normal ลดระยะห่างทางสังคมและรับประทานอาหารที่บ้านให้มากขึ้นเพื่อหลีกเลี่ยงการแพร่เชื้อ แต่ว่าจะยอมให้เรื่องแบบนี้ทำให้การกินหมูกระทะหยุดชะงักคงไม่ได้ ถ้าการออกไปกินหมูกระทะข้างนอกเป็นเรื่องยาก ก็ต้องซื้อกระทะมาทำกินเองเสียเลย ด้วยกระทะย่างบาร์บีคิว ฮีทบูสเตอร์ ที่เรียกได้ว่า "ย่างไม่สะดุด กินไม่หยุดแบบ Nonstop" โดยบริษัทไทยสเตนเลสสตีล จำกัด ผู้ผลิตและจัดจำหน่ายเครื่องครัวสเตนเลสสตีลและนอนสติ๊กคุณภาพ ตรา "ซีกัล"

กระทะย่างบาร์บีคิว ฮีทบูสเตอร์ มีจุดเด่นคือ ย่างเร็ว ร้อนไว สุกทันใจ ด้วยเทคโนโลยี Heat Booster เสริมครีบ เพิ่มพื้นที่รับความร้อนมากถึง +65% นอกจากนี้ยังมีการเสริมความทนทานให้ถาดย่าง โดยสารเคลือบคุณภาพสูง CERAMIC FUSION ที่สามารถทนความร้อนได้สูงถึง 450 °C ไม่เพียงเท่านั้นตัวกระทะถูกออกแบบโดยคำนึกถึงการใช้งานของลูกค้าเป็นหลัก ถาดย่างสามารถเปลี่ยนได้ ทำให้ย่างได้อย่างต่อเนื่องนานขนาดไหนก็ไม่หวั่น อีกทั้งยังมีช่องน้ำซุปกว้าง ตักสะดวก ถือเป็นอีกหนึ่งผลิตภัณฑ์ที่ซีกัลมุ่งพัฒนาเพื่อความสุขของลูกค้า

กระทะย่างบาร์บีคิว ฮีทบูสเตอร์ 32 ซม. พร้อมวางจำหน่ายให้ทุกท่านได้สัมผัสประสบการณ์ ย่างไม่สะดุด กินไม่หยุดแบบ Nonstop ได้แล้ววันนี้ที่ Seagull Store ทุกสาขา (สุขุมวิท 61, พาราไดซ์ พาร์ค, แฟชั่นไอส์แลนด์, Terminal 21 โคราช, ฟิวเจอร์พาร์ค รังสิต) หรือสามารถสั่งซื้อได้ที่ https://bit.ly/3JSjxMD หรือสั่งง่ายๆ กับ HELLO GULLY โทร.06-3849-4495 / 06-5729-5125 Facebook : Seagull Brand https://www.facebook.com/seagullbrand Line : @seagullbrand https://lin.ee/2Unn4gf

เอ็กโก กรุ๊ป 30 ปี รากฐานมั่นคง ต่อยอดสู่ธุรกิจพลังงานครบวงจร พร้อมขับเคลื่อนสู่สังคมคาร์บอนต่ำ

บริษัท ผลิตไฟฟ้า จำกัด (มหาชน) หรือ เอ็กโก กรุ๊ป เดินหน้าบนรากฐานที่มั่นคงสู่การดำเนินงานครบรอบ 30 ปี เมื่อวันที่ 12 พฤษภาคม 2565 ภายใต้ทิศทางการดำเนินธุรกิจเพื่อขับเคลื่อนองค์กร สู่ความยั่งยืนจากแนวคิด "Cleaner, Smarter and Stronger to Drive Sustainable Growth" มุ่งสู่เป้าหมายความเป็นกลางทางคาร์บอน (Carbon Neutral) ภายใน ปี 2593 สอดรับยุคเปลี่ยนผ่านอุตสาหกรรมไฟฟ้าและพลังงานสู่สังคมคาร์บอนต่ำ เพื่อสร้างคุณค่าเพิ่มให้ผู้มีส่วนได้เสียทุกภาคส่วน

นายเทพรัตน์ เทพพิทักษ์ กรรมการผู้จัดการใหญ่ เอ็กโก กรุ๊ป กล่าวถึงทิศทางการขับเคลื่อนเอ็กโก กรุ๊ป เนื่องในวันคล้ายวันครบรอบการดำเนินงานปีที่ 30 เมื่อวันที่ 12 พฤษภาคม 2565 ว่า "ปัจจุบันอุตสาหกรรมไฟฟ้าและพลังงานอยู่ในช่วงเปลี่ยนผ่านโดยได้รับแรงกดดันจากปัจจัย 5 ด้าน หรือ 4D+1E ได้แก่ Decarbonization, Digitalization, Decentralization, Deregulation และ Electrification ดังนั้น เอ็กโก กรุ๊ป จึงปรับตัวและเร่งขับเคลื่อนองค์กรในทุกด้านให้พร้อมตอบสนองต่อการเปลี่ยนผ่านดังกล่าว การกำหนดเป้าหมายระยาว คือ การมุ่งสู่ความเป็นกลางทางคาร์บอน (Carbon Neutral) ภายในปี 2593 และการกำหนดเป้าหมายระยะกลางในการเพิ่มสัดส่วนการผลิตไฟฟ้าจากพลังงานหมุนเวียนเป็น 30% และ การลดการปล่อยปริมาณก๊าซคาร์บอนไดออกไซด์ต่อหน่วยไฟฟ้าที่ผลิตได้ (Carbon Emission Intensity) 10% ภายในปี 2573"

ในด้านธุรกิจ เอ็กโก กรุ๊ป มุ่งเน้นการเสริมความแข็งแกร่งในธุรกิจไฟฟ้า ซึ่งเป็น Core Business ควบคู่ ไปกับการขยายการลงทุนไปสู่ธุรกิจพลังงานที่เกี่ยวเนื่องทั้งต้นน้ำและปลายน้ำแบบครบวงจร ได้แก่ ธุรกิจเชื้อเพลิงและสาธารณูปโภค ซึ่งมีธุรกิจ LNG ระบบขนส่งน้ำมันทางท่อ และนิคมอุตสากรรมเอ็กโกระยอง ที่อยู่ในพอร์ตโฟลิโอ รวมทั้งธุรกิจ Smart Energy Solution ซึ่งเป็นการต่อยอดธุรกิจหลักด้วยนวัตกรรมและเทคโนโลยีพลังงาน โดยมีธุรกิจที่กำลังดำเนินการอยู่ ได้แก่ บริษัท อินโนพาวเวอร์ จำกัด บริษัทเทคโนโลยีด้านการเงิน "เพียร์ พาวเวอร์" และการร่วมกับพันธมิตรและ กฟผ. ศึกษาและพัฒนาการผลิตไฟฟ้าจากไฮโดรเจน (Hydrogen to Power) เป็นต้น

ในด้านการดูแลสิ่งแวดล้อม ชุมชนและสังคม ตลอด 30 ปีที่ผ่านมา เอ็กโก กรุ๊ป ดำเนินธุรกิจตามแนวทางการพัฒนาอย่างยั่งยืน หรือ ESG (Environmental, Social and Government) ควบคู่กับการดูแลสิ่งแวดล้อมและการพัฒนาสังคมในทุกพื้นที่ที่เข้าไปดำเนินกิจการ ภายใต้หลักการกำกับดูแลกิจการที่ดี เพื่อสร้างคุณค่าเพิ่มให้กับผู้มีส่วนได้เสียมาอย่างต่อเนื่อง ไม่ว่าจะเป็นการดูแลทรัพยากรธรรมชาติและความหลากหลายทางชีวภาพในพื้นที่รอบโรงไฟฟ้า การใช้ประโยชน์จากโรงไฟฟ้าที่หยุดเดินเครื่องเชิงพาณิชย์แล้วมาเป็นแหล่งเรียนรู้นอกห้องเรียนด้านพลังงานและกระบวนการผลิตไฟฟ้าผ่าน "ศูนย์เรียนรู้โรงไฟฟ้าขนอม" การดำเนินกิจกรรมพัฒนาชุมชนและสังคม โดยเน้นกลุ่มเยาวชนและครูมาอย่างต่อเนื่อง อาทิ โครงการ "โรงไฟฟ้าพี่โรงเรียนน้อง" และการจัดทำ "หลักสูตรครูพลังงานออนไลน์" เป็นต้น

นอกจากนั้น เอ็กโก กรุ๊ป ยังร่วมบรรเทาสถานการณ์โควิด-19 และช่วยเหลือสังคม ควบคู่ส่งเสริมการต่อต้านคอร์รัปชั่นผ่านโครงการ "เปลี่ยนของขวัญปีใหม่ เป็นพลังใจให้สังคม" ตลอดจนอนุรักษ์ฟื้นฟูป่าต้นน้ำผ่านการดำเนินงานของ "มูลนิธิไทยรักษ์ป่า" มากว่า 20 ปี

"ก้าวย่างแห่งอนาคต เอ็กโก กรุ๊ป พร้อมเดินหน้าขับเคลื่อนธุรกิจทั้งในและต่างประเทศให้สอดรับกับทิศทางพลังงานโลก เพื่อสร้างมูลค่าเพิ่มและผลตอบแทนที่ยั่งยืนให้กับผู้ถือหุ้น ร่วมสร้างความมั่นคงทางพลังงานให้กับประเทศไทย และเคียงข้างคนไทยให้ก้าวผ่านวิกฤตทางพลังงานและการช่วยเหลือชุมชนและสังคมในสถานการณ์ต่างๆ ภายใต้วิสัยทัศน์ที่เรายึดมั่นมาตลอดคือเป็นบริษัทไทยชั้นนำที่ดำเนินธุรกิจพลังงานอย่างยั่งยืน ด้วยความใส่ใจที่จะธำรงไว้ซึ่งสิ่งแวดล้อมและการพัฒนาสังคม" นายเทพรัตน์ กล่าว

พิธีเปิดการแข่งขันจักรยานระดับโลก L'Étape Thailand by Tour de France Phang Nga 2022 ● จำเริญ ทิพญพงศ์ธาดา ผู้ว่าราชการจังหวัดพังงา จัดพิธีเปิดการแข่งขันจักรยานทางไกลระดับโลก "เลอแทป ไทยแลนด์ บาย ตูร์ เดอ ฟร็องซ์ พังงา 2022" ปีที่ 3 โดยมี วิลีแอนโดร คาวาโค ชิลว่า ผู้จัดการทั่วไปโรงแรมต้อนรับ และนิชาภา ยศวีร์ วิษณุ ไล่ชะพิษ บุญเพิ่ม อินทนปสาธน์ ธราธิป ทองเจิม, มร. ดารา ไอ พร้อมเหล่านักปั่นผู้มีชื่อเสียงมาร่วมงาน ณ ห้อง อวานี บอลรูม โรงแรม อวานี พลัส เขาหลัก รีสอร์ท

เปิดงาน ครัวคุณต๋อยยกทัพ ที่เซ็นทรัล เวสต์เกต ● ดร.ณัฐกิตติ์ ตั้งพูลสินธนา และ ไตรภพ ลิมปพัทธ์ เปิดงาน ครัวคุณต๋อย ยกทัพ ชวนคุณมาเลือกอร่อยกับร้านเด็ดสุดละลานตา กว่า 80 ร้านค้าชื่อดังทั่วประเทศ การันตีความอร่อยทุกร้าน โดยรายการครัวคุณต๋อย ตั้งแต่วันนี้-16 พฤษภาคม โดยมี เกษริน มณีรัตน์, ก่อเกียรติ ลิมปพัทธ์, พัทธยศ ลิมปพัทธ์, กีรติ เทพธัญญ์ และโก๊ะตี๋ อารามบอย ร่วมงาน ที่ ศูนย์การค้าเซ็นทรัล เวสต์เกต

ห้องอาหารจีน แชงพาเลซ โรงแรมแชงกรี-ลา กรุงเทพฯ
ร่วมฉลองเทศกาลไหว้บ๊ะจ่างเพื่อสืบสานพิธีรำลึกถึงบรรพบุรุษของชาวจีน

ตั้งแต่วันที่ 20 พฤษภาคม จนถึงวันที่ 5 มิถุนายน พ.ศ. 2565 ห้องอาหารจีน แชงพาเลซ โรงแรมแชงกรี-ลา กรุงเทพฯ ร่วมฉลองและสืบสาน "เทศกาลไหว้บ๊ะจ่าง" หนึ่งในเทศกาลสำคัญของชาวจีนที่สืบทอดกันมาแต่โบราณ

มีความสุขไปกับการกลับมาพบปะสังสรรค์กันอีกครั้งของสมาชิกในครอบครัวและคนที่คุณรักในเทศกาลแข่งเรือมังกรนี้ พร้อมมอบบ๊ะจ่างรสเลิศที่บรรจุในกล่องดีไซน์พรีเมียมสวยหรูสีสันสดใสจากห้องอาหารจีนแชงพาเลซ เพื่อแบ่งปันความอร่อยให้กับครอบครัวและคนที่คุณรัก

"เทศกาลไหว้บ๊ะจ่าง" หรือ "เทศกาลแข่งเรือมังกร" เป็นอีกหนึ่งในประเพณีที่สืบสานกันมาตั้งแต่สมัยจีนโบราณ เพื่อรำลึกถึงคุณงามความดีของบรรพบุรุษ ด้วยการไหว้ขนมบ๊ะจ่างพร้อมกันทั้งครอบครัวในช่วงเวลาเช้าของวันที่ห้าและเดือนที่ห้าตามปฏิทินจันทรคติของชาวจีน และรับประทานบ๊ะจ่างร่วมกันในมื้ออาหารของวัน อิ่มเอมกับ "บ๊ะจ่างไส้ดั้งเดิม" แสนอร่อยที่รังสรรค์ขึ้นด้วยกรรมวิธีอันพิถีพิถัน หอมกรุ่นเหนียวนุ่ม ในราคาเพียงชิ้นละ 150 บาทถ้วน บรรจุกล่อง 3 ชิ้นในราคา 428 บาทถ้วน บรรจุกล่อง 6 ชิ้นในราคา 728 บาทถ้วน

หรือจะเลือกอร่อยไปกับ "ข้าวเหนียวเนื้อปู" สูตรเก่าแก่อันเลื่องชื่อของห้องอาหารจีนแชงพาเลซ ในราคาเพียงชิ้นละ 180 บาทถ้วน บรรจุกล่อง 3 ชิ้นในราคา 488 บาทถ้วน บรรจุกล่อง 6 ชิ้นในราคา 888 บาทถ้วน สั่งซื้อได้ทุกวันที่ ห้องอาหารจีน แชงพาเลซ ชั้น 3 และ ช็อกโกแลตบูติก ชั้นล็อบบี้

สั่งซื้อบ๊ะจ่างได้ที่ ห้องอาหารจีน แชงพาเลซ และช็อกโกแลตบูติก หรือสั่งซื้อพร้อมส่งตรงถึงที่บ้านได้ที่ออนไลน์สโตร์: www.shangrila-bangkok-specials.com. สอบถามข้อมูลเพิ่มเติมได้ที่ฝ่ายสำรองที่นั่งห้องอาหารของโรงแรมฯ โทร. 0-2236-7777 หรือ 0-2236-9952 หรือ อีเมล restaurants.slbk@shangri-la.com

คุนเนอร์ คุกคู คล็อกส์ (ประเทศไทย)จำกัด

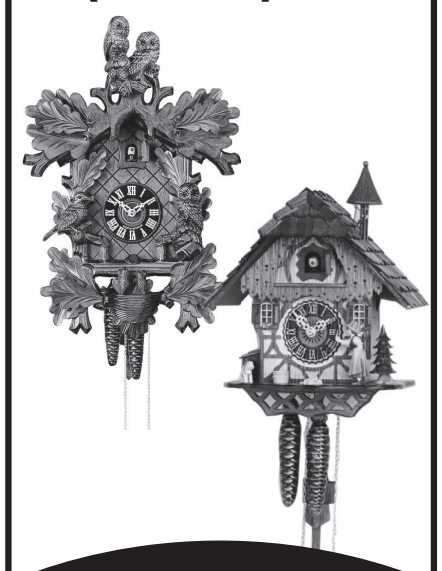

นำเข้าจากเยอรมัน
จำหน่าย รับซ่อม
โทร 087-936-1911, 02-373-1147
เปิดทุกวัน 10 - 19.00 น.

ประกาศขายที่ดินลดราคาสุดๆ 2แปลง!!

แปลงที่ 1 ที่ดินติดแม่น้ำโขง เป็นเนินสวยมากกก. ติดจุดผ่อนปรนบ้านแจมป๋อง อ.เวียงแก่นเชียง ของ จ.เชียงราย 9 ไร่ ขายต่ำกว่าราคาซื้อมา (ซื้อมา22ล้าน) 5ปีละ ขายตอนนี้เพียง 15 ล้าน เหมาะทำบ้านพักตากอากาศ โรงแรมหรือรีสอร์ท ใกล้สพานมิตรภาพไทย-ลาวและสถานีรถไฟที่กำลังจะถึง.

แปลงที่ 2 ที่ดิน 16 ไร่. ต.สบเปิง อ.แม่แตง จ.เชียงใหม่ ตั้งอยู่ท่ามกลางภูเขา ลำธาร อยู่ระหว่างพัฒนาทำเป็นรีสอร์ท" แม่แตงเดอะริเวอร์ฮิลล์" ขายด่วน พร้อมทำต่อให้จนจบ. ขายยกเพียง 12 ล้าน เท่านั้น.

ติดต่อกอบลาภ 098 789 5229 ด่วนครับ

พบกันทุกวันจันทร์
หนังสือพิมพ์ ดอกเบี้ยธุรกิจ
ปีที่ 30 ฉบับที่ 1528 ประจำวันที่ 16 - 22 พ.ค. 65

สนใจสมัครเป็นสมาชิก
โทร.0-2412-4825

ไทยโพสต์
อิสรภาพแห่งความคิด

กาแฟดำ

‘บอง บอง’ : คบหาจีน แต่ไม่ห่างจากอเมริกา

พอฟิลิปปินส์ได้ประธานาธิบดีคนใหม่ ทั้งจีนและสหรัฐฯ ก็แสดงความยินดีด้วยอย่างฉับพลัน

สะท้อนว่านโยบายต่างประเทศภายใต้การนำของประธานาธิบดีเฟอร์ดินานด์ **“บอง บอง”** มาร์กอส จูเนียร์ จะต้อง **“รักษาระยะห่างอันเหมาะสม”** กับมหาอำนาจทั้งในเอเชียและในเวทีระหว่างประเทศ

เป็นแนวทางที่หลายๆ ประเทศพยายามจะถือเป็นหลักปฏิบัติเพื่อไม่ให้ต้องตกอยู่ในสถานการณ์ที่ถูกบีบบังคับให้ต้องถูกฝ่ายใดฝ่ายหนึ่งใช้เป็น **“เครื่องมือ”** ในการต่อต้านอีกฝ่ายหนึ่ง

พอผลการเลือกตั้งฟิลิปปินส์ออกมาเมื่อต้นสัปดาห์นี้ ผู้นำสหรัฐฯ และจีนต่างก็ออกข่าวแสดงความยินดีกับมาร์กอส จูเนียร์ อย่างฉับพลัน

เพราะทั้ง 2 มหาอำนาจกำลังแย่งชิงอิทธิพลเหนือประเทศต่างๆ ในเอเชียตะวันออกเฉียงใต้หรืออาเซียนนี่เอง

ทำเนียบขาวที่วอชิงตันออกแถลงการณ์ว่า “ประธานาธิบดีไบเดนเน้นย้ำว่าท่านกระตือรือร้นที่จะได้ร่วมงานกับประธานาธิบดีที่ได้รับเลือกเพื่อเสริมสร้างความเข้มแข็งให้กับพันธมิตรสหรัฐ-ฟิลิปปินส์ต่อไป ในขณะที่ขยายความร่วมมือทวิภาคีในประเด็นต่างๆ รวมถึงการต่อสู้กับโควิด-19 การแก้ไขปัญหาวิกฤตสภาพภูมิอากาศ การส่งเสริมในวงกว้าง ตามการเติบโตทางเศรษฐกิจ และการเคารพสิทธิมนุษยชน”

ในขณะเดียวกัน เอกอัครราชทูตจีนประจำฟิลิปปินส์ Huang Xilian แจ้งว่าได้ส่งข้อความแสดงความยินดีจากประธานาธิบดีสี จิ้นผิง ถึงมาร์กอส จูเนียร์ แล้ว

ทูตจีนบอกว่า “ไม่ต้องสงสัยเลย” ว่าความสัมพันธ์ทวิภาคีจีน-ฟิลิปปินส์ “จะแข็งแกร่งขึ้น” ภายใต้การบริหารของมาร์กอส

“เราตั้งตารอที่จะทำงานร่วมกับรัฐบาลฟิลิปปินส์ชุดต่อไปเพื่อยกระดับความสัมพันธ์ของความร่วมมือเชิงกลยุทธ์ที่ครอบคลุมให้สูงขึ้นไปอีก และนำผลประโยชน์ที่เป็นรูปธรรมมาสู่ประชาชนใน 2 ประเทศของเรา” ทูตกล่าวในโพสต์บนเฟซบุ๊ก

ฟิลิปปินส์และปักกิ่งมีประเด็นข้อพิพาทเรื่องสิทธิ์เหนือเกาะแก่งในทะเลจีนใต้

แต่ประธานาธิบดีดูเตร์เตที่จะก้าวลงจากตำแหน่งวันที่ 30 มิถุนายนนี้ ได้พยายามกระชับความสัมพันธ์กับจีนมากขึ้น โดยแลกกับเงินลงทุนและความช่วยเหลือทางเศรษฐกิจจากจีน

เป็นนโยบายที่ฝ่ายบริหารของมาร์กอสคาดว่าจะสานงานต่อ เพราะยิ่งในภาวะที่ต้องฟื้นฟูเศรษฐกิจหลังโควิดด้วยแล้ว เม็ดเงินลงทุนและการค้ากับจีนก็ยิ่งมีความสำคัญมากขึ้น

แนวทางของมาร์กอส จูเนียร์ น่าจะเข้ากรอบที่ผู้เชี่ยวชาญที่เกาะติดท่าทีของเขาในการสานสัมพันธ์กับจีนให้แน่นแฟ้นขึ้น โดยไม่เสียแรงหนุนจากสหรัฐฯ ที่มีอยู่ไป

หรือที่เรียกว่าเป็นการ **“คบหาจีนอย่างสนิทสนิม ขณะเดียวกันก็เก็บอเมริกาไว้ใกล้ตัว”**

จะเทน้ำหนักไปทางใดทางหนึ่งไม่ได้เลย

ซึ่งไม่ใช่เรื่องง่าย แต่เป็นเรื่องที่ต้องทำ เพราะถ้าไม่ทำก็จะมีผลกระทบต่อเศรษฐกิจและเสถียรภาพของประเทศ

มาร์กอส ‘บอง บอง’ เคยให้สัมภาษณ์ว่าจะส่งเสริมความสัมพันธ์กับจีนให้ใกล้ชิดยิ่งขึ้น โดยจะไม่กลับไปพูดถึงประเด็นคำพิพากษาเมื่อปี ค.ศ.2019 โดยศาลอนุญาโตตุลาการถาวร ณ กรุงเฮก

เป็นคำพิพากษาซึ่งปฏิเสธคำอ้างอธิปไตยของจีนเหนือน่านน้ำทะเลจีนใต้ หลังกรุงมะนิลายื่นเรื่องฟ้องต่อศาลดังกล่าวเพื่อแย้งคำอ้างของกรุงปักกิ่ง

แต่สังเกตได้ว่าช่วงหาเสียงนั้น “บอง บอง” ไม่ค่อยพูดถึงประเด็นที่เกี่ยวกับจีนมากนัก

ซึ่งไปคนละทางกับดูเตร์เตที่ชูธงหนุนจีนมาตั้งแต่เมื่อรับตำแหน่งในปี ค.ศ.2016

ก่อนหน้านั้นสายสัมพันธ์ฟิลิปปินส์-จีนเริ่มเสื่อมถอยลง และรัฐบาลที่กรุงมะนิลาหันไปหากรุงวอชิงตันเพื่อขอแรงสนับสนุนสำหรับเตรียมพร้อมหากเกิดกรณีความขัดแย้งทางทะเลกับกรุงปักกิ่ง

นักวิเคราะห์มองว่าผู้นำฟิลิปปินส์คนใหม่นี้ตระหนักว่าจีนยังเป็น **“ขาใหญ่”** ของภูมิภาคนี้

และผลประโยชน์ของประเทศที่แท้จริงอยู่ที่จะไม่ทำตนเป็นปรปักษ์กับทั้งวอชิงตันและปักกิ่ง

คำถามใหญ่ก็คือว่า ประเด็นพิพาททะเลจีนใต้ระหว่างฟิลิปปินส์กับจีนจะมีทางออกอะไรที่ดีกว่าที่ผ่านมา

ถึงวันนี้ก็ยังมีกรณีที่มีความสุ่มเสี่ยงที่จะเผชิญหน้ากันตลอดเวลา

เรือตรวจการณ์ชายฝั่งของจีนและเรือประมงของจีนก็ยังมาป้วนเปี้ยนบริเวณของทะเลจีนใต้ที่ฟิลิปปินส์ยืนยันว่าอยู่ภายใต้อธิปไตยของตน

เป็นเสมือนการทดสอบว่าฟิลิปปินส์กับจีนที่ทำท่าว่าจะคบหาใกล้ชิดกันมากขึ้นภายใต้ดูเตร์เตนั้นจะช่วยกันแก้ปัญหาคาราคาซังได้หรือไม่

จนเกิดเหตุการณ์บางครั้งที่ทำให้ดูเตร์เตต้องแสดงความไม่พอใจต่อจีน เพื่อไม่ให้ประชาชนคนฟิลิปปินส์รู้สึกว่าผู้นำของตนยอมอ่อนข้อต่อปักกิ่งมากเกินไป

ดังนั้นพอ “บอง บอง” ขึ้นบริหารประเทศก็คงจะต้องมีการปรับแนวทางการประสานงานระหว่าง 2 ประเทศด้วยการยกระดับมาตรการด้านความมั่นคงตามแนวชายฝั่งเพื่อไม่ให้เกิดเหตุการณ์ความขัดแย้งใหม่ๆ ขึ้นมาอีก

ขณะที่ มาร์กอส จูเนียร์ คงจะต้องปรึกษาหารือกับเพื่อนๆ ในอาเซียนที่ต่างก็พยายามจะสร้าง “ความสมดุล” ในการคบหากับสหรัฐฯ และจีน

ทั้งในระดับทวิภาคีกับในฐานะอาเซียนกับจีนและสหรัฐฯ ที่นับวันก็ยิ่งมีความซับซ้อนมากขึ้นตามลำดับ

ยิ่งพอเกิดสงครามยูเครนก็ยิ่งทำให้ความยุ่งเหยิงในความสัมพันธ์เชิงซ้อนระหว่างอาเซียนกับสหรัฐฯ, จีนและรัสเซียก็ยิ่งเพิ่มดีกรีขึ้นมาเช่นกัน.

ข่าวสั้น

ญี่ปุ่นเปิดรับกรุ๊ปทัวร์ 4 ประเทศรวมไทย

โตเกียว ● ญี่ปุ่นเตรียมทดลองรับนักท่องเที่ยวด้วยการเปิดรับกรุ๊ปทัวร์ขนาดเล็กก่อนจาก 4 ประเทศ ได้แก่ สหรัฐ, ออสเตรเลีย, ไทยและสิงคโปร์ นับจากเดือนนี้เป็นต้นไป ตามการประกาศของรัฐบาลเมื่อวันอังคาร สำนักงานการท่องเที่ยวญี่ปุ่นเผยว่ายังไม่มีแผนที่จะยกเลิกข้อจำกัดชายแดนอย่างเต็มรูปแบบเหมือนประเทศอื่นๆ โดยจากนี้จะทดลองเปิดรับนักท่องเที่ยวก่อนจาก 4 ประเทศที่เดินทางมาเที่ยวแบบแพ็กเกจทัวร์พร้อมกำหนดการล่วงหน้า “บริษัทท่องเที่ยวญี่ปุ่นจะจัดทัวร์และมัคคุเทศก์ท้องถิ่นไปพร้อมกับพวกเขา” เจ้าหน้าที่ของเอเยนซีรายหนึ่งบอกกับเอเอฟพี โดยนักท่องเที่ยวจะต้องได้รับการฉีดวัคซีนป้องกันโควิดแล้ว 3 เข็ม และมีประกันสุขภาพส่วนตัว ผู้เดินทางเข้าจะต้องแสดงผลตรวจโควิดที่เป็นลบไม่เกิน 72 ชั่วโมง ทั้งก่อนเดินทางเข้าและออกจากญี่ปุ่น

ชายกราดยิงในโบสถ์มะกันเกลียดไต้หวัน

ลอสแองเจลิส ● เอเอฟพีรายงานว่าทีมสืบสวนตำรวจสหรัฐเผยเมื่อวันจันทร์ว่า มือปืนที่เข้าไปในงานเลี้ยงที่โบสถ์คริสต์แห่งหนึ่งในลากูนาวูดส์แล้วเปิดฉากยิงใส่ชาวอเมริกันเชื้อสายไต้หวัน ส่งผลให้มีผู้เสียชีวิต 1 ราย และบาดเจ็บอีก 5 ราย เมื่อวันอาทิตย์ที่ผ่านมา ได้รับแรงจูงใจจากความเกลียดชังต่อชาวไต้หวัน ชายผู้ก่อเหตุชื่อเดวิด โจว ชาวจีนสัญชาติอเมริกัน ใช้ทั้งกาวซูเปอร์กูลและโซ่ล่ามประตูโบสถ์หลังเข้าไปในโบสถ์ ระหว่างที่สมาชิกของโบสถ์หลายสิบคนกำลังเพลิดเพลินกับงานเลี้ยงหลังพิธีกรรมในช่วงเช้า ชายวัย 68 ปี ยังซ่อนถุงบรรจุระเบิดขวดและกระสุนสำรองไว้รอบๆ อาคาร ก่อนเปิดฉากยิงด้วยปืนพก 2 กระบอก “เรารู้ว่าเขาวางกลยุทธ์ที่เขาต้องการจะใช้มาเป็นอย่างดี” นายอำเภอดอน บาร์นส์ ประจำเทศมณฑลออเรนจ์กล่าว โจวทำงานเป็นเจ้าหน้าที่รักษาความปลอดภัยในเมืองลาสเวกัส ก่อเหตุด้วยความเกลียดชังที่มีแรงจูงใจทางการเมืองและขุ่นเคืองกับความตึงเครียดทางการเมืองระหว่างจีนและไต้หวัน

ฝรั่งเศสตั้งนายกฯ หญิงคนแรกรอบ 30 ปี

ปารีส ● เอเอฟพีรายงานเมื่อวันจันทร์ว่า ประธานาธิบดีเอมมานูเอล มาครง ของฝรั่งเศสแต่งตั้ง เอลิซาเบธ บอร์น รัฐมนตรีกระทรวงแรงงานให้ดำรงตำแหน่งนายกรัฐมนตรี เป็นผู้หญิงคนแรกที่ได้เป็นหัวหน้ารัฐบาลฝรั่งเศสในรอบกว่า 30 ปี ก่อนหน้านี้ ฌ็อง กัสเต็กซ์ นายกรัฐมนตรีฝรั่งเศสยื่นจดหมายลาออก คาดเป็นส่วนหนึ่งของการปรับโครงสร้างเพื่อเปิดทางให้จัดตั้งรัฐบาลชุดใหม่ภายหลังชนะเลือกตั้งอีกครั้งของมาครงเมื่อเดือนเมษายน และก่อนการเลือกตั้ง ส.ส.ในเดือนมิถุนายนนี้ ส่วนนายกรัฐมนตรีหญิงของฝรั่งเศสก่อนหน้านี้คือ เอดิธ เครสซอง ดำรงตำแหน่งช่วงสั้นๆ จากพฤษภาคม 2534 ถึงเมษายน 2535 ภายใต้ประธานาธิบดีฟรองซัวส์ มิตแตร์รองด์

อพยพทหารยูเครนจากรง.เหล็ก

เคียฟ/โนโวอาซอฟสค์ ● กองทัพยูเครนแถลงว่ากำลังดำเนินการอพยพทหารยูเครนที่ยังหลงเหลืออยู่ในโรงงานเหล็กอาซอฟสตัล ซึ่งเป็นที่มั่นสุดท้ายของยูเครนในเมืองมารีอูโปล เมืองท่ายุทธศาสตร์สำคัญทางใต้ของยูเครน ทำให้รัสเซียเข้าควบคุมเมืองนี้ได้ทั้งหมดหลังจากโจมตีมาหลายเดือน

รอยเตอร์รายงานเมื่อวันอังคารที่ 17 พฤษภาคม 2565 ว่าสถานการณ์ที่โรงงานเหล็กในเขตอุตสาหกรรมอาซอฟสตัล เมืองมารีอูโปล เมืองท่ายุทธศาสตร์ทางใต้ของยูเครน โดยกองทัพยูเครนแถลงในวันเดียวกันว่ากำลังดำเนินการอพยพทหารยูเครนที่ยังหลงเหลืออยู่ในโรงงานเหล็กอาซอฟสตัลให้ได้ทั้งหมด

การอพยพทหารยูเครนหลายร้อยนาย ซึ่งส่วนใหญ่ได้รับบาดเจ็บไปยังเมืองของยูเครนที่อยู่ในการยึดครองของรัสเซียเท่ากับเป็นการยุติสมรภูมิที่ยาวนานและนองเลือดที่สุดของสงครามในยูเครนครั้งนี้ เปิดทางให้รัสเซียยึดครองเมืองนี้อย่างเบ็ดเสร็จ ซึ่งสภาพเมืองมารีอูโปลในขณะนี้ได้รับความเสียหายอย่างหนัก

คณะเสนาธิการทหารยูเครนกล่าวในแถลงการณ์ว่ากองทหารรักษาการณ์เมืองมารีอูโปลเสร็จสิ้นภารกิจการรบของตนแล้ว กองบัญชาการทหารสูงสุดขอสั่งให้ผู้บัญชาการหน่วยทหารซึ่งประจำการที่โรงงานเหล็กอาซอฟสตัล จงรักษาชีวิตของทหารในหน่วย ภารกิจในการปกป้องเมืองมารีอูโปลคือการกระทำของวีรบุรุษในยุคสมัยของเรา

อันนา มาลิอาร์ รัฐมนตรีช่วยกระทรวงกลาโหมยูเครนเผยว่า ทหารยูเครนที่ได้รับบาดเจ็บ 53 นาย ซึ่งอพยพออกจากโรงงานเหล็กอาซอฟสตัล นำส่งไปที่โรงพยาบาลแห่งหนึ่งในเมืองโนโวอาซอฟสค์ เมืองที่อยู่ในการควบคุมของรัสเซีย ห่างจากเมืองมารีอูโปลไปทางตะวันออกราว 32 กิโลเมตร ส่วนทหารอีก 211 คนที่อพยพออกจากโรงงานเหล็ก ส่งไปที่เมืองโอเลนิฟกาที่อยู่ในการควบคุมของกองกำลังแบ่งแยกดินแดนที่ได้รับการสนับสนุนจากรัสเซีย ทหารยูเครนที่อพยพออกจากโรงงานเหล็กทั้งหมด มีความเป็นไปได้ว่าจะมีการแลกเปลี่ยนเชลยศึกกับรัสเซีย

มีการประเมินว่าทหารยูเครนที่อยู่ภายในโรงงานเหล็กในเมืองมารีอูโปลมีทั้งหมดราว 600 นาย

ประธานาธิบดีโวโลดีมีร์ เซเลนสกี ของยูเครน กล่าวในแถลงการณ์เมื่อเช้าวันจันทร์ตามเวลาท้องถิ่น ระบุว่า เรามีความหวังว่าจะสามารถช่วยชีวิตทหารของเราที่โรงงานเหล็กอาซอฟสตัลให้ได้ทั้งหมด พวกเขาหลายคนได้รับบาดเจ็บสาหัส พวกเขาต้องเข้ารับการรักษาตัวยูเครนต้องการวีรบุรุษที่ยังมีชีวิตอยู่

ผู้สื่อข่าวรอยเตอร์รายงานว่า เห็นรถบัส 5 คันที่นำทหารยูเครนที่อพยพออกจากโรงงานเหล็กอาซอฟสตัลในเมืองมารีอูโปล เดินทางถึงเมืองโนโวอาซอฟสค์ รถบัสคันหนึ่งติดเครื่องหมายตัว “Z” ซึ่งแสดงว่าเป็นยานพาหนะของทหารรัสเซียในยูเครน โดยมีชายที่ได้รับบาดเจ็บนอนอยู่บนเปลบนรถบัสโดยนองเรียงกัน 3 ระดับ ชายที่ได้รับบาดเจ็บคนหนึ่งที่นอนบนเปลได้รับการเข็นออกมาจากรถบัส ที่ศีรษะของเขามีผ้าพันแผลหนาพันรอบอย่างแน่นหนา.

***อพยพ ●** ภาพนิ่งจากวิดีโอเผยแพร่โดยกระทรวงกลาโหมรัสเซีย ขณะอพยพทหารยูเครนออกจากโรงงานเหล็กอาซอฟสตัล เมืองมารีอูโปล เมื่อวันที่ 17 พฤษภาคม รัสเซียเผยว่าได้อพยพทหารยูเครน 264 นาย มีผู้บาดเจ็บสาหัส 53 นาย.*

ม็อบอินโดฯประท้วงห้ามส่งออกน้ำมันปาล์ม

จาการ์ตา ● เกษตรกรรายย่อยปลูกปาล์มน้ำมันหลายร้อยคนชุมนุมในกรุงจาการ์ตาและหลายเมืองทั่วประเทศเมื่อวันอังคาร เรียกร้องรัฐบาลยกเลิกคำสั่งห้ามส่งออกน้ำมันปาล์ม

รอยเตอร์รายงานเมื่อวันอังคารที่ 17 พฤษภาคม 2565 ว่า เกษตรกรปลูกปาล์มน้ำมันรายย่อยหลายร้อยคนชุมนุมในกรุงจาการ์ตา เรียกร้องรัฐบาลยกเลิกคำสั่งห้ามส่งออกน้ำมันปาล์มที่ส่งผลกระทบต่อรายได้ของพวกเขาอย่างยิ่ง โดยกลุ่มเกษตรกรที่เรียกตัวเองว่า APKASINDO เผยว่า นอกจากการชุมนุมในกรุงจาการ์ตาแล้วยังมีการชุมนุมแบบเดียวกันในอีก 22 จังหวัดทั่วประเทศ

แม้อินโดนีเซียเป็นประเทศส่งออกน้ำมันปาล์มรายใหญ่ที่สุดในโลก แต่รัฐบาลมีคำสั่งระงับการส่งออกน้ำมันปาล์มดิบและผลิตภัณฑ์ที่ได้จากน้ำมันปาล์มบางอย่าง เมื่อวันที่ 28 เมษายน ระบุว่า เป็นมาตรการควบคุมไม่ให้ราคาน้ำมันปรุงอาหารสูงขึ้น

หนึ่งในป้ายประท้วงของเกษตรกรอินโดนีเซียเขียนว่า “เกษตรกรมาเลเซียกำลังยิ้มหน้าบาน แต่เกษตรกรอินโดนีเซียต้องทนทุกข์”

มาเลเซียเป็นประเทศผู้ผลิตน้ำมันปาล์มอันดับ 2 ของโลก ซึ่งกำลังเติมช่องว่างของตลาดโลกหลังจากอินโดนีเซียห้ามส่งออกน้ำมันปาล์ม

เกษตรกรอินโดนีเซียเดินขบวนในกรุงจาการ์ตา พร้อมกับรถกระบะที่บรรทุกผลปาล์มน้ำมัน จากนั้นรวมตัวชุมนุมด้านนอกกระทรวงประสานกิจการเศรษฐกิจ ซึ่งรับผิดชอบนโยบายเศรษฐกิจของรัฐบาล

APKASINDO กลุ่มเกษตรกรรายย่อยปลูกปาล์มน้ำมันระบุในแถลงการณ์ว่า ตั้งแต่รัฐบาลมีคำสั่งห้ามส่งออกน้ำมันปาล์ม ทำให้ราคาผลปาล์มน้ำมันตกลงไปถึง 70% ต่ำกว่าราคาประกันที่เจ้าหน้าที่ภูมิภาคกำหนด เกษตรกรรายย่อยไม่สามารถขายผลปาล์มน้ำมันในราคาประกัน ซึ่งเป็นการตกลงกันระหว่างโรงงานสกัดน้ำมันปาล์มกับสหกรณ์ขนาดใหญ่

อัลแบร์ตุส วาวัน เกษตรกรจากจังหวัดกาลีมันตันตะวันตกให้สัมภาษณ์ทางโทรศัพท์ว่า APKASINDO ประเมินว่ามีโรงงานสกัดน้ำมันปาล์มอย่างน้อย 25% ที่หยุดรับซื้อผลปาล์มน้ำมันจากเกษตรกรรายย่อยตั้งแต่มีคำสั่งห้ามส่งออกน้ำมันปาล์ม เนื่องจากถังเก็บน้ำมันปาล์มของโรงงานเหล่านี้ยังเต็มอยู่.

อุ้มดีเซล

ทุกคนทราบดีว่าจะต้องใช้เงินจำนวนมากแล้วจะเอามาจากที่ไหน การที่ให้ความสำคัญกับน้ำมันดีเซลเพราะถือเป็นต้นทุนการผลิตด้วย ด้านการขนส่งสินค้าอะไรต่างๆ สำหรับเบนซินเราช่วยเหลือเฉพาะกลุ่มไปที่เดือดร้อนจริงๆ ที่เหลือถ้าพอช่วยกันได้ก็ช่วยกันไปก่อนเถอะ สิ่งสำคัญที่สุดคือทำอย่างไรจะช่วยกันประหยัดพลังงานจะได้ลดค่าใช้จ่าย

ด้านนายธนกร วังบุญคงชนะ โฆษกประจำสำนักนายกรัฐมนตรี แถลงว่า ที่ประชุม ครม.อนุมัติในหลักการร่างกฎกระทรวงกำหนดพิกัดอัตราภาษีสรรพสามิต (ฉบับที่..) พ.ศ..... สาระสำคัญ โดยการลดอัตราภาษีสรรพสามิตสินค้าน้ำมันดีเซลและน้ำมันอื่นๆ ที่คล้ายกันในบัญชีพิกัดอัตราภาษีสรรพสามิตประเภทที่ 01.05 รายการน้ำมันดีเซลที่มีกำมะถันและรายการน้ำมันดีเซลที่มีไบโอดีเซลประเภทเมทิลเอสเตอร์ของกรดไขมันผสมอยู่ โดยปรับอัตราภาษีลงประมาณ 5 บาท/ลิตร ตามชนิดของน้ำมันดีเซล มีผลบังคับใช้ตั้งแต่วันที่ 21 พ.ค.-20 ก.ค. 2565 โดยเป็นมาตรการต่อเนื่องจากการปรับลดอัตราภาษีสรรพสามิตน้ำมันดีเซลตามกฎกระทรวงกำหนดพิกัดอัตราภาษีสรรพสามิต (ฉบับที่ 19) พ.ศ.2565

โฆษกประจำสำนักนายกรัฐมนตรีกล่าวว่า การลดอัตราภาษีสรรพสามิตสินค้าน้ำมันดีเซลและน้ำมันอื่นๆ ที่คล้ายกันนี้ ถือเป็นมาตรการทางภาษีในระยะสั้น เพื่อรักษาระดับราคาขายปลีกน้ำมันดีเซลในประเทศซึ่งเป็นต้นทุนในภาคการผลิตและภาคการขนส่งในทุกอุตสาหกรรมไม่ให้ปรับตัวสูงขึ้นอย่างรวดเร็วจนกระทบต่อภาระค่าครองชีพของประชาชน จากสถานการณ์ราคาสินค้าในประเทศที่ปรับตัวสูงขึ้นที่อาจจะอยู่ในระดับที่เป็นอุปสรรคต่อการฟื้นฟูเศรษฐกิจของประเทศ โดยนายกรัฐมนตรีย้ำในที่ประชุมคณะรัฐมนตรีถึงความจำเป็นต้องต่อเนื่องในการดูแลประชาชนและผู้ประกอบการอย่างทั่วหน้า ขณะเดียวกันการส่งเสริมการประหยัดพลังงานในภาคประชาสังคมควบคู่กันไปด้วย

นายอาคม เติมพิทยาไพสิฐ รัฐมนตรีว่าการกระทรวงการคลัง เปิดเผยว่า การปรับลดอัตราภาษีสรรพสามิตน้ำมันดีเซลในครั้งนี้ ส่งผลให้ภาครัฐสูญเสียรายได้ประมาณ 2 หมื่นล้านบาท โดยการใช้มาตรการภาษีดังกล่าวเป็นเพียงมาตรการในระยะสั้น และถ้าหากสถานการณ์ราคาน้ำมันดิบในตลาดโลกเริ่มคลี่คลาย รัฐบาลยังคงใช้กองทุนน้ำมันเชื้อเพลิงเป็นกลไกหลักในการรักษาระดับราคาขายปลีกน้ำมันดีเซล เพื่อไม่ให้กระทบต่อค่าครองชีพของประชาชนและเป็นอุปสรรคต่อการฟื้นฟูเศรษฐกิจของประเทศต่อไป

อย่างไรก็ดี ก่อนหน้านี้ กรมสรรพสามิตปรับลดอัตราภาษีสรรพสามิตน้ำมันดีเซลลง 3 บาทต่อลิตร ตั้งแต่วันที่ 18 ก.พ. 2565 และจะสิ้นสุดลงในวันที่ 20 พ.ค.2565 ทำให้สูญเสียรายได้เดือนละ 5.7 พันล้านบาท รวม 3 เดือน สูญเสียรายได้ 1.7 หมื่นล้านบาท

รมว.การคลังกล่าวว่า แม้จะมีการปรับลดอัตราภาษีสรรพสามิตน้ำมันดีเซลลง 5 บาทต่อลิตร เป็นระยะเวลา 2 เดือน แต่ยังประเมินว่าผลการจัดเก็บรายได้ของรัฐบาลในปีงบประมาณ 2565 ยังเป็นไปตามเป้าหมาย ซึ่งปีนี้รัฐบาลตั้งงบประมาณรายจ่ายที่ 3.1 ล้านล้านบาท และประมาณการรายได้ที่ 2.1 ล้านล้านบาท และต้องกู้เพื่อชดเชยการขาดดุล 7 แสนล้านบาท

นายสุพัฒนพงษ์ พันธ์มีเชาว์ รองนายกรัฐมนตรีและรัฐมนตรีว่าการกระทรวงพลังงาน กล่าวว่า มาตรการดังกล่าวจะช่วยแบ่งเบาภาระกองทุนน้ำมันเชื้อเพลิงในขณะนี้ได้มากขึ้น จากที่กองทุนมีภาระดูแลดีเซลเกือบ 10 บาทต่อลิตร และกำลังจะประสบปัญหาสภาพคล่องทางการเงิน โดยฐานะกองทุนน้ำมันฯ ณ 15 พ.ค. ติดลบ 72,062 ล้านบาท ส่วนราคาขายน้ำมันดีเซลรายสัปดาห์จะขึ้นราคาจาก 32 บาทต่อลิตรหรือไม่นั้น ต้องรอการพิจารณาของคณะกรรมการบริหารกองทุนน้ำมันเชื้อเพลิง (กบน.) ซึ่งจะมีการประชุมในวันที่ 18 พ.ค.นี้

ส่วนมาตรการกระตุ้นเศรษฐกิจจะมีออกมาอีกหรือไม่นั้น ขณะนี้พิจารณาต่อเนื่องแบบเดือนต่อเดือน ซึ่งในแง่งบประมาณขณะนี้ยังมีเพียงพออยู่ ไม่จำเป็นต้องกู้เพิ่มจากแผนงานเดิม

นายพรชัย จิรกุลไพศาล ผู้อำนวยการสำนักนโยบายและยุทธศาสตร์ กองทุนน้ำมันเชื้อเพลิง (สกนช.) เปิดเผยว่า จะมีการประชุม กบน. เพื่อติดตามแนวโน้มสถานการณ์ราคาน้ำมันและพิจารณาทิศทางการกำหนดราคาน้ำมันดีเซลในประเทศประจำสัปดาห์ ซึ่งกองทุนจะรวบรวมปัจจัยต่างๆ รอบด้าน โดยเฉพาะความเคลื่อนไหวของราคาน้ำมันดิบตลาดโลกล่าสุดรวบรวมเสนอให้ที่ประชุมพิจารณา

มีรายงานว่า ที่ประชุม กบน.จะนำมติ ครม.ที่อนุมัติให้ลดภาษีสรรพสามิตน้ำมันดีเซลลง 5 บาท/ลิตร ออกไปอีก 2 เดือน ทั้งนี้ปัจจุบันราคาดีเซลอยู่ที่เกือบ 32 บาทต่อลิตร จะต้องมาดูมติที่ประชุม กบน.อีกครั้งว่าจะใช้กลไกของการลงภาษีสรรพสามิตลงมาเท่าไหร่ หากมีมติต่ออายุมาตรการเดิมคือลดราคาขายปลีกแค่ 2 บาทต่อลิตร จะยังไม่ส่งผลให้ราคาน้ำมันขายหน้าปั๊มลดลง แต่หากที่ประชุมต้องการที่จะลดราคาขายปลีกน้ำมันดีเซลไม่ให้เกิน 30 บาทต่อลิตร จะต้องใช้โควตาการลดภาษีสรรพสามิตทั้งหมด 4 บาทต่อลิตร จากโควตาทั้งหมด 5 บาทต่อลิตร เพื่อให้ราคาขายปลีกน้ำมันดีเซลหน้าปั๊มลดลง 2 บาท

อย่างไรก็ตาม ปัจจุบันกองทุนชดเชยราคาดีเซลไว้กว่า 9.92 บาท/ลิตร ทำให้ราคาขายปลีกดีเซลอยู่ที่ 31.94 บาท/ลิตร จากราคาจริงควรจะอยู่ที่ 41.94 บาท/ลิตร โดยล่าสุด ณ วันที่ 17 พ.ค.2565 ประมาณการฐานะกองทุนสุทธิติดลบ 72,062 ล้านบาท แบ่งเป็นบัญชีน้ำมันติดลบ 37,854 ล้านบาท และบัญชีก๊าซหุงต้ม (แอลพีจี) ติดลบ 34,208 ล้านบาท.

ธุรกิจการเมือง

ภายหลังจากที่นายชวนกล่าวเปิดงาน ได้นำพวงหรีดมาวางเพื่อเป็นการรำลึกถึงวีรชนพฤษภา'35 บริเวณด้านหน้าของอนุสรณ์สถานด้วย

ด้าน นพ.ชลน่าน ศรีแก้ว ส.ส.น่าน และหัวหน้าพรรคเพื่อไทย ในฐานะผู้นำฝ่ายค้าน กล่าวว่า คนที่มาร่วมกันตรงนี้ในปี 2535 มีจุดประสงค์เพื่อจะเรียกร้องความถูกต้องให้เกิดขึ้นคือ ให้นายกรัฐมนตรีมาจากการเลือกตั้ง แต่การเรียกร้องการต่อสู้ครั้งนั้นจบด้วยการสูญเสีย เพราะมีทั้งผู้เสียชีวิต บาดเจ็บ และสูญหาย นับว่าเป็นเรื่องที่น่าสลดใจอย่างยิ่ง ผ่านมา 30 ปี แต่สิ่งที่เราพบก็คือ ประเทศนี้ไม่เคยเปลี่ยน ไม่เคยได้เรียนรู้ หรือถอดบทเรียนกับเหตุการณ์ที่เกิดขึ้นอย่างซ้ำแล้วซ้ำเล่า เป็นวัฏจักรที่หลายคนเรียกว่าวงจรอุบาทว์ และในการรัฐประหารแต่ละครั้งก็มีข้ออ้างที่แตกต่างกัน เป็นความล้มเหลวของการบริหารราชการแผ่นดินของฝ่ายบริหาร ทุจริตคอร์รัปชัน ล้มล้างสถาบัน เพื่อที่จะสืบทอดอำนาจ

"หวังเป็นอย่างยิ่งว่าในการต่อสู้และเรียกร้อง ซึ่งเป็นความเห็นต่างในวิถีประชาธิปไตยจะเกิดความสมานฉันท์ ปราศจากการใช้ความรุนแรง ทำให้เกิดการนองเลือดในแผ่นดินนี้ต่อไป เพื่อให้บ้านเมืองก้าวเข้าสู่ประชาธิปไตยที่สมดุลและมั่นคง ซึ่งเป็นอนุสรณ์ที่ดีต่อลูกหลานของเราต่อไป ซึ่งเราต้องเดินไปด้วยกันและต้องมีความอดทนอดกลั้นต่อกันและกัน ต้องมีความเข้าใจซึ่งกันและกัน ถึงแม้จะไม่เป็นมิตร แต่สร้างความไม่เป็นศัตรูซึ่งกันและกัน สิ่งเหล่านี้ต้องใช้เวลาและความพยายาม รวมถึงใช้สติ หวังว่าเหตุการณ์ประเภทนี้จะไม่เกิดขึ้นอีก" นายอานันท์กล่าว

จากนั้นนายอานันท์ให้สัมภาษณ์ถึงการเมืองไทยว่า หวังว่าเราจะได้รัฐธรรมนูญฉบับใหม่ ซึ่งทั้งตัวหนังสือและจิตวิญญาณจะเป็นของรัฐธรรมนูญฉบับใหม่ จะต้องเป็นประชาธิปไตยที่แท้จริง จะเป็นประชาธิปไตยที่สมบูรณ์ในแง่สิทธิขั้นพื้นฐานของคนในสังคม เป็นเครื่องมือหรือแนวนโยบายขั้นพื้นฐานที่จะนำสังคมไทยไปสู่สังคมที่มีความยุติธรรมมากขึ้น ทั้งการเมือง เศรษฐกิจ และสังคม สิ่งที่ทุกรัฐบาลควรตระหนักว่าปัญหาการเมืองมีแต่ปัญหาปากท้องประชาชน เศรษฐกิจขั้นพื้นฐาน จึงอยากเห็นรัฐบาลให้ความสนใจเรื่องนี้มากขึ้น และทำจริงจังไม่ใช่สักแต่ว่าพูด

เมื่อถามว่า ตอนนี้มีปัญหาเรื่องความขัดแย้งและปัญหาปากท้องประชาชนค่อนข้างมาก จนมีเสียงเรียกร้องให้ พล.อ.ประยุทธ์ จันทร์โอชา นายกรัฐมนตรี และ รมว.กลาโหมรับผิดชอบ นายอานันท์กล่าวว่า ตนไม่มีข้อแนะนำ เพราะไม่มีตำแหน่ง อำนาจ และความรับผิดชอบ ดังนั้นจะพูดอะไรก็ต้องรู้อยู่เสมอว่าตนไม่มีข้อมูลที่สมบูรณ์

ถามว่ารัฐบาลในขณะนี้จะเดินหน้าต่อไปอย่างไร เพราะดูเหมือนความขัดแย้งยังฝังรากลึกอยู่ กังวลว่าจะเกิดความรุนแรงเหมือนที่ผ่านมาหรือไม่ นายอานันท์กล่าวว่า สื่อมีส่วนที่ทำให้เกิดความรุนแรงทางวาทกรรม แต่ที่ร้ายแรงไปกว่าสื่อคือ แพลตฟอร์มออนไลน์ต่างๆ และสังคมไทยส่วนใหญ่เป็นคนหูเบา พอได้ยินอะไรมาก็ไม่ไตร่ตรองรับไปเป็นความจริงทันที ตรงนี้ถือว่าอันตราย เรื่องการปรองดองอยู่ในบรรยากาศที่มีการทะเลาะกันในเรื่องสิ่งที่ไม่ควรทะเลาะ ก็ปรองดองลำบาก ดังนั้นทุกคนต้องจับเข่าคุยและหันหน้าคุยกัน เพราะความปรองดองจะปรองดองคนเดียวไม่ได้ อย่างน้อยต้อง 2 ฝ่าย

ช่วงบ่าย ที่ห้องประชุม LT2 คณะนิติศาสตร์ ม.ธรรมศาสตร์ ท่าพระจันทร์ มีเวทีอภิปรายนานาชาติ 30 ปีพฤษภาประชาธรรม หยุดวัฏจักรรัฐประหาร สร้างรัฐธรรมนูญประชาชน และประสบการณ์จากต่างประเทศ โดยมีนายสมชาย หอมลออ อดีตเลขาธิการคณะกรรมการรณรงค์เพื่อประชาธิปไตย (ครป.) กล่าวว่า รัฐบาลทหารที่มาจากการเลือกตั้งก็วางรากฐานสืบทอดอำนาจ เช่นเดียวกับคณะรักษาความสงบแห่งชาติ (รสช.) ที่เคยรัฐประหารมาเมื่อ 20 ปีที่แล้ว โดยรัฐบาล พล.อ.ประยุทธ์สืบทอดอำนาจมาถึงปัจจุบันเกือบจะ 8 ปีแล้ว และยังออกแบบรัฐธรรมนูญเพื่อจะให้รัฐบาลทหารสืบทอดอำนาจต่อไป ท่ามกลางความขัดแย้งระหว่างกลุ่มการเมือง

แนะปลดชนวนขัดแย้ง

ด้านนายโภคิน พลกุล อดีตประธานรัฐสภา กล่าวว่า พลังศักดินานิยมต้องการจะอยู่อย่างมั่นคง ปลอดภัย และสิ่งที่พลังนี้หวาดเกรงคือการยึดอำนาจจากกองทัพ เพราะพลังฝ่ายประชาธิปไตยไม่สามารถเปลี่ยนแปลงพลังศักดินาได้เลย เพราะเป็นรูปของสถาบันที่คนทั่วไปให้ความเคารพนับถือ สิ่งที่ทำให้เกิดรัฐประหารง่ายในยุคนี้คือการที่ศาลยุติธรรมไปให้การรับรองว่าการรัฐประหาร หากทำสำเร็จก็จะเป็นรัฏฐาธิปัตย์ และจะพัฒนาสุดโต่งไปจนถึงขนาดมีการเขียนนิรโทษกรรมการรัฐประหารในรัฐธรรมนูญ สำหรับทางแก้คือ 1.ทำอย่างไรเราจะขจัดความคิดอำนาจนิยมได้ 2.เรื่องการมอบอำนาจให้ประชาชนคนตัวเล็กได้ สิ่งที่ตามมาคือ เขาจะไม่อยากมีความคิดอำนาจนิยมอีกต่อไป เพราะตัวเขาคือผู้สร้างประเทศ 3.ต้องมีรัฐธรรมนูญฉบับประชาชนอย่างแท้จริง และต้องมีบทบัญญัติในรัฐธรรมนูญต่อไปได้ว่าการรัฐประหารไม่อาจจะนิรโทษกรรมได้ และจะถูกลงโทษได้ตลอดเวลา

ขณะที่นายอภิสิทธิ์ เวชชาชีวะ อดีตนายกรัฐมนตรี กล่าวว่า เราจำเป็นจะต้องเรียนรู้และแสวงหาทางออก คือ 1.ให้รัฐบาลที่มาจากการเลือกตั้งอยู่ในแนวทางที่ยึดประชาชน และหากมีความจำเป็นที่ต้องคัดค้านหรือประท้วง เป็นการประท้วงเฉพาะตัวรัฐบาล และไม่นำมาสู่การล้มตัวระบบที่เป็นประชาธิปไตย 2.ต้องมีค่านิยมและวัฒนธรรมทางการเมืองเข้ามาสนับสนุนด้วย หากต้องการเดินหน้าสานต่อเจตนารมณ์ของประชาธิปไตย ปัจจุบันนี้เรากำลังเผชิญกับอะไรบ้างนั้นคือ การที่รัฐธรรมนูญเปิดโอกาสให้ ส.ว.สามารถเลือกนายกฯ ได้ โดยที่ไม่ได้มาจากการเลือกตั้ง และหลังการเลือกตั้งครั้งต่อไปมีความสุ่มเสี่ยงที่จะก่อให้เกิดความขัดแย้งในกรณีที่ ส.ว. 250 คน ตนไม่อยากให้เกิดสถานการณ์แบบนั้น และทำให้ย้อนกลับไปสู่เหตุการณ์ปี 2535

"เพราะฉะนั้นล็อกที่จะต้องปลดอย่างเร่งด่วนคือรัฐธรรมนูญมาตรา 272 ถ้าผู้มีอำนาจเปิดใจกว้างแล้วยอมรับ ถ้าเสียงข้างมากของ ส.ส.เห็นไม่ตรงกับรัฐบาลที่ ส.ว.สนับสนุนก็ไม่อาจดำรงอยู่ได้ เราไม่ควรที่จะปล่อยให้เกิดเงื่อนไขของความขัดแย้งเช่นนั้น แต่ควรให้ประชาชนเป็นผู้ตัดสินและเลือกรัฐบาลได้หลังการเลือกตั้งครั้งต่อไป เพื่อปลดชนวนความขัดแย้ง การจะต้องปรับปรุงแก้ไขเพิ่มเติมรัฐธรรมนูญ หรือจะต้องยกร่างขึ้นใหม่ที่เป็นของประชาชนอย่างแท้จริง แล้วใช้โอกาสนั้นสร้างการเรียนรู้ จุดบอดสำคัญของรัฐธรรมนูญคืออะไร" นายอภิสิทธิ์กล่าว.

หวังทุกฝ่ายใช้สติปรองดอง

"คนเราความเห็นแตกต่างกันได้ แต่ถ้าเมื่อไหร่มีความแตกแยก มีการต่อสู้ มีการใช้กำลังกันแล้วถือเป็นสิ่งที่ไม่พึงกระทำ เรามีบทเรียนแบบนี้หลายครั้ง การไม่อโหสิกรรมซึ่งกันและกัน ทำให้ความขัดแย้งที่ลุกล้ำเข้าไปถึงจิตใจประชาชน ก่อให้เกิดความเกลียดชัง โมโห โทสะ อย่างรุนแรง ถ้าเราไม่เรียนจากประวัติศาสตร์ว่าสิ่งที่ผ่านมาผิดตลอดเวลา เมืองไทยเราจะหาความสุขสงบได้ยาก เพราะความปรองดองต้องสร้างขึ้นจากพวกเราทั้งหลาย โดยการสร้างความเข้าใจซึ่งกันและกัน ถึงแม้จะไม่เป็นมิตร แต่สร้างความไม่เป็นศัตรูซึ่งกันและกัน สิ่งเหล่านี้ต้องใช้เวลาและความพยายาม รวมถึงใช้สติ หวังว่าเหตุการณ์ประเภทนี้จะไม่เกิดขึ้นอีก" นายอานันท์กล่าว

จากนั้นนายอานันท์ให้สัมภาษณ์ถึงการเมืองไทยว่า หวังว่าเราจะได้รัฐธรรมนูญฉบับใหม่ ซึ่งทั้งตัวหนังสือและจิตวิญญาณจะเป็นของรัฐธรรมนูญฉบับใหม่ จะต้องเป็นประชาธิปไตยที่แท้จริง จะเป็นประชาธิปไตยที่สมบูรณ์ในแง่สิทธิขั้นพื้นฐานของคนในสังคม เป็นเครื่องมือหรือแนวนโยบายขั้นพื้นฐานที่จะนำสังคมไทยไปสู่สังคมที่มีความยุติธรรมมากขึ้น ทั้งการเมือง เศรษฐกิจ และสังคม สิ่งที่ทุกรัฐบาลควรตระหนักว่าปัญหาการเมืองมีแต่ปัญหาปากท้องประชาชน เศรษฐกิจขั้นพื้นฐาน จึงอยากเห็นรัฐบาลให้ความสนใจเรื่องนี้มากขึ้น และทำจริงจังไม่ใช่สักแต่ว่าพูด

เมื่อถามว่า ตอนนี้มีปัญหาเรื่องความขัดแย้งและปัญหาปากท้องประชาชนค่อนข้างมาก จนมีเสียงเรียกร้องให้ พล.อ.ประยุทธ์ จันทร์โอชา นายกรัฐมนตรี และ รมว.กลาโหมรับผิดชอบ นายอานันท์กล่าวว่า ตนไม่มีข้อแนะนำ เพราะไม่มีตำแหน่ง อำนาจ และความรับผิดชอบ ดังนั้นจะพูดอะไรก็ต้องรู้อยู่เสมอว่าตนไม่มีข้อมูลที่สมบูรณ์

ถามว่ารัฐบาลในขณะนี้จะเดินหน้าต่อไปอย่างไร เพราะดูเหมือนความขัดแย้งยังฝังรากลึกอยู่ กังวลว่าจะเกิดความรุนแรงเหมือนที่ผ่านมาหรือไม่ นายอานันท์กล่าวว่า สื่อมีส่วนที่ทำให้เกิดความรุนแรงทางวาทกรรม แต่ที่ร้ายแรงไปกว่าสื่อคือ แพลตฟอร์มออนไลน์ต่างๆ และสังคมไทยส่วนใหญ่เป็นคนหูเบา พอได้ยินอะไรมาก็ไม่ไตร่ตรองรับไปเป็นความจริงทันที ตรงนี้ถือว่าอันตราย เรื่องการปรองดองอยู่ในบรรยากาศที่มีการทะเลาะกันในเรื่องสิ่งที่ไม่ควรทะเลาะ ก็ปรองดองลำบาก ดังนั้นทุกคนต้องจับเข่าคุยและหันหน้าคุยกัน เพราะความปรองดองจะปรองดองคนเดียวไม่ได้ อย่างน้อยต้อง 2 ฝ่าย

ช่วงบ่าย ที่ห้องประชุม LT2 คณะนิติศาสตร์ ม.ธรรมศาสตร์ ท่าพระจันทร์ มีเวทีอภิปรายนานาชาติ 30 ปีพฤษภาประชาธรรม หยุดวัฏจักรรัฐประหาร สร้างรัฐธรรมนูญประชาชน และประสบการณ์จากต่างประเทศ โดยมีนายสมชาย หอมลออ อดีตเลขาธิการคณะกรรมการรณรงค์เพื่อประชาธิปไตย (ครป.) กล่าวว่า รัฐบาลทหารที่มาจากการเลือกตั้งก็วางรากฐานสืบทอดอำนาจ เช่นเดียวกับคณะรักษาความสงบแห่งชาติ (รสช.) ที่เคยรัฐประหารมาเมื่อ 20 ปีที่แล้ว โดยรัฐบาล พล.อ.ประยุทธ์สืบทอดอำนาจมาถึงปัจจุบันเกือบจะ 8 ปีแล้ว และยังออกแบบรัฐธรรมนูญเพื่อจะให้รัฐบาลทหารสืบทอดอำนาจต่อไป ท่ามกลางความขัดแย้งระหว่างกลุ่มการเมือง

แนะปลดชนวนขัดแย้ง

ด้านนายโภคิน พลกุล อดีตประธานรัฐสภา กล่าวว่า พลังศักดินานิยมต้องการจะอยู่อย่างมั่นคง ปลอดภัย และสิ่งที่พลังนี้หวาดเกรงคือการยึดอำนาจจากกองทัพ เพราะพลังฝ่ายประชาธิปไตยไม่สามารถเปลี่ยนแปลงพลังศักดินาได้เลย เพราะเป็นรูปของสถาบันที่คนทั่วไปให้ความเคารพนับถือ สิ่งที่ทำให้เกิดรัฐประหารง่ายในยุคนี้คือการที่ศาลยุติธรรมไปให้การรับรองว่าการรัฐประหาร หากทำสำเร็จก็จะเป็นรัฏฐาธิปัตย์ และจะพัฒนาสุดโต่งไปจนถึงขนาดมีการเขียนนิรโทษกรรมการรัฐประหารในรัฐธรรมนูญ สำหรับทางแก้คือ 1.ทำอย่างไรเราจะขจัดความคิดอำนาจนิยมได้ 2.เรื่องการมอบอำนาจให้ประชาชนคนตัวเล็กได้ สิ่งที่ตามมาคือ เขาจะไม่อยากมีความคิดอำนาจนิยมอีกต่อไป เพราะตัวเขาคือผู้สร้างประเทศ 3.ต้องมีรัฐธรรมนูญฉบับประชาชนอย่างแท้จริง และต้องมีบทบัญญัติในรัฐธรรมนูญต่อไปได้ว่าการรัฐประหารไม่อาจจะนิรโทษกรรมได้ และจะถูกลงโทษได้ตลอดเวลา

ขณะที่นายอภิสิทธิ์ เวชชาชีวะ อดีตนายกรัฐมนตรี กล่าวว่า เราจำเป็นจะต้องเรียนรู้และแสวงหาทางออก คือ 1.ให้รัฐบาลที่มาจากการเลือกตั้งอยู่ในแนวทางที่ยึดประชาชน และหากมีความจำเป็นที่ต้องคัดค้านหรือประท้วง เป็นการประท้วงเฉพาะตัวรัฐบาล และไม่นำมาสู่การล้มตัวระบบที่เป็นประชาธิปไตย 2.ต้องมีค่านิยมและวัฒนธรรมทางการเมืองเข้ามาสนับสนุนด้วย หากต้องการเดินหน้าสานต่อเจตนารมณ์ของประชาธิปไตย ปัจจุบันนี้เรากำลังเผชิญกับอะไรบ้างนั้นคือ การที่รัฐธรรมนูญเปิดโอกาสให้ ส.ว.สามารถเลือกนายกฯ ได้ โดยที่ไม่ได้มาจากการเลือกตั้ง และหลังการเลือกตั้งครั้งต่อไปมีความสุ่มเสี่ยงที่จะก่อให้เกิดความขัดแย้งในกรณีที่ ส.ว. 250 คน ตนไม่อยากให้เกิดสถานการณ์แบบนั้น และทำให้ย้อนกลับไปสู่เหตุการณ์ปี 2535

"เพราะฉะนั้นล็อกที่จะต้องปลดอย่างเร่งด่วนคือรัฐธรรมนูญมาตรา 272 ถ้าผู้มีอำนาจเปิดใจกว้างแล้วยอมรับ ถ้าเสียงข้างมากของ ส.ส.เห็นไม่ตรงกับรัฐบาลที่ ส.ว.สนับสนุนก็ไม่อาจดำรงอยู่ได้ เราไม่ควรที่จะปล่อยให้เกิดเงื่อนไขของความขัดแย้งเช่นนั้น แต่ควรให้ประชาชนเป็นผู้ตัดสินและเลือกรัฐบาลได้หลังการเลือกตั้งครั้งต่อไป เพื่อปลดชนวนความขัดแย้ง การจะต้องปรับปรุงแก้ไขเพิ่มเติมรัฐธรรมนูญ หรือจะต้องยกร่างขึ้นใหม่ที่เป็นของประชาชนอย่างแท้จริง แล้วใช้โอกาสนั้นสร้างการเรียนรู้ จุดบอดสำคัญของรัฐธรรมนูญคืออะไร" นายอภิสิทธิ์กล่าว.

ไทยโพสต์
อิสรภาพแห่งความคิด

ไม่สน

ย้อนกลับไปดูพฤติกรรมสมัยก่อนก็แล้วกัน ถ้าใครจะว่าแล้วบ้านเมืองอยู่มาถึงวันนี้ได้ สงบแบบนี้มันเพราะอะไร แล้วใครอยากจะให้มันเกิดขึ้นอีกหรือ ไม่มีหรอก ผมก็ไม่อยากทำ"

ในช่วงท้ายก่อนกลับขึ้นไปยังห้องทำงานบนตึกไทยคู่ฟ้า เมื่อผู้สื่อข่าวถามว่าจะสยบข่าวลือการโยกย้ายผู้บัญชาการทหารบก (ผบ.ทบ.) ในช่วงปลายปีอย่างไร พล.อ.ประยุทธ์กล่าวว่า "ไม่มี ยังไม่ถึงเวลา"

ส่วนนายชัยวุฒิ ธนาคมานุสรณ์ รัฐมนตรีดิจิทัลเพื่อเศรษฐกิจและสังคม (ดีอีเอส) กล่าวถึงการหารือเสียงของผู้สมัครผู้ว่าฯ กทม.และ ส.ก.ว่า เรื่องแบ่งฝั่งหรือไม่แบ่งฝั่งอยู่ที่ผู้มาใช้สิทธิเลือกตั้งตัดสินใจ แต่พรรคการเมืองควรทำหน้าที่ตรงไปตรงมาตามระบอบประชาธิปไตย จะแบ่งฝ่ายกันสร้างวาทกรรม เพื่อสร้างความเกลียดชังและหาคะแนนเสียง ไม่ใช่เรื่อง

"อยากให้เลือกคนที่ดีคนที่มีความรู้ความสามารถมาบริหาร กทม. อย่าไปเลือกการเมือง เพราะ กทม.ไม่ใช่เวทีของนักการเมืองที่จะดูแลทุกคนด้วยการเมือง แต่มันเป็นเรื่องของการบริหารท้องถิ่น" นายชัยวุฒิกล่าว

ขณะที่นายธนกร วังบุญคงชนะ โฆษกประจำสำนักนายกฯ ตอบคำถามสื่อมวลชนแทน พล.อ.ประยุทธ์ ที่จะไปปาฐกถา หัวข้ออดีต ปัจจุบัน และอนาคต ประเทศไทยที่ดีกว่าเดิม ในวันที่ 19 พ.ค. เกี่ยวกับการส่งสัญญาณเลือกผู้ว่าฯ กทม.ด้วยหรือไม่ ว่านายกฯ ระบุว่าเกี่ยวกันตรงไหน เป็นการทำความเข้าใจ เปิดเวทีเสวนาให้เข้าใจการทำงานของรัฐบาล รับฟังความคิดเห็น และตอบคำถาม

นายธนกรยังตอบคำถามกรณีพรรคเพื่อไทย (พท.) ชูแคมเปญชวนคนเสื้อแดงกลับบ้าน จะเป็นการปลุกความขัดแย้งรอบใหม่หรือไม่ ว่า พล.อ.ประยุทธ์ระบุว่ากฎหมายมีอยู่แล้ว หากเกิดความรุนแรงวุ่นวายขึ้นเป็นหน้าที่ของหน่วยงานด้านความมั่นคง

นายชัยวุฒิกล่าวประเด็นนี้ว่า มีความรู้สึกว่าคนเสื้อแดงอยู่กับพรรคเพื่อไทยอยู่แล้ว เป็นเนื้อเดียวกันมาตลอด เพียงอาจจะงอนกันบ้างบางคน และไม่ได้คิดว่าเป็นเรื่องเหนือความคาดหมาย คนกลุ่มนี้เป็นฐานเสียงของพรรคเพื่อไทย เขาสร้างมาโดยการเมืองฝั่งนี้อยู่แล้ว แต่เชื่อว่าประชาชนส่วนใหญ่ไม่ได้เห็นด้วยกับแนวทางคนเสื้อแดง คนส่วนใหญ่อยากจะทำการเมืองแบบสร้างสรรค์ ไม่ได้มีความรุนแรง ไม่ได้มาประท้วง ไม่มีการโจมตีกัน อยากให้บ้านเมืองสงบสุข เดินหน้าไปด้วยความสงบเรียบร้อย

พปชร.เมินคนเสื้อแดง

เมื่อถามว่า จะกระทบกับพรรคพลังประชารัฐ (พปชร.) หรือไม่ในเรื่องกลยุทธ์ของการเลือกตั้ง นายชัยวุฒิกล่าวว่า คนเสื้อแดงไม่ได้เลือกเราอยู่แล้ว ไม่มีผลหรอก เราต้องเอาคนกลุ่มอื่นสิ เยอะแยะ ประชาชนส่วนใหญ่เขาไม่ได้เป็นคนเสื้อแดง คนเสื้อแดงเป็นคนส่วนน้อย

เมื่อถามว่า ถือว่าแบ่งแยกกลุ่มกันชัดเจน แฟนคลับพรรคใครพรรคมันใช่หรือไม่ นายชัยวุฒิกล่าวว่า แฟนคลับใครแฟนคลับมัน ของเราก็มีเยอะแยะ ดูทั้งประเทศสิ อย่าไปดูบางจุดบางกลุ่ม ทั้งประเทศคนส่วนใหญ่ไม่ได้เห็นด้วยกับแนวทางของคนเสื้อแดงหรอก เชื่อเถอะ แต่เขาก็มีแฟนคลับของเขา แต่ถ้าเอาคนส่วนใหญ่ทั้งประเทศนั้นไม่ใช่ เราดูภาพรวมของทั้งประเทศ ดูว่าคนไทยส่วนใหญ่อยากให้บ้านเมืองเป็นอย่างไร ให้บ้านเมืองสงบ เดินหน้า แก้ไขปัญหาประชาชน และไม่ต้องการการเมืองที่มาสร้างความแตกแยกขัดแย้ง มันหมดเวลาแล้ว เดินไปข้างหน้าเถอะ

นายจุรินทร์ ลักษณวิศิษฏ์ รองนายกฯ และ รมว.พาณิชย์ ในฐานะหัวหน้าพรรคประชาธิปัตย์ (ปชป.) กล่าวว่า เป็นเรื่องธรรมดาทุกพรรคการเมืองต้องหาเสียง ถึงอย่างไรปีหน้าก็จะมีการเลือกตั้งทั่วไป แต่ละพรรคก็ต้องมีแนวทางหาเสียงของตัวเองว่าฐานเสียงอยู่ตรงไหน แต่คิดว่าประชาชนจะพิจารณาอย่างไรอยู่ที่บทเรียนในประวัติศาสตร์ ประชาชนติดตามสถานการณ์ในประวัติศาสตร์ทั้งอดีตปัจจุบันและคาดการณ์ในอนาคตเพื่อนำไปสู่การตัดสินใจ

เมื่อถามว่า บทเรียนที่ระบุหมายถึงอะไร นายจุรินทร์กล่าวว่า ทุกพรรคเคยปฏิบัติหน้าที่มาแล้วยกเว้นพรรคเกิดใหม่ ฉะนั้นจะเป็นส่วนสำคัญในการพิจารณาของประชาชน ส่วนประชาชนจะพิจารณาอย่างไรก็ต้องเคารพ เพราะพรรคการเมืองในระบอบประชาธิปไตยขึ้นอยู่กับประชาชน

ถามย้ำว่า พรรค พท.ชวนคนเสื้อแดงกลับบ้าน ปชป.จะชูอะไร นายจุรินทร์กล่าวว่า พรรคจะชูผลงานและอุดมการณ์ ซึ่งประกาศที่ จ.สงขลาแล้วว่า ปชป.ในภาคใต้เราจะคัมแบ็ก เช่นเดียวกับทั้งประเทศ เพราะผลงานที่เราร่วมรัฐบาลมีมากมาย

นายสาธิต ปิตุเตชะ รมช.สาธารณสุข กล่าวว่า เป็นความคิดเห็นทางการเมือง แต่ขออย่าไปเพิ่มความขัดแย้งให้กับบ้านเมือง และให้ประชาชนตัดสินในวันเลือกตั้ง

ด้าน นพ.ชลน่าน ศรีแก้ว ส.ส.น่าน หัวหน้าพรรคเพื่อไทย กล่าวถึงกรณี น.ส.แพทองธารชวนคนเสื้อแดงกลับบ้าน โดยยอมรับว่าการที่เราจะชนะแบบแลนด์สไลด์มากกว่า 250 ที่นั่งขึ้นไป ทุกฝ่ายโดยเฉพาะคนที่สนับสนุนพรรคต้องร่วมมือร่วมใจกัน ซึ่งฐานผู้ที่ให้การสนับสนุนตั้งแต่สมัยพรรคไทยรักไทย พรรคพลังประชาชน และเกิดกระบวนการคนเสื้อแดงขึ้นในช่วงปี 2551-2553 เมื่อเราถูกกระทำและมีรัฐบาล คสช. ขึ้นมา เราถูกตั้งเงื่อนไขให้แยกสลาย แต่ละคนก็กระจัดกระจายกันไป แต่สิ่งสำคัญคือกลไกที่จะมารวมตัวกันต้องห้ามปิดกั้น ฉะนั้นครอบครัวเพื่อไทยจึงเป็นนวัตกรรมที่จะเชิญคนที่มีแนวคิดและอุดมการณ์ที่ต้องการประชาธิปไตยที่แท้จริงมาร่วมแรงร่วมใจ ซึ่งถือเป็นปรากฏการณ์หนึ่งที่เราตั้งใจทำ ส่วนใครจะมีส่วนร่วมหรือไม่ขึ้นอยู่กับประชาชนจะตัดสินใจ

เมื่อถามว่า มีการมองว่าการที่เสื้อแดงกลับมาจะสร้างความขัดแย้งใหม่อีกครั้งในสังคมหรือไม่ นพ.ชลน่านกล่าวว่า เราไม่ได้ใช้คำว่าเสื้อแดง ความเป็นเสื้อแดงและ นปช.ยังติดตัวเขา แต่เมื่อคุณมาร่วมงานการเมืองกับเรา เราเชิญชวนให้เข้ามาเป็นสมาชิกพรรคครอบครัวเพื่อไทย ซึ่งความเป็นครอบครัวเพื่อไทยมีโอกาสในการแสดงออกในเรื่องสิทธิเสรีภาพ โดยเฉพาะสิทธิเรื่องการเมืองมากกว่าความเป็นเสื้อแดงและ นปช.ที่ถูกจำกัดเรื่องข้อกฎหมายหลายเรื่อง

ยังก๊กดัน 'แพทองธาร'

เมื่อถามว่า พรรคเพื่อไทยจะเปิดตัวแคนดิเดตนายกฯ เมื่อไหร่ นพ.ชลน่าน กล่าวว่า เมื่อเข้าสู่โหมดเลือกตั้ง เช่น มีการยุบสภา เราจะประกาศทันที ส่วนจะเป็น น.ส.แพทองธารหรือไม่นั้น ยังตอบไม่ได้ เพราะอยู่ในกลไกของการพิจารณาของพรรค แต่ชัดเจนว่าเราจะส่ง 3 รายชื่อ ส่วน น.ส.แพทองธารจะเป็น 1 ใน 3 รายชื่อหรือไม่นั้น ต้องอยู่ในกระบวนการพิจารณาและการตอบรับของประชาชน คณะทำงานยังดูอยู่เรื่อยๆ โดยมีมุมมองที่หลากหลายในเรื่องนี้ว่าแคนดิเดตนายกฯ ของพรรค ถ้าเสนอไปประชาชนต้องร้องว้าว และมีความมั่นใจว่าจะเลือกพรรคเพราะเห็นผู้นำเช่นนี้

เมื่อถามว่า น.ส.แพทองธารลงพื้นที่หลายครั้ง และได้รับกระแสตอบรับจากประชาชนเป็นอย่างดี ถือว่าการันตีได้หรือไม่ว่าเหมาะสมเป็นแคนดิเดตนายกฯ นพ.ชลน่านกล่าวว่า เท่าที่ลงพื้นที่มา น.ส.แพทองธารได้รับการตอบรับจากประชาชน แต่จะด่วนสรุปว่าได้รับการสนับสนุนจากประชาชนเลยก็ยังไม่ได้ ต้องใช้เวลาพอสมควร แต่เท่าที่ผ่านมากระแสตอบรับดีมาก ซึ่งก็เป็นช่องทางหนึ่งที่เราสามารถบอกได้ว่าคนที่จะเป็นแคนดิเดตนายกฯ ของพรรคต้องเป็นที่ยอมรับของประชาชน ประชาชนสัมผัสได้ เข้าถึงและมีความมั่นใจว่าจะสามารถนำพาประเทศให้พ้นจากวิกฤตได้ และสร้างอนาคตให้กับประเทศได้

เมื่อถามว่า น.ส.แพทองธารลงพื้นที่หลายครั้ง เป็นการหยั่งเชิงหรือไม่ นพ.ชลน่านกล่าวว่า ไม่ใช่การหยั่งเชิง เป็นการประกาศตัวและมาทำงานช่วยพรรค เข้ามาเป็นประธานยุทธศาสตร์อย่างเปิดเผยโปร่งใส และตรวจสอบได้ เป็นสมาชิกพรรคและมาทำงานในส่วนของการดูนโยบายด้านการมีส่วนร่วมและนวัตกรรม ซึ่งถือเป็นเรื่องสำคัญของพรรค และการที่ น.ส.แพทองธารมาเป็นหัวหน้าครอบครัวเพื่อไทย เพราะเป็นจุดเชื่อมโยงในเรื่องของอุดมการณ์ที่มีตั้งแต่สมัยไทยรักไทยจนถึงปัจจุบัน โดย น.ส.แพทองธารมีความเหมาะสมที่สุดที่จะเป็นจุดเชื่อมให้ทุกฝ่ายมารวมกันได้

รายงานจากทำเนียบรัฐบาลแจ้งว่า ในที่ประชุม ครม.ได้มติเห็นชอบร่าง พ.ร.บ.งบประมาณรายจ่ายประจำปีงบประมาณ พ.ศ. 2566 และให้ความเห็นชอบการตั้งคณะกรรมาธิการวิสามัญพิจารณาศึกษาร่าง พ.ร.บ.งบฯ จำนวน 64 คน โดย พล.อ.ประยุทธ์ระบุว่าจะเข้าสภาระหว่างวันที่ 31 พ.ค.-2 มิ.ย. ก็ขอให้ทุกคนช่วยกัน และเตรียมการให้พร้อมให้เป็นไปตามขั้นตอนของกฎหมาย โดยเฉพาะการตั้ง กมธ.งบประมาณฯ ที่เคยได้ยินข่าวว่า กมธ.บางคนไปเรียกรับผลประโยชน์ ถ้ามีใครทำเช่นนั้น ต้องดำเนินการตามกฎหมายทุกประการ ใครมีข้อมูลอะไรให้รายงานมาด้วย

ขณะที่นายจุติ ไกรฤกษ์ รมว.การพัฒนาสังคมและความมั่นคงของมนุษย์ กล่าวเสริมว่า พ.ร.บ.งบฯ ปีนี้ถือเป็นโค้งสุดท้ายของรัฐบาล อาจมีการใส่ความแบบรุนแรงสุดโต่ง จึงอยากให้รัฐมนตรีนำเสนอเพื่อความเข้าใจในภาพรวมก่อนที่จะเข้าสู่สภา รวมถึงให้กระทรวงที่เกี่ยวข้องได้ให้ความรู้ต่อ ส.ส. ก่อนกฎหมายเข้าสภา

นายชวน หลีกภัย ประธานสภาผู้แทนราษฎร กล่าวว่า จะมีประชุมสภาระหว่างวันที่ 25-27 พ.ค. จากนั้นจะพิจารณาร่าง พ.ร.บ.งบประมาณ 2566 ระหว่างวันที่ 31 พ.ค.ถึง 2 มิ.ย. ส่วนการประชุมรัฐสภา โดยเฉพาะร่าง พ.ร.บ.ตำรวจที่เสร็จเรียบร้อยแล้ว อาจต้องใช้เวลาประชุมถึง 2 วัน ส่วนการพิจารณาร่าง พ.ร.บ.ประกอบรัฐธรรมนูญ 2 ฉบับนั้น กำลังรออยู่ และเตรียมเวลาประชุมไว้พอสมควร ทั้งนี้ 120 วันต่อจากนี้จะมีเรื่องค้างอยู่มาก เรื่องที่ กมธ.พิจารณาเสร็จแล้วก็มีหลายเรื่องค้างอยู่

นายชวนยังกล่าวถึงญัตติอภิปรายไม่ไว้วางใจว่า ถึงขณะนี้ยังไม่มีวี่แววว เป็นเรื่องที่ฝ่ายค้านจะพิจารณาในการยื่นญัตติ เพราะสามารถทำได้ทั้งสมัยประชุมที่จะถึงนี้ในอีกไม่กี่วัน และสมัยประชุมหน้า แต่ตามข่าวเห็นว่าจะยื่นในเดือน ก.ค.ที่จะถึงนี้ ฉะนั้นต้องรอดูว่าฝ่ายค้านจะยื่นเมื่อใด

นายสาธิต ในฐานะประธาน กมธ.วิสามัญพิจารณาร่างพระราชบัญญัติประกอบรัฐธรรมนูญว่าด้วยการเลือกตั้ง ส.ส. (ฉบับที่...) พ.ศ..... ระบุว่า ในวันที่ 18 พ.ค. จะทบทวนและให้ผู้แปรญัตติมาชี้แจง และในวันที่ 19 พ.ค. จะทบทวนเนื้อหาทั้งหมดอีกครั้ง จากนั้นจะนำร่างที่แก้ไขและตรวจคำผิดแล้วเสนอต่อนายชวนในวันที่ 24 พ.ค. ส่วนจะบรรจุเข้าสู่วาระการประชุมรัฐสภาเมื่อใดนั้น ขึ้นอยู่กับนายชวน แต่คิดว่าจะบรรจุญัตติโดยเร็ว เพราะเป็นกฎหมายสำคัญ ส่วนความเห็นของสมาชิกรัฐสภาจะเป็นอย่างไร ขึ้นอยู่กับแต่ละคน โดยร่างตั้งตนเป็นของฝ่ายรัฐบาล จึงคิดว่าสมาชิกรัฐสภาจะให้ความเห็นชอบเพื่อดำเนินการให้มีกฎหมายใช้ให้ได้

ฟุ้งพรรคเล็กพรรคแยกหนุน

นพ.ชลน่าน ศรีแก้ว ส.ส.น่าน หัวหน้าพรรคเพื่อไทย ในฐานะผู้นำฝ่ายค้านในสภาผู้แทนราษฎร กล่าวถึงการอภิปรายไม่ไว้วางใจว่า ครั้งนี้เป็นการอภิปรายปีสุดท้าย และครั้งสุดท้าย ดังนั้นประเด็นเนื้อหาสาระ ข้อเท็จจริง ข้อกฎหมายที่เราใช้ ฝ่ายค้านเตรียมพร้อมเต็มเปี่ยม และมั่นใจมากว่าจะทำให้ประชาชน ส.ส.ทั้งฝ่ายค้านและฝ่ายรัฐบาลยอมรับในเหตุและผลในข้อหาข้อเท็จจริง ทำให้การตัดสินใจในการลงคะแนนมีเหตุผลรองรับ และเชื่อว่าหลายพรรคอยากทำเพื่อชาติบ้านเมือง อยากเห็นการเปลี่ยนแปลงที่ดีให้กับประเทศชาติ ก็อาจตัดสินใจลงคะแนนไม่ไว้วางใจรัฐมนตรีหรือนายกฯ ที่เราอภิปรายไม่ไว้วางใจได้ โดยเราคาดหมายทุกพรรค รวมถึงพรรคเล็ก และกลุ่มพรรคที่แตกออกมาตั้งใหม่ เชื่อว่าเราน่าจะได้รับความร่วมมือจาก ส.ส.ที่เห็นแก่ประเทศชาติบ้านเมือง เพราะค่อนข้างมีอิสระในการตัดสินใจพอสมควร

นายไชยา พรหมา ส.ส.หนองบัวลำภู พรรคเพื่อไทย ในฐานะประธาน กมธ.ศึกษาการจัดทำและติดตามการบริหารงบประมาณ กล่าวถึงกรณี กมธ.เตรียมส่งหนังสือถึง พล.อ.ประยุทธ์ ให้ยกเลิกโครงการบริหารและดำเนินกิจการท่อส่งน้ำสายหลักภาคตะวันออก (อีอีซี) ว่า กมธ.ยื่นหนังสือดังกล่าวถึง พล.อ.ประยุทธ์เรียบร้อยแล้ว ซึ่งขึ้นอยู่กับนายกฯ จะทำตามหรือไม่ หากผลสุดท้ายไม่มีการทบทวน ปล่อยให้เป็นไปตามการประมูลเหมือนเดิม ถ้าเกิดความเสียหายขึ้นมา รัฐบาลต้องรับผิดชอบ เพราะ กมธ.ได้เตือนแล้ว

วันเดียวกัน ยังมีความเคลื่อนไหวทางการเมือง เมื่อนายพิเชษฐ สถิรชวาล ส.ส.บัญชีรายชื่อ พรรค พปชร. ทำหนังสือถึง พล.อ.ประวิตร วงษ์สุวรรณ รองนายกฯ ในฐานะหัวหน้าพรรค พปชร. เพื่อคัดค้านมติคณะกรรมการข้อกฎหมายและข้อบังคับพรรค ที่มีนายไพบูลย์ นิติตะวัน ส.ส.บัญชีรายชื่อเป็นประธาน

ขณะที่นายสมคิด จาตุศรีพิทักษ์ อดีตรองนายกฯ ก็เคลื่อนไหวอีกครั้งหลังไปกล่าวปาฐกถาพิเศษปิดหลักสูตรผู้นำ-นำการเปลี่ยนแปลง (LFC) รุ่นที่ 12 เมื่อวันที่ 15 พ.ค. โดยได้มีการโพสต์ภาพนายสมคิดพร้อมข้อความ Behind the Scene of the Future ซึ่งแปลว่า เบื้องหลังอนาคต และข้อความว่า "เลือกเกิดไม่ได้ แต่เลือกสร้างอนาคตไทยได้" รวมทั้งมีการติดแฮชแท็กด้วยว่า #สมคิดสร้างอนาคตไทย

ส่วนที่พรรคสร้างอนาคตไทย (สอท.) นายอุตตม สาวนายน หัวหน้าพรรค พร้อมแกนนำพรรค ได้จัดทำพิธีทำบุญพรรค ก่อนการประชุมกรรมการบริหารพรรค (กก.บห.) โดยที่ประชุมมีมติแต่งตั้งคณะกรรมการนโยบายพรรคสร้างอนาคตไทย เพื่อกำหนดแนวนโยบายของพรรคให้ทันแข่งขันเลือกตั้งที่ใกล้จะมาถึงนี้ จำนวน 10 คน และแต่งตั้งที่ปรึกษาคณะกรรมการฯ จำนวน 7 คน

นายอุตตมยังกล่าวถึงการจะเชิญนายสมคิดมาเป็นแคนดิเดตนายกฯ ของพรรคเมื่อใดว่า ขณะนี้อยู่ในขั้นตอนพูดคุยกัน แต่เราจะเรียนเชิญแน่นอน เพียงแต่จะเลือกเวลาที่สอดคล้องเหมาะสมกับแผนงานของพรรคและนายสมคิด รวมถึงจะหารือกันถึงรูปแบบว่าจะเทียบเชิญอย่างไร คาดว่าจะใช้เวลาไม่นานเกินไป

รายงานข่าวแจ้งว่า ภายใน 1 เดือนหลังจากนี้ สอท.เตรียมจะเทียบเชิญนายสมคิดมาเป็นแคนดิเดตนายกฯ อย่างเป็นทางการ.

บริษัท สารสู่อนาคต จำกัด เจ้าของ นายชูเกียรติ ยิ้มประเสริฐ บรรณาธิการผู้พิมพ์ผู้โฆษณา 1850-1862 ซอยไทยโพสต์ ถนนเกษมราษฎร์ แขวงคลองเตย เขตคลองเตย กรุงเทพฯ 10110 โทร 0-2240-2612-6, 0-2249-4582-5 ฝ่ายโฆษณา ต่อ 218, 302, 307, 311, 339 โทรสาร 0-2249-6810, 0-2249-0299 พิมพ์ที่ บริษัท เซอรี่ กราฟฟิค 1991 จำกัด