อ่านข่าวได้
ส่งตรงถึงบ้านคุณทุกวัน
เพียงกดปุ่ม
www.thaipost.net

อิสรภาพแห่งความคิด
ไทยโพสต์

อ่านข่าวได้
ส่งตรงถึงบ้านคุณทุกวัน
www.thaipost.net

ปีที่ 26 ฉบับที่ 9401 | วันพุธที่ 10 สิงหาคม พ.ศ. 2565 ขึ้น 13 ค่ำ เดือน 9 ปีขาล | www.thaipost.net | ราคา 15 บาท

บิ๊กตู่ยังอยู่ต่ออีก2ปี

‘ป้อม’หลุดเฉลยนายกฯ8ปี/17ส.ค.ยื่นตีความแน่

ไทยโพสต์ ● “บิ๊กตู่” บอก “ไม่มีคำตอบ” หลังถูกถาม “บิ๊กป้อม” แย้มนายกฯ อยู่ต่ออีก 2 ปี “วิษณุ” แนะจะทำอะไรก็รีบทำ ศาลจะได้รีบวินิจฉัย ยันนายกฯ ทำได้ทุกอย่าง ย้าย ขรก.-ปรับ ครม.ได้ตราบใดที่ศาลยังไม่สั่งให้หยุด แต่เทียบกับ “เปรม” ไม่ได้ เพราะ รธน.คนละอย่าง “จุติ” บ่น ครม.ไม่ช่วยนายกฯ แจงปม 8 ปี ปล่อยให้อีกฝั่งกว่า 10 คนขยี้ซ้ำไปซ้ำมา แกนนำ พปชร.มั่นใจได้ไปต่อ “ฝ่ายค้าน” เร่งรวบรวมรายชื่อยื่นประธานสภาฯ ส่งต่อศาล รธน.ตีความ จี้สำนึก “ประยุทธ์” ไม่ต้องให้เรื่องถึงศาล หวั่นลามเกิดวิกฤตการเมือง

ที่ทำเนียบรัฐบาล วันที่ 9 สิงหาคม ภายหลังการประชุมคณะรัฐมนตรี (ครม.) พล.อ.ประยุทธ์ จันทร์โอชา นายกรัฐมนตรี และ รมว.กลาโหม ตอบคำถามเพียงสั้นๆ กรณี พล.อ.ประวิตร วงษ์สุวรรณ รองนายกรัฐมนตรี และหัวหน้าพรรคพลังประชารัฐ (พปชร.) ระบุว่านายกฯ จะอยู่ต่ออีก 2 ปี โดย พล.อ.ประยุทธ์ส่ายหัวและกล่าวว่า “ไม่มีคำตอบ” ก่อนเดินขึ้นตึกไทยคู่ฟ้าไปทันที

ผู้สื่อข่าวรายงานว่า ในการแถลงข่าวของนายกฯ ภายหลังการประชุม ครม. นายวิษณุ เครืองาม รองนายกรัฐมนตรี, นายชัยวุฒิ ธนาคมานุสรณ์ รมว.ดิจิทัลเพื่อเศรษฐกิจและสังคม ในฐานะรองหัวหน้าพรรคพลังประชารัฐ และนายสุชาติ ชมกลิ่น รมว.แรงงาน ในฐานะ ผอ.พรรคพลังประชารัฐ ได้เดินออกมาจากตึกสันติไมตรี

อ่านต่อหน้า 15

พล.อ.ประยุทธ์ จันทร์โอชา นายกรัฐมนตรีและ รมว.กลาโหม ชื่นชมวงโยธวาทิตโรงเรียนบุญวัฒนา จ.นครราชสีมา และวงโยธวาทิตโรงเรียนประชามงคล จ.กาญจนบุรี ซึ่งเข้าพบที่ทำเนียบรัฐบาล ก่อนที่ทั้งสองทีมเป็นตัวแทนประเทศไทยเดินทางไปร่วมแสดงในงานวงโยธวาทิตระดับนานาชาติ

‘ลุงป้อม’ จะเป็นนายกฯ?

อ่านเอาเรื่อง
ผักกาดหอม
lettuce_ch@hotmail.com

หน้า... 5
‘CIMBT’ ฟันธง กนง.ขยับ ดบ.แน่

หน้า... 6
ฝนหนักรอบ 80 ปี ถล่มโซลดับ 8 คน

หน้า... 14

เร่งขึ้นค่าแรงขั้นต่ำ1ต.ค. รบ.จ่อใช้งบกลางอุ้มค่าไฟ

ทำเนียบฯ ● แรงงานเฮ! “สุชาติ” ดันสุดตัว เร่งขึ้นค่าแรงขั้นต่ำเข้า ครม.เดือน ก.ย. หวังบังคับใช้ 1 ต.ค.นี้ ปัดไม่เกี่ยวการเมือง ม.หอการค้าฯ ขานรับชี้ปรับค่าจ้างช่วยหนุนเศรษฐกิจโต “บิ๊กตู่” แจงเหตุอุ้มค่าไฟอีกเดือน คำนึงความเดือดร้อน ปชช. ยันขึ้นเป็นสตางค์เท่านั้น

ที่ทำเนียบรัฐบาล เมื่อวันที่ 9 สิงหาคม พล.อ.ประยุทธ์ จันทร์โอชา นายกรัฐมนตรี และ รมว.กลาโหม กล่าวถึงความคืบหน้าการพิจารณาขึ้นค่าไฟฟ้าว่า วันที่ 8 ส.ค. ได้มีการหารือกัน ซึ่งเป็นการวางแผนล่วงหน้าที่คณะกรรมการกำกับกิจการพลังงาน ซึ่งเขาต้องดำเนินการกันอยู่แล้ว จะต้องมีการพิจารณากันในช่วงต่อไปในเดือน ก.ย.-ธ.ค. เป็นระยะเวลา 4 เดือน ซึ่งต้องพิจารณาว่าทำอย่างไรจะให้เดือดร้อนน้อยที่สุด ต้องคำนึงถึงเหตุผลและความจำเป็นต่างๆ

“ขอยืนยันเนื่องจากมีหลายคนเอาไปพูดว่า ในเรื่องของค่าไฟ จะขึ้นไปหน่วยละ 4 บาท ก็ปัจจุบันราคาก็อยู่ที่ 3 บาทกว่าอยู่แล้ว เพราะฉะนั้นการขึ้นในตรงนี้ ซึ่งจะขึ้นหรือไม่ขึ้นยังไม่รู้ แต่ถ้าจะขึ้นก็จะขึ้นเป็นสตางค์เท่านั้น เพราะฉะนั้นอย่าไปบิดเบือน และถ้าจำเป็นต้องขึ้นก็ต้องดูว่าขึ้นเพราะอะไร ต้องหาสาเหตุให้เจอ

อ่านต่อหน้า 15

ส.ว.เสียงแตกล้มกฎหมายลูก

ไทยโพสต์ ● “บิ๊กตู่” ออกตัว “ผมไม่เกี่ยว” หลัง “สาธิต” วอนกลางวง ครม.ขอทุกฝ่ายร่วมประชุมสภา 10 ส.ค.เดินหน้า กม.ลูกเลือกตั้ง “ประวิตร” ปัดสั่ง ส.ส.โดดร่ม 10 ส.ค. ยันไม่เคยดีล “เพื่อไทย” ล้มหาร 500 “วิษณุ” ชี้ล็อบบี้ ส.ส.ไม่ร่วมประชุม แค่เกมทางสภาไม่ถือผิดจริยธรรม “ปชป.-ชทพ.” ย้ำไปทำหน้าที่ ส.ส.พร้อมเพรียง “นิพนธ์” ให้ไปเยี่ยมกำนัน-ผญบ.โอกาสอื่น “พท.” ย้ำจุดยืนสูตรหาร 100 ระบุหากหาร 500 ผ่านยื่นร้อง ป.ป.ช.ทันที “ส.ว.” เสียงแตก คาดเกินครึ่งไม่มาประชุมสภา

ที่ทำเนียบรัฐบาล วันที่ 9 ส.ค. ในการประชุมคณะรัฐมนตรี (ครม.) ที่มี พล.อ.ประยุทธ์ จันทร์โอชา นายกรัฐมนตรีและ รมว.กลาโหม ช่วงท้ายการประชุมมีรายงานว่า นายสาธิต ปิตุเตชะ รมช.สาธารณสุข และรองหัวหน้าพรรคประชาธิปัตย์ (ปชป.) ในฐานะประธานกรรมาธิการ (กมธ.) วิสามัญพิจารณาร่างพระราชบัญญัติ (พ.ร.บ.) ประกอบรัฐธรรมนูญว่าด้วยการเลือกตั้ง ส.ส. (ฉบับที่..) พ.ศ.... ได้พูดถึงการพิจารณาร่าง พ.ร.บ.ประกอบรัฐธรรมนูญว่าด้วยการเลือกตั้ง ส.ส. ว่าในการประชุมร่วมกันของรัฐสภาวันที่ 10 ส.ค.นี้ อยากให้ทุกฝ่ายเข้าร่วมให้ครบองค์ประชุมเพื่อพิจารณากฎหมายกำหนดระยะเวลาในการดำเนินคดี และอีกฉบับคือกฎหมายลูกว่าด้วยการเลือกตั้ง ส.ส. หากเห็นตรงกันว่าจะไม่เดินหน้าต่อ ก็ค่อยดำเนินการอย่างใดอย่างหนึ่งเพื่อให้องค์ประชุมไม่ครบ และควรมีการชี้แจงให้ประชาชนเข้าใจว่าอยากกลับไปใช้ร่างกฎหมายเดิมเพราะอะไร ซึ่งเป็นวิธีการที่ดีกว่าการอ้างเรื่องไปประชุมกำนันผู้ใหญ่บ้าน ทำให้ พล.อ.ประยุทธ์พูดขึ้นมาว่า “เป็นเรื่องสภา ผมไม่เกี่ยวข้อง พวกคุณไปพูดคุยกันเอง”

ขณะที่ พล.อ.ประวิตร วงษ์สุวรรณ รองนายกรัฐมนตรี และหัวหน้าพรรคพลังประชารัฐ (พปชร.) กล่าวถึงข่าว พปชร.จะปล่อยให้การพิจารณาร่าง พ.ร.ป.ว่าด้วยการเลือกตั้ง ส.ส. ไม่แล้วเสร็จภายใน 180 วัน หรือในวันที่ 15 ส.ค.นี้ว่า ตนจะไปยุ่งอะไร เป็นเรื่องของสมาชิกพรรคเขาว่ากันเอง

อ่านต่อหน้า 16

อนุมัติ4พันล้าน แก้ท่วม-ภัยแล้ง ห่วงน้ำเหนือเขื่อน

ไทยโพสต์ ● ครม.อนุมัติงบ 4,019 ล้านบาท ให้ 5 กระทรวง 1,361 รายการจัดการน้ำในช่วงฤดูฝน ปี 65 และแก้น้ำแล้งปี 65/66 “บิ๊กตู่” สั่งทุกหน่วยงานพร้อมรับมือเฝ้าระวัง 24 ชม. ขณะที่ “มหาดไทย” เด้งรับมือ พร้อมติดตั้งเครื่องสูบจุดสำคัญกรุงเทพฯ ด้าน “ชัชชาติ” กังวลน้ำเหนือเขื่อน ยกน้ำท่วมปี 54 เป็นตัวเปรียบเทียบ

ที่ทำเนียบรัฐบาล พล.อ.ประยุทธ์ จันทร์โอชา นายกรัฐมนตรีและ รมว.กลาโหม ให้สัมภาษณ์ภายหลังการประชุมคณะรัฐมนตรี (ครม.) ถึงสถานการณ์น้ำว่า ช่วงเดือนนี้เคยเตือนมาแล้วว่าเป็นฤดูฝนอย่างเต็มที่ ฉะนั้นจะมีฝนตกหนักถึงหนักมากหลายภูมิภาคของประเทศ จากการรายงานของหน่วยงานที่เกี่ยวข้อง รวมถึงการรายงานของกรมอุตุนิยมวิทยา จึงได้กำชับให้ทุกหน่วยงานทุกกระทรวงที่เกี่ยวข้อง ทั้งส่วนกลาง ส่วนภูมิภาค ส่วนท้องถิ่น รวมถึงฝ่ายความมั่นคง ช่วยกันเฝ้าระวังสถานการณ์น้ำท่วมฉับพลัน น้ำป่าไหลหลาก น้ำท่วมขังถนนชำรุดอะไรต่างๆ ให้บูรณาการกันอย่างใกล้ชิด เตรียมเครื่องจักรกล สาธารณภัยร่วมปฏิบัติงาน และกำลังพลเฝ้าระวัง 24 ชั่วโมง โดยต้องวางจุดในพื้นที่ที่มีความเสี่ยงสูงเพื่อที่จะแก้ปัญหาได้อย่างทันท่วงที ขณะเดียวกัน

อ่านต่อหน้า 16

อ้างWHOลดระดับโควิด ยันBA.4.6ยังไม่โผล่ไทย

กรุงเทพฯ ● โควิดไทยยังทรงๆ พบผู้ป่วยใหม่ 1,955 คน เสียชีวิต 33 ราย สธ.ยัน 1 ต.ค. ลดระดับจากโรคติดต่ออันตรายเป็นโรคติดต่อเฝ้าระวัง อ้างสถานการณ์เปลี่ยนไปมาก เริ่มเหมือนไข้เลือดออก! กรมวิทย์ชี้สายพันธุ์ BA.4.6 ยังไม่โผล่ ย้ำ 1 ก.ย.ซื้อยารักษาได้เองแต่ต้องมีใบสั่งแพทย์กำกับ ระบุไม่ใช่ยาสามัญไม่ต้องตุน

เมื่อวันอังคารที่ 9 สิงหาคม ศูนย์บริหารสถานการณ์การแพร่ระบาดของโรคติดเชื้อไวรัสโคโรนา 2019 (โควิด-19) หรือ ศบค. รายงานสถานการณ์การแพร่ระบาดในไทยว่า พบผู้ติดเชื้อรายใหม่ 1,955 ราย เป็นผู้ติดเชื้อในประเทศ 1,954 ราย และมาจากต่างประเทศ 1 ราย ผู้เสียชีวิตเพิ่มขึ้น 33 ราย ผู้ที่กำลังรักษาตัว 20,947 ราย โดยเป็นผู้ป่วยปอดอักเสบรักษา 935 ราย มียอดผู้ที่หายป่วยกลับบ้านแล้ว 2,294 ราย ทำให้มียอดผู้ป่วยยืนยันสะสมตั้งแต่ 1 ม.ค. 2565 จำนวน 2,385,971 ราย และผู้หายป่วยสะสม 2,388,302 ราย

ด้าน นพ.โอภาส การย์กวินพงศ์ อธิบดีกรมควบคุมโรค กล่าวถึงการลดระดับโควิด-19 จากโรคติดต่ออันตราย เป็นโรคติดต่อเฝ้าระวัง เริ่มวันที่ 1 ตุลาคมนี้ว่า การดำเนินการทุกอย่างปรับให้สอดคล้องกับสถานการณ์ของโรคในปัจจุบัน

อ่านต่อหน้า 16

ไทยโพสต์

อิสรภาพแห่งความคิด

อย่ามัดมือชกปรับสถานการณ์โรคโควิด

ศูนย์บริหารสถานการณ์การแพร่ระบาดของโรคติดเชื้อไวรัสโคโรนา 2019 (โควิด-19) หรือ ศบค.ได้รายงานตัวเลขผู้ติดเชื้อโควิดล่าสุดประจำวันอังคารที่ 9 สิงหาคม 2565 ว่ามีผู้ป่วยรายใหม่ ซึ่งรักษาตัวในโรงพยาบาล 1,955 ราย ทำให้มีผู้ป่วยสะสมตั้งแต่วันที่ 1 มกราคม 2565 จำนวน 2,385,971 ราย ส่วนผู้หายป่วยกลับบ้าน 2,294 ราย โดยยอดผู้หายป่วยสะสม 2,388,302 ราย และมีผู้ป่วยกำลังรักษา 20,947 ราย ซึ่งเป็นผู้ป่วยปอดอักเสบ 935 ราย ในขณะที่มีผู้เสียชีวิต 33 ราย ทำให้มียอดเสียชีวิตสะสม 9,965 ราย

แต่หากดูจากเว็บไซต์ www.worldometers.info/coronavirus/ ซึ่งรวบรวมตัวเลขของผู้ป่วยโควิดทั่วโลกนั้นตั้งแต่เริ่มแรกนั้น ประเทศไทยพบผู้ติดเชื้อ 34 รายแรก เมื่อวันที่ 15 กุมภาพันธ์ 2563 จนถึงปัจจุบันนั้นมีผู้ติดเชื้อแล้ว 4,609,406 ราย ผู้เสียชีวิต 31,666 ราย และรักษาหายแล้ว 4,556,796 ราย อยู่ในอันดับ 28 ของโลก และไม่มีทีท่าว่ายอดผู้ติดเชื้อไทยจะต่ำลงในระดับหลักร้อยหรือหลักสิบแต่ประการใด

โดย รศ.นพ.นิธิพัฒน์ เจียรกุล หัวหน้าสาขาวิชาโรคระบบทางเดินหายใจและวัณโรค ภาควิชาอายุรศาสตร์ คณะแพทยศาสตร์ศิริราชพยาบาล มหาวิทยาลัยมหิดลก็ระบุว่ามีผู้ติดเชื้อรายวันมากกว่า 3 หมื่นราย และเมื่อย้อนไปเมื่อวันที่ 4 สิงหาคม 2565 ที่ นพ.ทวีศิลป์ วิษณุโยธิน โฆษกศูนย์บริหารสถานการณ์การแพร่ระบาดของโรคติดเชื้อไวรัสโคโรนา 2019 (โควิด-19) แถลงสถานการณ์การแพร่ระบาดในประเทศก็ระบุว่า ตัวเลขผู้ติดเชื้อ 2,166 ราย (4 สิงหาคม 2565) เป็นตัวเลขของผู้ป่วยที่พักรักษาในโรงพยาบาล ขณะที่ผู้ติดเชื้อที่ลงทะเบียน OPSI เจอ แจก จบ ซึ่งตรวจแบบ ATK ในสัปดาห์ที่ 30 ระหว่างวันที่ 24-30 กรกฎาคม มีตัวเลขอยู่ที่ 201,554 ราย เฉลี่ยวันละ 28,793 ราย แสดงให้เห็นว่าตัวเลขผู้ป่วยที่ประกาศกับความเป็นจริงมากกว่ากันเกือบ 10-15 เท่า

แต่ดูเหมือนรัฐบาลและกระทรวงสาธารณสุข (สธ.) โดยคณะกรรมการโรคติดต่อแห่งชาติจะพยายามปัดเป่าปัญหาโควิดให้ดูเบาบางลง โดยเตรียมปรับลดระดับโรคโควิด-19 จากโรคติดต่ออันตรายเป็นโรคติดต่อที่ต้องเฝ้าระวัง เริ่มวันที่ 1 ตุลาคม 2565 ซึ่ง นพ.โอภาส การย์กวินพงศ์ อธิบดีกรมควบคุมโรคให้เหตุผลว่า เพราะสถานการณ์เปลี่ยนแปลงไปมาก เข้าใกล้กับโรคทั่วไปที่เราคุ้นเคย แม้ความรุนแรงยังมีมากอยู่เหมือนกัน พร้อมทั้งยกตัวอย่างไข้เลือดออกที่ประเทศไทยมีการระบาด ซึ่งบางปีป่วยเป็นแสนราย และอัตราเสียชีวิตสูง

เข้าใจดีว่าตราบใดที่โรคโควิด-19 ยังอยู่ในภาพโรคติดต่ออันตรายนั้น ย่อมส่งผลกระทบในหลายด้านทั้งในเรื่องภาพลักษณ์ประเทศ เศรษฐกิจและการท่องเที่ยว แต่ก็ต้องไม่ลืมว่าโควิด-19 ที่ตอนนี้เป็นสายพันธุ์โอมิครอนเกือบทั้งสิ้นนั้นมีสายพันธุ์ย่อยที่แตกหน่อออกผลมาต่อเนื่อง ที่สำคัญสายพันธุ์ใหม่ที่พัฒนาตัวเองของไวรัสดังกล่าวดูเหมือนจะทำให้การแพร่เชื้อรวดเร็วมากขึ้น แม้ความรุนแรงลดลงก็ตามที แต่ก็ไม่ใช่ว่าจะมีการผ่าเหล่าผ่ากอที่เชื้อจะติดต่อง่ายและรุนแรงมากขึ้น ซึ่งไม่สามารถเทียบกับไข้เลือดออกที่ต้องบอกว่าเชื้อโรคนิ่งไปแล้ว

และยิ่งดูผลสำรวจอนามัยโพลที่ นพ.สุวรรณชัย วัฒนายิ่งเจริญชัย อธิบดีกรมอนามัย เปิดเผยเมื่อวันที่ 30 กรกฎาคม 2565 เกี่ยวกับแนวโน้มพฤติกรรมการปฏิบัติตามมาตรการป้องกันโรค พบว่าในช่วง 3 เดือนตั้งแต่พฤษภาคมถึงกรกฎาคม 2565 ประชาชนมีพฤติกรรมสวมหน้ากากลดลงจาก 96.1% ในเดือนพฤษภาคม ลดลงเป็น 94.6% ในเดือนกรกฎาคม ส่วนการล้างมือลดลงจาก 91.5% เป็น 88.1% และการเว้นระยะห่าง ลดลงจาก 84.6% เป็น 78.6% ซึ่งในภาพรวมพบว่าผู้ที่ทำได้ครบทั้ง 3 พฤติกรรมมีแนวโน้มลดลงอย่างมาก จาก 82% เป็น 74.1% เท่านั้นก็ยิ่งสะท้อนความน่าเป็นห่วงหากจะปรับโรคโควิดดังกล่าว

ปฏิเสธไม่ได้ว่าท้ายที่สุดก็ต้องปรับโรคโควิด-19 เพื่อให้อยู่กันได้แบบชีวิตนิวนอร์มอล แต่ไม่ควรเร่งรีบเร่งรัด เพราะดูเหมือนเป็นการปรับเพื่อรองรับการเป็นเจ้าภาพประชุมกลุ่มความร่วมมือทางเศรษฐกิจในภูมิภาคเอเชีย-แปซิฟิก (เอเปก) ที่ประเทศไทยเป็นเจ้าภาพในช่วงกลางเดือนพฤศจิกายนอย่างไรอย่างนั้น และที่สำคัญหากจะปรับโรคดังกล่าวจริงก็ควรเปิดตัวเลขผู้ติดเชื้อรายวันที่เป็นจริง รวมทั้งชี้แจงแถลงไขถึงความพร้อมของการรักษาทั้งในเรื่องของโรงพยาบาล เตียง รวมถึงเวชภัณฑ์เพื่อให้คนไทยรับรู้ รับทราบและตระหนักในการป้องกันหรือรับมือ ไม่ใช่มัดมือชกปรับโรคโควิดเพียงเพื่อสร้างภาพลักษณ์ประเทศ โดยไม่ได้เอาชีวิตของผู้ที่อยู่ในผืนแผ่นดินไทยเป็นตัวตั้ง.

คมในข่าว

พล.ต.อ.สุวัฒน์ แจ้งยอดสุข
ผู้บัญชาการตำรวจแห่งชาติ

"ตำรวจควรมียี่ห้อของตัวเอง มีภาพลักษณ์ที่คนอื่นมองเรา เช่น เก่งด้านสืบสวน เก่งด้านอำนวยการ เก่งด้านวางแผน เชี่ยวชาญด้านการสอบสวน "ยี่ห้อคือสิ่งที่คนอื่นตั้งให้เรา ไม่ใช่เราประกาศเองว่าเราเก่ง ว่าเราเป็นนักรบ เพราะนั่นคือการโฆษณาพร็อพพากันดา ยี่ห้อเป็นสิ่งที่เราต้องสร้างเอง แล้วคนอื่นประกาศว่าเราเป็น".

จับตาโดดประชุมทำสภาล่ม หวังกฎหมายเลือกตั้ง ส.ส.แท้ง

วิเคราะห์สถานการณ์

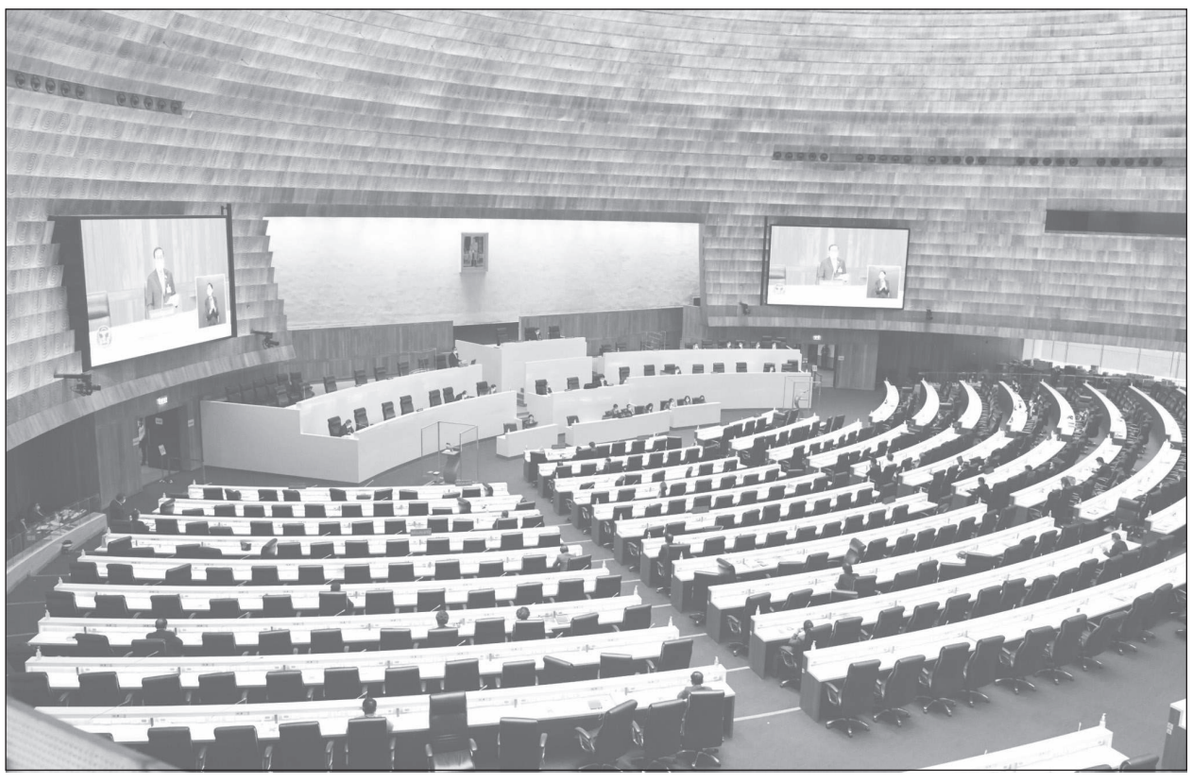

จับตาประชุมร่วมกันของรัฐสภาเช้านี้ ไม่รู้ "ส.ส.-ส.ว." ผู้ทรงคุณวุฒิ จะให้เกียรติร่วมลงชื่อเป็นองค์ประชุมให้รัฐสภาสามารถเปิดประชุมได้หรือไม่ ถ้าได้ จะเปิดประชุมได้กี่โมง ตามเวลานัดหมายในหนังสือเชิญประชุมสมาชิกรัฐสภาก็ 09.00 น.

ตารางวาระที่รอให้สมาชิกพิจารณาต้องเริ่มที่ร่าง พ.ร.บ.กำหนดระยะเวลาดำเนินงานในกระบวนการยุติธรรม พ.ศ....ที่เมื่อการประชุมรัฐสภาคราวก่อน 3 ส.ค.ล่มไม่เป็นท่า เพราะพรรคเพื่อไทย (พท.) และพรรคพลังประชารัฐ (พปชร.) เจตนาทำให้สภาล่ม จึงทำให้การพิจารณาร่าง พ.ร.บ.กรอบทำงานกระบวนการยุติธรรม ในมาตรา 8 ต้องหยุดชะงักไปชั่วคราว ฉะนั้น วันนี้ต้องเริ่มพิจารณาในมาตราดังกล่าวเรื่อยไปจนครบทั้ง 12 มาตรา

จากนั้นจึงจะเข้าสู่ร่าง พ.ร.บ.ประกอบรัฐธรรมนูญว่าด้วยการเลือกตั้ง ส.ส. ที่ครั้งก่อนโน้น ทางคณะกรรมาธิการ (กมธ.) วิสามัญขอถอนร่างกลับไปพิจารณาใหม่อีกครั้ง เพื่อปรับปรุงแก้ไขมาตรา และมีการเพิ่มมาตราใหม่ให้สอดคล้องกับมติเสียงส่วนใหญ่ของที่ประชุมรัฐสภา ที่เห็นชอบให้วิธีการคำนวณ ส.ส.บัญชีรายชื่อ ใช้สูตรหาร 500 แทนสูตรหาร 100 อย่างไรก็ตาม ถ้ากระบวนการรัฐสภาเดินมาถึงจุดนี้ ที่ประชุมรัฐสภาจะเริ่มพิจารณาที่มาตรา 24/1 ที่คณะ กมธ.เพิ่มขึ้นมาใหม่

ขั้นตอนทั้งหมดที่ร่ายมาจะเกิดขึ้นก็ต่อเมื่อ พท. และสาย "ลุงป้อม" พล.อ.ประวิตร วงษ์สุวรรณ ทั้งใน พปชร.และ ส.ว.ให้ความร่วมมือยอมลงชื่อเป็นองค์ประชุม ทว่า คงมีโอกาสน้อย เพราะเจตนาทำ "สภาล่ม" เพื่อต้องการ "ทำแท้ง" สูตรหาร 500 ชัดเจน

ขนาด "ชวน หลีกภัย" ประธานรัฐสภา ผู้ระมัดระวังคำพูดการให้สัมภาษณ์ และวางตัวอยู่เหนือความขัดแย้ง ยังระบุว่า "เดิมอาจจะไม่ค่อยรู้ว่าสาเหตุอะไร แต่ครั้งนี้ชัดเจน เพราะมีสมาชิกบางฝ่ายแสดงความเห็นชัดว่าไม่ประสงค์จะให้กฎหมายผ่าน โดยให้ระยะเวลาเกิน 180 วัน เพื่อนำร่างกฎหมายเดิมที่รัฐสภาเสนอมาใช้"

หากเป็นไปตามแผน สภาล่มจนพิจารณาร่างกฎหมายลูกไม่ทันตามกรอบที่รัฐธรรมนูญกำหนดไว้ ก็มีทางออกตามรัฐธรรมนูญมาตรา 132 กำหนดว่า ถ้าที่ประชุมร่วมกันของรัฐสภาพิจารณาไม่แล้วเสร็จภายในกำหนดเวลา ให้ถือว่ารัฐสภาให้ความเห็นชอบตามร่างที่เสนอตามมาตรา 131

ทั้งนี้ มาตรา 131 บอกไว้ว่า ร่างกฎหมายลูกจะเสนอได้แค่ 2 ทาง คือ 1.เสนอโดยคณะรัฐมนตรี (ครม.) โดยข้อเสนอแนะของศาลฎีกา ศาลรัฐธรรมนูญ หรือองค์กรอิสระที่เกี่ยวข้อง หรือ 2.เสนอโดย ส.ส.จำนวนไม่น้อยกว่า 1 ใน 10 ของจำนวนสมาชิกทั้งหมดเท่าที่มีอยู่ของสภาผู้แทนราษฎร

ซึ่งในคราวการพิจารณาร่างกฎหมายลูกเลือกตั้ง ส.ส.ในวาระที่ 1 ปรากฏว่า ทั้ง ครม.และพรรคการเมืองอีก 3 พรรคเสนอ และที่ประชุมมีมติรับหลักการไว้ทั้ง 4 ร่าง แต่ให้ใช้ฉบับของ ครม.ตามคำแนะนำของคณะกรรมการการเลือกตั้ง (กกต.) เป็นร่างหลักในการพิจารณา

ฉะนั้น ถ้ารัฐสภาล้มเหลว ทำงานไม่เสร็จก็ต้องใช้ร่างกฎหมายลูกเลือกตั้ง ส.ส.ฉบับ ครม.เสนอ ซึ่งเท่ากับเป็นการฟื้นคืนชีพวิธีการคำนวณ ส.ส.บัญชีรายชื่อ สูตรหาร 100

ประเด็นของเรื่องนี้ ยังต้องจับตาที่กลวิธีระหว่าง "พวกเอา 500" กับ "พวกเอา 100" ที่มีการพลิกกลับไปกลับมาหลายตลบ เมื่อคราวแต้มต่อเป็นของ "พวก 500" การเมืองฝ่ายตรงข้าม และนักวิจารณ์การเมืองส่งเสียงเซ็งแซ่ บอกว่า พวกนี้เป็นพวกเขียนด้วยมือ ลบด้วย.... กลืนน้ำตัวเองระวังจะเสียคน เป็นพวกลุ่มหลงคิดแต่จะอยู่ในอำนาจ ไม่สนใจวิธีการ หลักการ เลยเลือกสูตรคำนวณที่เป็นประโยชน์กับตัวเอง

มาวันนี้ "พวกเอา 100" ถือไพ่เหนือกว่า พท. จับมือ พปชร. เล่นเกมไม่แสดงตนเป็นองค์ประชุม หวังจะเอาสูตร 100 หารกลับคืนมาให้ได้ สภาล่มก็ช่างหัวมัน พฤติกรรมคล้ายคลึงกับตอน "พวกเอา 500" ทำ คือไม่สนวิธีการ ไม่สนหลักการ และยิ่งนาทีนี้เริ่มปั่นกระแส พท.ดีลกับ "พี่ใหญ่" ด้วยแล้ว ว่ามาร่วมกันจัดตั้งรัฐบาลและถอยให้ "พี่ใหญ่" เป็นนายกฯ! ยิ่งสรุปได้ว่า เวลาและการกระทำเป็นเครื่องพิสูจน์ตัวตนว่า ส.ส.แต่ละคนสมควรได้รับความไว้วางใจจากประชาชนให้เป็นผู้แทนอีกสมัยในการเลือกตั้งครั้งหน้าหรือไม่.

รับราชการ 'ตำรวจ' อย่างมีคุณค่า

หมายเหตุ : เนื้อหาส่วนสำคัญในการบรรยายพิเศษของ พล.ต.อ.สุวัฒน์ แจ้งยอดสุข ผู้บัญชาการตำรวจแห่งชาติ (ผบ.ตร.) แก่นักเรียนนายร้อยตำรวจ ชั้นปีที่ 1-4 (นักเรียนนายร้อยตำรวจ รุ่นที่ 76-79) จำนวน 806 นาย ในหัวข้อ "การรับราชการตำรวจอย่างมีคุณค่า" ที่โรงเรียนนายร้อยตำรวจ อ.สามพราน จ.นครปฐม เมื่อวันที่ 8 ส.ค.ที่ผ่านมา

ทุกช่วงชีวิตรับราชการตำรวจ ต้องมุ่งมั่นทำงาน ทำหน้าที่ในตำแหน่ง ทำงานที่ได้รับมอบหมายให้ดีที่สุด ยกตัวอย่างเช่น การจัดระเบียบภายในสถานีตำรวจ ขับเคลื่อนให้ผู้ใต้บังคับบัญชาตั้งด่านตรวจค้น จับกุมสิ่งผิดกฎหมาย ในช่วงดำรงตำแหน่ง สวป.สน.หนองแขม ต่อมาครั้งดำรงตำแหน่ง ผกก.สน.ลุมพินี จัดระเบียบใน สน. การกวาดล้างจับกุมสินค้าละเมิดลิขสิทธิ์ ในพื้นที่ สน.ลุมพินี ซึ่งเป็นปัญหาสำคัญที่กระทบต่อประเทศทำให้อาจถูกกีดกันทางการค้า การปฏิบัติอย่างจริงจังส่งผลให้ประเทศไทยผ่านการประเมินจากนานาชาติรอดพ้นจากการติดบัญชีประเทศเฝ้าระวัง

ขณะเดียวกันก็มุ่งมั่นทำงานสืบสวน ซึ่งเป็นงานที่ชอบ ถนัด และมีทักษะอย่างมุ่งมั่น ตั้งใจ จนเป็นที่ยอมรับ และมักได้รับมอบหมายให้สืบสวนคลี่คลายคดีสำคัญ เช่น คดีระเบิดใน กทม. คดีความมั่นคงในจังหวัดชายแดนภาคใต้ คดีฆ่านักท่องเที่ยวที่เกาะเต่า จ.สุราษฎร์ธานี และยังริเริ่มทำหลักสูตรฝึกอบรมด้านการสืบสวนพัฒนานักสืบ จนกลายเป็นต้นแบบหลักสูตรการสืบสวนในปัจจุบัน สร้างตำรวจที่เชี่ยวชาญด้านการสืบสวนจำนวนมาก

ขอฝากข้อคิดการรับราชการตำรวจ แก่นักเรียนนายร้อยตำรวจไว้ 10 ข้อ

1.อยากจะเจริญก้าวหน้า ต้องหาเรื่องยากๆ ทำ อย่าทำเรื่องง่ายๆ

2.ทุกการเดินทางในแต่ละช่วงชีวิต มีบทเรียนให้เราเรียนรู้เสมอ เช่น การทำคดีเกาะเต่า คดีการเสียชีวิตของแตงโม ดาราสาว ที่โซเชียลมีเดียและอินฟลูเอนเซอร์เข้ามามีบทบาท แสดงความคิดเห็นไหลไปตามกระแสสังคม ตำรวจซึ่งเป็นเจ้าพนักงานกระบวนการยุติธรรมต้องยึดหลักให้ได้ แม้จะสวนกระแสสังคม ดังนั้นต้องเรียนรู้ ปรับตัว ยอมรับ เอาตัวรอดให้ได้ท่ามกลางการเปลี่ยนแปลง

3.ชีวิตขึ้นต้นมาเรื่องหนึ่ง เราไม่รู้ตอนลงท้ายเป็นอย่างไร อาจมีคนเขียนบทละครไว้ อย่าไปตั้งเป้ายศถาบรรดาศักดิ์ หรือตำแหน่ง เด็กบางคนมีเป้าหมายมีฐานะ ติดยศเร็ว คิดแบบไหนก็ไม่มีใครผิด แล้วแต่จริตของแต่ละคน

4.ชีวิตเดินคนเดียวไม่ได้ การทำงานต้องมีผู้บังคับบัญชา และต้องรักษาลูกน้องให้ดี ผมเป็นแบบนี้ถ้าจะเลือก ระหว่างงานผู้บังคับบัญชา ประโยชน์ จะด้วยเกียรติยศ ชื่อเสียงเงินทอง ผมเลือกงานกับผู้บังคับบัญชาก่อน ผมเลือกงานที่ชอบและมีผู้บังคับบัญชาที่ดี เพราะประสบการณ์ชีวิตสอนเราว่า ชีวิตนี้เราเดินคนเดียวไม่ได้ เราต้องหาคนไปกับเรา หาผู้บังคับบัญชา หาเพื่อนร่วมงาน หาลูกน้อง โดยเฉพาะลูกน้องที่ดีต้องรักษาไว้ยิ่งชีพ เป็นของขวัญที่พระเจ้าประทานมา ไม่ต้องคบคนเยอะ ดูแลลูกน้องที่เขาเดินตามเรา เราดูแลเขา เขาดูแลเรา เรื่องความเจริญก้าวหน้า เงินทอง เอาไว้ทีหลัง ผมไม่เคยเอามาเป็นตัวพิจารณาในการรับราชการ

5.ตำรวจควรมียี่ห้อของตัวเอง มีภาพลักษณ์ที่คนอื่นมองเรา เช่น เก่งด้านสืบสวน เก่งด้านอำนวยการ เก่งด้านวางแผน เชี่ยวชาญด้านการสอบสวน "ยี่ห้อคือสิ่งที่คนอื่นตั้งให้เรา ไม่ใช่เราประกาศเองว่าเราเก่ง ว่าเราเป็นนักรบ เพราะนั่นคือการโฆษณา Propaganda ยี่ห้อเป็นสิ่งที่เราต้องสร้างเอง แล้วคนอื่นประกาศว่าเราเป็น อยากเก่งอะไร อยากทำอะไร ต้องทำ ศักดิ์ศรีต้องสร้างเอง เกียรติยศคนอื่นมอบให้

6.ความยุติธรรม เป็นสิ่งที่เราต้องช่วยกันสร้าง หากไม่สร้างก็ไม่เกิด ความยุติธรรมเป็นสิ่งที่มนุษย์สร้างขึ้นเอง แม้แต่ความยุติธรรมในชีวิตราชการ วันหนึ่งหากรู้สึกว่าตนเองไม่ได้รับความยุติธรรม อย่าละทิ้งหน้าที่ อย่าหยุดทำ ต้องต่อสู้

7.ชีวิตคนเราล้มเหลวได้บ่อย เอาความผิดพลาดเป็นบทเรียนในชีวิต อย่าให้มันเสียเปล่า ต้องลุกมาให้ได้ ชีวิตคือการเดินทาง อย่าเดินลงเหว อย่าตั้งใจเดินลงเหว ต้องเรียนรู้ ต้องสู้ หาทางพ้นจากเหวให้ได้ ปลายทางแต่ละคนไม่มีใครเคยคาดคิดมาก่อน ชีวิตอาจพบจุดเสี่ยงที่ปากเหว ต้องมีสติ สะดุดล้มได้ แต่ต้องลุกขึ้นมา

8.ชีวิตมีเรื่องทั้งเรื่องสนุกสนาน และเรื่องหดหู่ หากชีวิตสนุกสนานอย่าเพลิดเพลินจำเริญใจกับมันมาก มีความสุขกับสภาพที่มีให้ได้ เวลารุ่งเรืองอย่าหลง และเมื่อถึงจุดที่ลำบาก อย่ายอมแพ้ อย่าหดหู่

9.เราเลือกงานไม่ได้ เลือกผู้บังคับบัญชาไม่ได้ หากเลือกได้ เลือกให้ดี เลือกให้ถูก แต่สิ่งสำคัญคือเราเลือกได้เสมอ คือเลือกว่าจะทำตัวอย่างไรท่ามกลางปัจจัยที่เราควบคุมได้ และควบคุมไม่ได้ ทำอะไรที่มอบหมายให้ดีที่สุด มีสติ คิดให้ครบถ้วน พยายามอย่าอยู่เฉย อย่าอยู่นิ่ง อย่าเป็นเป้านิ่ง ปรับตัวเรียนรู้ มีเท่าไหร่ใส่ไปให้เต็ม ชีวิตเขาอาจวาดให้เป็นอะไรก็แล้วแต่ ทำให้สมบูรณ์ ทำให้เท่ เราอาจไม่ได้รับตำแหน่งสูงสุด ก็ไม่ได้แปลว่าล้มเหลว ทำงานสำเร็จแต่ละวันถือว่าเป็นความสำเร็จแล้ว การมีชีวิตครอบครัวที่ดี ก็คือความสำเร็จเช่นกัน

10.อย่าทำตัวเป็นน้ำเต็มแก้ว ต้องปรับตัว เรียนรู้สิ่งใหม่ๆ อยู่ตลอดเวลา.

นายกฯ 'โทษ ๓ กระทง'

"นายกฯ ประยุทธ์"

"ผิดฉกรรจ์" ๓ กระทง ที่แดงส้ม, คณาจารย์โจรล้มเจ้าต้องเขย่าให้ออกทุกวัน

กระทงแรก ขวางทาง "ล้มสถาบัน"

กระทงสอง ขวางทางแยกแผ่นดิน "เหนือ-ใต้-อีสาน" จากราชอาณาจักร ไปเป็น "สาธารณรัฐ" แบ่งกันไปปกครอง และ

กระทงที่สาม ไม่โกง แล้วยังพัฒนาประเทศให้เจริญล้ำหน้า ชาวไร่ ชาวนา คนรากหญ้า คนเฒ่า-คนชรา มีอนาคต

เป็นปัญหาอุปสรรคยิ่งใหญ่ต่อฝ่ายประชาธิปไตยโจร ซึ่งทำให้ยากต่อการเข้ามาสานต่อนโยบาย "ขายชาติ-โกงแบ่งกัน"

เนี่ย....

ผิดของนายกฯ ประยุทธ์ที่ทั้งสื่อ-ทั้ง ส.ส.ในคอกร่วมกันฉุดกระชากลากทึ้งทุกวี่-ทุกวัน ก็ประมาณนี้

และตอนนี้ กำลังใช้ประเด็น "นายกฯ ๘ ปี" ไล่บี้ ชนิดนับวัน-นับชั่วโมงถอยหลัง ไปถึงวันที่ ๒๔ สิงหา

"หมดเวลาประยุทธ์" แล้ว

ก็น่าอนาถใจ หื่นกระหายออกหน้า-ออกตากัน ยิ่งกว่าหมา "ติดสัด" เดือน ๑๒!

รักษาบุคลิกภาพความเป็นท่านผู้ทรงเกียรติ ท่านผู้ทรงสื่อกันไว้บ้างเหอะ กฎหมายมีรู ประตูมีช่องให้ไป ก็ไปกันตามนั้น ไม่ต้องล้นกันจนเกินงาม

เห็นยกตัวว่า เป็น "ฝ่ายประชาธิปไตย" กันมิใช่หรือ?

พวกประชาธิปไตยเขาหนังหนาหน้าด้าน กระเหี้ยนกระหือรือกันดิบๆ เถื่อนๆ แบบนี้น่ะนะ?

เมื่อมีปัญหาทางกฎหมายต้องตีความเรื่อง ๘ ปี บ้านเมืองก็มี "ศาลรัฐธรรมนูญ" ทำหน้าที่พิจารณาวินิจฉัยชี้ขาดอยู่แล้ว

ฉะนั้น "ไม่ต้องล้น" จนเปียกตีน

ยิ่งไอ้ "นกมีหู-หนูมีปีก" หัวหลิมนั่นด้วยแล้ว ทำตัวเป็นผู้สำคัญระดับชาติ เห็นฝ่ายไหนจะชนะ ก็เข้าด้วยช่วยกระพือ

พอเห็นจะแพ้ กูเผ่นก่อนละ

ก็เห็นแบบนี้มาหลายม็อบ หลายที่แล้ว!

เผ่นไปไหน.....

ก็ไปเข้ากับอีกฝ่าย ทำตัวเป็นศาสดา กูรู้..กูมีความลับมาขาย หลอกพวกหน้าโง่กลุ่มโน้น-กลุ่มนี้ หากินทั้งลับ-ทั้งแจ้งไปเรื่อย

ยิ่งตอนไหนมีสถานการณ์บ้านเมือง จะทำเป็นกูรู โพสต์โน่น-โพสต์นี่ เป็นว่า ข้ารู้..ข้าเห็น..ข้าลึก เหยียบมันทุกแคมไป ไอ้หัวหลิมตัวนี้

นายกฯ ประยุทธ์น่ะ เท่าที่สังเกต ใช่ว่าอยากอยู่-อยากเป็นกับตำแหน่งนักการเมืองน่ะ....

คนที่ไม่มีสันดานโกงและมักมาก ไม่มีใครเขาอยากเป็นกันนักหรอก

แต่ที่ต้องเป็น โดยที่ไม่อยากเป็น นั่นเพราะชะตาบ้าน-ชะตาเมือง "บังคับ" ให้ต้องเป็น และคนประเภทนี้ โดยชาติกำเนิด จะเป็นคน "มีความรับผิดชอบสูง"

ด้วย "ความรับผิดชอบ" นั้น เมื่อภารกิจที่ต้องทำยังไม่เรียบร้อย จะยากเข็ญขนาดไหน จะไม่มีวัน "หนีเอาตัวรอด"

เหตุนั้น กับคนที่ชื่อประยุทธ์....

ไม่ต้องขับไสไล่ส่งเขาหรอก ถึงจุดหนึ่ง เขาไปเอง ไอ้เรื่องยึดติดอำนาจ-ติดตำแหน่ง กับคนไม่คิดโกงบ้าน-กินเมือง ไม่มีใครเขาอยากยึดติดหรอก

มีแต่อยากจะหนีไปให้พ้นๆ ซะด้วยซ้ำ แต่ด้วยความรับผิดชอบต่อบ้านเมือง ต่อประเทศชาติ ต่อพี่น้องประชาชนนั่นแหละ

ทำให้ "จำต้องอยู่"!

พูดกันแฟร์ๆ ตลอด ๘ ปี ที่พลเอกประยุทธ์บริหารประเทศ บ้านเมืองไม่เคยอยู่ในภาวะ "ปกติสุข" เลย

ทั้งปัญหาวิกฤตเศรษฐกิจโลก ตามมาด้วยโรคระบาดโลก แล้วก็กระหน่ำซ้ำเติมด้วยสงครามยูเครน-รัสเซีย

ยังไม่นับขบวนการนอกชาติ "สหรัฐฯ-ยุโรป" เข้าแทรกแซงภายใน ด้วยปลุกปั่น-ยุยงคนกลุ่มหนึ่งและเอ็นจีโอด้านสิทธิมนุษยชน ให้ก่อการ "ไทยสปริง"

หวัง "โค่นล้มสถาบัน" แล้วเชิดรัฐบาลหุ่นในคอนโทรลยิว-ไซออนิสต์ปกครองประเทศ ใช้ไทยเป็นฐานทัพสกัดจีนในย่าน "เอเชีย-แปซิฟิก"

ซอยแผ่นดินจาก "ราชอาณาจักร" ออกเป็นส่วนๆ ในรูป "สาธารณรัฐ" แบ่งเป็นรางวัลแจกจ่ายกันไปปกครอง

ถ้าในช่วง ๘ ปีที่ผ่านมา....

ด้วยสารพัดปัญหาดังกล่าว ถ้ารัฐบาลบริหารปัญหา ไม่ใช่รัฐบาล "พลเอกประยุทธ์"

จะเป็นรัฐบาลทักษิณก็ดี รัฐบาลยิ่งลักษณ์ก็ดี รัฐบาลอุ๊งอิ๊งก็ดี รัฐบาลชลน่านก็ดี กระทั่งรัฐบาลธนาธรก็ดี

คิดกันมั้ยว่า....

เอาแค่ตั้งแต่โควิดระบาดเรื่อยมา ถึงวิกฤตเศรษฐกิจจากสงครามยูเครน-รัสเซีย จนถึงวันนี้

ด้วยรัฐบาลคนเหล่านั้นบริหาร

"ประเทศไทย" จะเสถียรทุกด้านจนโลกอิจฉา ให้คนไทยด้วยกัน มีแรงได้ด่า "นายกฯ โง่...ประยุทธ์บริหารไม่เป็น" ถึงทุกวันนี้มั้ย?

น่าจะล่มสลายก่อนศรีลังกาด้วยซ้ำมั้ง?

ก็เพราะนายกฯ ประยุทธ์นอกจากนำชาติรอดแล้ว ยังมีเงินพัฒนาวางรากฐานประเทศด้วยเศรษฐกิจนวัตกรรมสู่ศตวรรษที่ ๒๑ อย่างที่เห็นนี่แหละ

พวกมารประเทศจึงยอมให้พลเอกประยุทธ์อยู่ไม่ได้

ขืนให้อยู่.....

พวกมันก็ไม่มีวันได้ผุด-ได้เกิด!

ดังนั้น จึงต้องเป็นสัตว์ตะกายตึก ทำทุกวิถีทางให้พลเอกประยุทธ์พ้นไปจากเส้นทางการเมืองเร็วๆ

อุ๊งอิ๊งจะได้ "จูงหมา" กลับบ้านซะที!

วันหลัง จะขอคำอธิบายจากอุ๊งอิ๊งซักหน่อย การจูงหมากลับบ้านน่ะไม่มีปัญหา แต่การ "พาพ่อกลับบ้าน"

จะพากลับด้วยวิธีไหน?

ถ้าไม่กลับ โดยมีตำรวจจับตัวจากสนามบินไปเข้าคุกก่อนจากคดีที่ศาลตัดสินจำคุกแล้ว ๖ คดี ประมาณ ๑๒ ปีนั่นน่ะ?

ช่วยอธิบายให้บรรดาสมาชิกในครอบครัวใหญ่ รวมทั้งผม "คนนอกครอบครัว" ได้รู้เป็นวิทยาทานด้วย

วิบาก ๘ ปี ก็หนึ่งวิบาก

วันนี้ ๑๐ สิงหาก็จะเป็นอีกหนึ่งวิบากของนายกฯ ลุงตู่ด้วยเรื่องหาร ๑๐๐ หาร ๕๐๐ กฎหมายลูกเลือกตั้ง ว่าจะเป็น "The Last Supper" ของแก๊ง "ป้อม-แม้ว" หรือไม่?

ดูท่าแล้ว "แท้ง" แน่!

โดยร่าง ๕๐๐ วันนี้ พลังประชารัฐ-เพื่อไทย และ ส.ว.สายพลเอกประวิตร น่าจะทำให้ "องค์ประชุมไม่ครบ"

ถึง ๑๕ สิงหาก็ครบกำหนด ๑๘๐ วัน ร่างฯ ไม่ผ่านรัฐสภา ถือว่า "ตกไป" ต้องกลับไปเอาร่างหาร ๑๐๐ มาใช้

"ประวิตร-ทักษิณ" สมใจ

แต่ "ประยุทธ์" ระกำใจเดียวดาย กับสภาพ "หนังหน้าไฟ"!

ที่องค์ประชุมจะครบ ร่างฯ ว่าด้วย "หาร ๕๐๐" ผ่านรัฐสภาได้วันนี้ ดูจากน้ำเสียงทั้งประธานชวนและรองประธานพรเพชรแล้ว

อยากถวาย "น้ำมะนาวร้อน" ท่านซักคนละแก้ว!

ก็อยากให้มีปาฏิหาริย์นะ

จะได้มีเฮ!

แต่ฟังที่พลเอกประวิตรตอบนักข่าวเรื่อง ๘ ปีนายกฯ ว่า พลเอกประยุทธ์อยู่ได้อีกแค่ ๒ ปี คือ ๒๕๖๘

มีเสียง "เฮะ" ขึ้นมาแทน "เฮ" ทันที!

สงสัยแอบติวเข้มกับกูรูกฎหมาย หวังสอบชิงทุน "๘ ปีส้มหล่น" มาซะก็ไม่รู้ เผื่อน้องเล็กพลัดตกเก้าอี้ จะได้เสียบแทนที่เหลือ จึงเผลอปาก!

วันนี้ เดี๋ยวก็รู้กันแล้ว เปิดช่อง ๑๐ รัฐสภาไว้ละกัน ผมก็โม้คั่นเวลาเรื่อยเปื่อยไปงั้น

แฟนๆ ท่านนายกฯ ก็ไม่ต้องวิตกทุกข์ร้อนไปหรอก ทั้ง ๒ ด่านวิบากนี้ เรื่องกระจิ๋วหลิว-กระจ้อยร่อย ใครก็สอยนายกฯ ไม่ลง

นายกฯ นั่นน่ะ ท่านเป็นคน "พันธุ์ทุเรียน"

ที่จะฉีกกินง่ายๆ โดยไม่มือแหกนั่นน่ะ...ยาก!

เร่งเยียวยาจิตใจเหยื่อไฟไหม้ผับ

ชลบุรี ● สถาบันจิตเวชศาสตร์จัดทีมประเมินช่วยเหลือเยียวยาจิตใจผู้ได้รับผลกระทบเพลิงไหม้ผับเมาน์เทนบี ด้าน "เสี่ยบี" เจ้าของผับควงภรรยาเปิดใจ เครียดถึงขั้นอยากฆ่าตัวตาย เดินสายขอขมาเหยื่อ

เมื่อวันที่ 9 ส.ค.65 ที่หน้าผับ MOUNTAIN B อ.สัตหีบ จ.ชลบุรี จุดเกิดเหตุโศกนาฏกรรมไฟไหม้เมื่อวันที่ 5 ส.ค.ที่ผ่านมา "เสี่ยบี" หรือนายพงศ์ศิริ ปั้นประสงค์ อายุ 27 ปี เจ้าของผับ พร้อมด้วยนางอนงค์นารถ ปั้นประสงค์ อายุ 31 ปี ภรรยา แถลงข่าวพร้อมพนมมือไหว้กล่าวขอโทษเสียใจต่อทุกฝ่ายกับสิ่งที่เกิดขึ้น โดยเวลานั้นอยากจะชวนกันไปฆ่าตัวตาย ไม่อยากอยู่บนโลกนี้อีกต่อไปแล้ว เพราะไม่เคยคิดมาก่อนว่าในชีวิตจะต้องมาพบกับเหตุการณ์เช่นนี้ ซึ่งต้องขอโทษทางญาติผู้เสียชีวิต ญาติผู้ได้รับบาดเจ็บ รวมถึงผู้เคราะห์ร้ายทั้งหมด ได้โปรดอโหสิกรรมอย่าได้อาฆาตพยาบาท เพราะเชื่อว่าไม่มีใครอยากให้เหตุการณ์เช่นนี้เกิดขึ้น ต้องขอแสดงความเสียใจอย่างสุดซึ้ง

นายพงศ์ศิริกล่าวว่า ก่อนหน้านี้ร้านเปิดเป็นร้านอาหารที่โล่ง มีดนตรีสด แต่ถูกชาวบ้านร้องเรียนว่าส่งเสียงดังสร้างความรำคาญ จึงตัดสินใจนำเงินเก็บที่ได้จากการเปิดธุรกิจร้านแห่งนี้ รวมถึงร้านหมูกระทะและเขียงหมูมาลงทุนเปิดเป็นผับ เพียงแค่คิดว่าต้องการร้านที่มีการเก็บเสียง ไม่สร้างปัญหาให้ชาวบ้านอีก ซึ่งยอมรับว่าผิดจริงที่ได้ดัดแปลงร้านเป็นผับ โดยไม่มีการขออนุญาตให้ถูกต้องตามกฎหมายเสียก่อน ยืนยันว่าไม่มีนายทุนใหญ่หรือผู้มีอิทธิพลหนุนหลัง ส่วนเรื่องเงินเยียวยาผู้เสียชีวิตนั้นได้ให้ทนายความและครอบครัวหาเงินมาช่วยเหลือเยียวยาให้มากที่สุด เบื้องต้นผู้เสียชีวิตจ่ายรายละ 50,000 บาท ส่วนผู้บาดเจ็บจ่ายรายละ 10,000 บาท ส่วนจะจ่ายสินไหมให้รายละเท่าไหร่นั้นยังไม่ตั้งธงไว้ในใจ เพราะเนื่องจากว่าแต่ละครอบครัวก็มีความคิดต่างกัน แต่ยืนยันว่าชดใช้อย่างแน่นอน หลังจากนี้จะยังคงเปิดร้านอาหาร MOUNTAIN มีดนตรีสดและร้านหมูกระทะที่อยู่ติดกัน เพราะสงสารพนักงานจำนวนมาก หากไม่ดำเนินธุรกิจต่อทุกคนต้องตกงาน ท้ายที่สุดอยากขอความเห็นใจจากทุกคนในสังคม ให้โอกาสได้ทำหน้าที่เพื่อหาหนทางช่วยเหลือเยียวยาผู้ได้รับความเดือดร้อนด้วย

ทั้งนี้ นายพงศ์ศิริพร้อมภรรยายังได้เดินทางไปที่ศาลา 2 วัดสัตหีบ อ.สัตหีบ จ.ชลบุรี มอบพวงหรีดและคุกเข่าไหว้ขอขมาแม่ของนายกรวิทย์ อายุ 17 ปี นักเรียนชั้น ม.5 เหยื่อเพลิงไหม้ที่เสียชีวิต พร้อมกล่าวขอโทษกับเหตุการณ์ที่เกิดขึ้น และมอบเงินค่าทำศพเบื้องต้น 50,000 บาท ให้แม่ของนายกรวิทย์ จากนั้นได้เดินทางกลับทันที โดยทั้งคู่ยังได้เดินทางไปตามวัดต่างๆ เพื่อเคารพศพและขอขมาครอบครัวผู้เสียชีวิตรายอื่นๆ อีก 8 ราย ที่วัดใน อ.สัตหีบ และจะทยอยเข้าเยี่ยมผู้บาดเจ็บที่รักษาตัวอยู่ที่โรงพยาบาล รวมถึงกลับไปพักฟื้นที่บ้านด้วยทุกราย

พล.ต.ต.ชัยต์พจน สูวรรณรักษ์ รองผู้บัญชาการตำรวจภูธรภาค 2 ในฐานะโฆษกตำรวจภูธรภาค 2 กล่าวว่า สรุปยอดผู้เสียชีวิต 15 ราย เป็นชาย 11 ราย หญิง 4 ราย ผู้บาดเจ็บ 40 ราย (เพิ่มขึ้น 2 ราย เนื่องจากไปรักษาแบบผู้ป่วยนอกโรงพยาบาลสมเด็จพระนางเจ้าสิริกิติ์ 1 ราย และโรงพยาบาลสัตหีบ 1 ราย แล้วมาลงทะเบียนขอรับความช่วยเหลือภายหลัง) ผู้ป่วยสีแดงใส่ท่อช่วยหายใจ 20 ราย ผู้ป่วยสีเหลือง 11 ราย ผู้ป่วยสีเขียว 9 ราย คงเหลือผู้บาดเจ็บที่ยังคงรักษาตัวอยู่ในโรงพยาบาลพื้นที่จังหวัดชลบุรีและใกล้เคียง 19 แห่ง 31 ราย

ทั้งนี้ หน่วยงาน องค์กรต่างๆ ได้ทยอยจ่ายเงินเยียวยาช่วยเหลือให้เหยื่อจากเหตุการณ์ดังกล่าวแล้ว นอกจากนั้น สถาบันจิตเวชศาสตร์ สมเด็จเจ้าพระยา ศูนย์สุขภาพจิตที่ 6 สำนักงานสาธารณสุขจังหวัดชลบุรี และสำนักงานสาธารณสุขอำเภอสัตหีบ ได้จัดทีมประเมินช่วยเหลือเยียวยาจิตใจผู้ได้รับผลกระทบที่รับบริการที่ศูนย์ฯ และพื้นที่โดยรอบที่เกิดเหตุแล้ว 81 ราย ในจำนวนนี้มีผู้เสี่ยงต่อภาวะเกิดปัญหาทางสุขภาพจิต (สีเหลือง) จำนวน 46 ราย.

"เสี่ยบี" หรือนายพงศ์ศิริ ปั้นประสงค์ เจ้าของผับ "เมาน์เทนบี" พร้อมด้วยนางอนงค์นารถ ปั้นประสงค์ ภรรยา แถลงข่าวพร้อมพนมมือกล่าวขอโทษ และเสียใจต่อผู้ที่ได้รับผลกระทบจากเหตุเพลิงไหม้ จนทำให้มีผู้เสียชีวิต 15 ราย และบาดเจ็บจำนวนมาก

เพิ่มสเปกเครื่องยนต์ ทร.ยืดเวลาพิจารณา

ไทยโพสต์ ● ทร.จ่อติดเครื่องยนต์เรือดำน้ำจีน ยืดเวลาพิจารณาสเปกถึง 15 ก.ย. เตรียมเรียกเครื่องตัวจริงพิสูจน์ซ้ำ ขณะที่จีนเตรียมใช้งานโชว์ เพื่อปลดล็อกเงื่อนไขสัญญา ยันไม่มีใบสั่ง

เมื่อวันอังคาร พล.ร.ท. ปกครอง มนธาตุผลิน โฆษกกองทัพเรือ กล่าวว่า จีนได้ส่งรายละเอียดเพิ่มเติมเกี่ยวกับสเปกเครื่องยนต์ CHD 620 ที่จีนผลิตเอง และได้มีการปรับปรุงและพัฒนาเพิ่มเติมเพื่อติดตั้งทดแทนเครื่องยนต์ MTU 396 ของเยอรมนี จากที่ได้เสนอมาเมื่อสองเดือนที่แล้ว ซึ่งเสนาธิการทหารเรือได้พิจารณาร่วมกับกรมอู่ทหารเรือแล้วว่าน่าจะมีประโยชน์ ก็จะได้นำไปดูรายละเอียดอีกครั้งในเรื่องสเปกและคุณสมบัติต่างๆ ว่าเทียบเท่าหรือดีกว่าเครื่องยนต์ MTU ของเยอรมนีหรือไม่ ซึ่งการพิจารณาจะรู้ผลในวันที่ 15 ก.ย. อย่างไรก็ตาม ถ้าพิจารณาแล้ว ไม่ผ่านตามเกณฑ์ก็จะไม่ขยายเวลาไปในระยะที่ 3 แล้ว

พล.ร.ท.ปกครองกล่าวว่า ในกรณีที่พิจารณาแล้วเห็นว่าสเปกเครื่องยนต์ที่จีนส่งมาใหม่ดี กองทัพเรือก็จะให้จีนส่งตัวเครื่องยนต์มาทดสอบ และถ้าผ่านขั้นตอนนี้ก็ไม่ต้องแก้ไขสัญญาเดิม เนื่องจากของเดิมเขียนไว้ว่า กรณีที่ไม่สามารถดำเนินการหาส่วนใดส่วนหนึ่งได้ก็สามารถหาอุปกรณ์ที่ดีกว่าหรือเทียบเท่ามาทดแทนได้ เพียงแต่สองครั้งที่จีนเสนอมาเครื่องยนต์มีความบกพร่อง จึงยังไม่สามารถชี้ชัดได้ว่าเครื่องยนต์นี้ดีกว่าหรือเทียบเท่า MTU

โฆษกกองทัพเรือกล่าวว่า แนวทางนี้กองทัพเรือจะได้ประโยชน์แน่นอนหากเครื่องยนต์ที่เสนอมาใหม่ดี แต่ขณะนี้ยังไม่ทราบจนกว่ากรมอู่ทหารเรือจะได้พิจารณา อย่างไรก็ตาม หากเครื่องยนต์ที่ส่งมาไม่ผ่านการพิจารณาอีกก็ต้องยกเลิกสัญญา แต่ก็ไม่อยากให้ไปถึงจุดนั้นเพราะต้องกลับไปนับหนึ่งใหม่ เข้าสู่การเจรจาของรัฐบาลกับรัฐบาล เพราะ ทร.และ CSOC เป็นตัวแทนรัฐบาลของแต่ละประเทศในการเซ็นสัญญาสร้างเรือดำน้ำ ไม่ว่ากรณีใดที่ไม่สามารถสร้างเรือดำน้ำ คู่สัญญาก็ทำหน้าที่ยกเลิกสัญญา ก็เป็นเรื่องที่รัฐบาลต้องคุยกันในเรื่องเงินงวดที่ได้จ่ายไปแล้วว่าจะมีการชดเชยอย่างไร

สำหรับเครื่องยนต์ใหม่ของจีนที่เสนอติดตั้งในเรือดำน้ำของไทยนั้น พล.ร.ท.ปกครองกล่าวว่า เดิมทางเรือดำน้ำจีนติดตั้ง MTU เหมือนกัน ตัวใหม่ก็เป็นเครื่องยนต์ที่พัฒนาจาก MTU และจีนก็มีแผนในการติดตั้งในเรือดำน้ำของจีนเองอยู่แล้ว

เมื่อถามว่า จะขัดกับสัญญาที่ระบุว่าต้องใช้เครื่องยนต์ที่ติดตั้งในเรือดำน้ำที่ใช้อยู่ปัจจุบันแล้วหรือไม่ พล.ร.ท.ปกครองกล่าวว่า นี่คือสิ่งที่เราต้องหาคำตอบให้ได้ ตอนนี้กำลังติดตั้งกับเรือดำน้ำของเขา และได้มีการทดสอบการใช้งาน ผลการทดสอบเป็นอย่างไรก็จะตอบโจทย์ข้อสัญญาตรงนี้ได้ ยืนยันว่าเรื่องเครื่องยนต์กองทัพเรือเราไม่ประมาท เป็นเรื่องชีวิตของกำลังพล เราไม่กล้าเสี่ยงเพราะอันตราย ต้องพิจารณาให้ดีที่สุดและให้รอบคอบ ยืนยันว่าไม่มีใบสั่ง.

รอ'ปูติน'ตอบกลับร่วมเอเปก

ทำเนียบรัฐบาล ● "ดอน" บอกต้องรอ "ปูติน" ยืนยันร่วมประชุมเอเปกหรือไม่ เบื้องต้นยังไม่ตอบรับหรือปฏิเสธ "ผบ.ตร." ตรวจเยี่ยมฝึกปฏิบัติการดูแลความปลอดภัยประชุมเอเปก กำชับบาดเจ็บสูญเสียต้องเป็นศูนย์

นายดอน ปรมัตถ์วินัย รัฐมนตรีว่าการกระทรวงการต่างประเทศ กล่าวถึงการเข้าร่วมประชุมสุดยอดผู้นำเขตเศรษฐกิจเอเปก (APEC 2022) ของนายวลาดิมีร์ ปูติน ประธานาธิบดีรัสเซีย ว่ายังไม่ได้มีการตอบรับหรือปฏิเสธ ต้องรอการยืนยันก่อน

พล.ต.อ.สุวัฒน์ แจ้งยอดสุข ผบ.ตร. พร้อมด้วย พล.ต.อ.ดำรงศักดิ์ กิตติประภัสร์ รอง ผบ.ตร., พล.ต.อ.รอย อิงคไพโรจน์ รอง ผบ.ตร., พล.ต.ท.สุรเชษฐ์ หักพาล ผู้ช่วย ผบ.ตร.ตรวจเยี่ยมการฝึกปฏิบัติเตรียมความพร้อมในการดูแลความปลอดภัย เพื่อรองรับการประชุมเอเปกที่ประเทศไทยเป็นเจ้าภาพ โดยจะมีการประชุมในระหว่างวันที่ 16-18 พ.ย.65 ทั้งนี้ พล.ต.อ.สุวัฒน์กล่าวกับกำลังพลว่า การเตรียมการก่อนเวลาปฏิบัติเป็นกระบวนการทำงานที่ทำมาหลายปี

ที่ผ่านมา สำนักงานตำรวจแห่งชาติมีภาระหน้าที่ที่จะดำเนินการกับกลุ่มผู้ชุมนุมต่างๆ ในการรักษาความสงบเรียบร้อย และได้มีการพัฒนาปรับปรุงเปลี่ยนแปลงทั้งในด้านการอำนวยการ ด้านยุทธวิธีอย่างต่อเนื่อง มีการทบทวนการฝึกการปรับปรุงหลายๆ ด้าน คิดว่าเราผ่านมาจนถึงวันนี้ ระยะเวลาที่ผ่านมาสังคมได้เห็นว่าตำรวจได้ทำหน้าที่ได้เป็นอย่างดี แต่มีหลายคนที่ได้รับบาดเจ็บเข้าขั้นถึงพิการ การบาดเจ็บและการสูญเสียเป็นสิ่งที่ไม่มีใครอยากให้เกิดขึ้น สิ่งที่เราต้องทำให้ได้คือลดอัตราการบาดเจ็บการสูญเสียให้เป็นศูนย์.

คิ้นปาย อยากเล่า

การเมือง...เรื่องเบาๆ

เคมีตรงกัน

ส.ส.คนดังอุตรดิตถ์ ส.ส.นักอภิปราย ฝีปากกล้าในสภา ศรัณย์วุฒิ ศรัณย์เกตุ จอมแฉในสภา ด้วยลีลา น้ำเสียง บุคลิกท่าทางชวนติดตาม แม้โดยสถานะในวันนี้ยังเป็น ส.ส.อุตรดิตถ์ พรรคเพื่อชาติ แต่ตำแหน่งหัวหน้าพรรคที่พ่วงเข้ามายังคลุมเครือ หลังก่อนหน้าเพิ่งถูกสมาชิกในพรรคบอยคอต แบนไม่ขอร่วมงานด้วย

กรรมการบริหารพรรคยกคณะแถลงลาออก บีบให้ศรัณย์วุฒิ พ้นจากตำแหน่งหัวหน้าพรรค ฝ่ายเพื่อชาติไล่เลียงแจกแจงเหตุผลผ่านแถลงการณ์ไว้ครบถ้วน ในเวลาต่อมา ศรัณย์วุฒิให้ข่าวไปอีกทางหนึ่ง ต่างฝ่ายต่างมีเหตุของตัว เรื่องนี้ทำท่าจะกลายเป็นหนังยาว ยังไม่รู้ตอนจบจะออกมาอย่างไร

ศรัณย์วุฒิ ศรัณย์เกตุ

ไม่นานมานี้ ส.ส.คนดังเปิดแถลงข่าวอีกครั้ง เผยแผนดีลลับ แฉเล่ห์กลการรวมหัวกันของ 2 ขั้วอำนาจ สุมหัวทำให้สภาล่ม สกัดกั้นไม่ให้กฎหมายลูกว่าด้วยการเลือกตั้ง ส.ส.ผ่านสภา ให้พิจารณาไม่ทันตามกรอบ 180 วันในวันที่ 15 ส.ค.

น้ำเสียง ลีลา สไตล์การแถลงยังคงเดิม ดุเดือดตามแบบฉบับของเจ้าตัว บางช่วงบางตอนเต็มไปด้วยภาษาพ่อขุนรามคำแหง เท่านั้นไม่พอ ยังพาดพิงไปถึงทั้งบุคคลภายในบุคคลภายนอกสภาระดับบิ๊กๆ ที่เป็นคีย์แมนทั้ง 2 ขั้วอำนาจตามข้อกล่าวหามีส่วนสมคบคิด ให้เอาระบบการ คิดคำนวณ ส.ส.บัญชีรายชื่อหาร 100 กลับมาอีกครั้ง พร้อมกับวางตัวคนที่เหมาะสมเตรียมนั่งนายกรัฐมนตรีเอาไว้แล้วด้วย

วกกลับมาเรื่องวุ่นๆ ในพรรคเพื่อชาติ ได้สนทนากับศรัณย์วุฒิ ยืนยันการเลือกตั้งรอบหน้าคงไม่อยู่กับ พรรคเพื่อชาติ อย่างแน่นอนแล้ว

"ในวันนี้ไม่อยากพูดถึงบ้านหลังเก่า เดี๋ยวจะหาว่าไปเผาบ้านเดิม เพียงแต่ที่ต้องออกมาชี้แจงเพื่อป้องกันไม่ให้คนเข้าใจผิด"

เจ้าตัวยังแย้มเส้นทางการเมืองวันข้างหน้าอีกว่า *"คงจะไปร่วมงานกับพรรคเสรีรวมไทย ผมกับหัวหน้าพรรคเคมีตรงกัน เหมือนกัน หรือถ้าไม่ไปก็คงจะไปตั้งพรรคเองร่วมกับ ส.ส.ดาวสภา หรือไปเป็นหัวหน้าพรรคเอง ตอนนั้นที่มาอยู่ เพื่อชาติ ยังไม่ไปเสรีรวมไทย เพราะถูกเสนอให้เป็นหัวหน้าพรรคเลยมาพรรคเพื่อชาติ"*

ก็ค่อนข้างแน่ชัด ส.ส.คนดังแห่งอุตรดิตถ์ คงจะโบกมือลา เพื่อชาติ ในอีกไม่นาน หลังจากได้พรรคใหม่ คนร่วมงานเคมีตรงกัน พร้อมลงหลักปักฐานเป็นที่เรียบร้อยแล้ว.

ม้าไม้

ไทยโพสต์
อิสรภาพแห่งความคิด

บันทึกแซมซาย หน้า 4

ไทยโพสต์ อิสรภาพแห่งความคิด นับถอยหลังปมวาระการดำรงตำแหน่งนายกรัฐมนตรีครบ 8 ปีของ **บิ๊กตู่-พล.อ.ประยุทธ์ จันทร์โอชา** หลังจากมีการยื่นผู้ตรวจการแผ่นดินและคณะกรรมการการเลือกตั้ง (กกต.) เพื่อพิจารณาส่งให้ศาลรัฐธรรมนูญวินิจฉัย และในวันที่ 17 ส.ค.นี้ พรรคร่วมฝ่ายค้านจะยื่นต่อ **นายชวน หลีกภัย** ประธานสภาผู้แทนราษฎร เพื่อขอให้ส่งศาล รธน.ตีความ ทุกฝ่ายก็ต้องรอลุ้น ขยักแรก 24 ส.ค.นี้ ศาล รธน.จะสั่งพักการปฏิบัติหน้าที่ไว้ก่อนหรือไม่ หลังจากนั้นก็ลุ้นว่าจะนับวาระดำรงตำแหน่ง 8 ปีตั้งแต่เมื่อไหร่ ขณะที่ **ลุงป้อม-พล.อ.ประวิตร วงษ์สุวรรณ** รองนายกฯ และหัวหน้าพรรคพลังประชารัฐ (พปชร.) มาแปลกบอกว่า *"นายกฯ ยังอยู่ต่ออีก 2 ปี"* แต่กลับมีกระแสข่าว พปชร.สั่ง ส.ส.โดดประชุมร่วมรัฐสภา ในวันที่ 10 ส.ค. ที่จะมีการพิจารณาร่าง พ.ร.ป.ว่าด้วยการเลือกตั้ง ส.ส. เพื่อยื้อพิจารณากฎหมายลูกให้พ้น 180 วัน ล้มสูตรหาร 500 แล้วกลับไปเอาหาร 100 เหมือนเดิมอีก...●

พล.อ.ประวิตร วงษ์สุวรรณ

นพ.ระวี มาศฉมาดล ส.ส.บัญชีรายชื่อ และหัวหน้าพรรคพลังธรรมใหม่ กล่าวถึงสาเหตุในการพลิกไปพลิกมาของกฎหมายลูกว่า *"หลายคนมองว่าน่าจะมีการเกี่ยวพันกับการตัดสินครบวาระ 8 ปีของนายกรัฐมนตรี ซึ่งทุกคนมองว่าหากนายกฯ ถูกตัดสินว่าครบวาระ ตามมาตรา 158 วรรค 4 จะทำให้นายกฯ คนต่อไปน่าจะเป็นนายอนุทิน ชาญวีรกูล หัวหน้าพรรคภูมิใจไทย (ภท.) ที่มีรายชื่ออยู่ในแคนดิเดตนายกฯ แต่น่าจะมีขบวนการล็อบบี้ไม่ให้นายอนุทินขึ้นดำรงตำแหน่ง เพราะการโหวตเลือกต้องใช้เสียง ส.ว. 250 เสียงด้วย หลังจากนั้นก็จะเป็นการเอานายกฯ คนนอกเป็นก๊อก 2 ซึ่งตรงนี้เต็งหนึ่งน่าจะเป็น พล.อ.ประวิตร วงษ์สุวรรณ รองนายกฯ แต่มีเงื่อนไขระบุอยู่ว่า การที่ พล.อ.ประวิตรจะขึ้นเป็นนายกฯ ได้จะต้องใช้เสียงโหวตของฝ่ายค้านจำนวนหนึ่งอยู่ด้วย"* ...●

นพ.ระวี มาศฉมาดล

ข้อมูลของ **หมอระวี** สอดรับกับเสียงร่ำลือมาตลอดว่า **ลุงป้อมอยากเป็นนายกฯ สักครั้ง** และเคยมีกระแสข่าว **ดีลลับ** ที่ลอนดอน ซึ่งล่าสุดประเมินกันว่า หาก **บิ๊กตู่** หลุดเก้าอี้นายกฯ **บิ๊กป้อม** จะเสียบแทนได้ต้องเป็นไปตามรัฐธรรมนูญมาตรา 272 วรรค 2 ต้องใช้เสียงสมาชิกรัฐสภาไม่น้อยกว่า **สองในสาม** เพื่อยกเว้นไม่ต้องเสนอชื่อนายกฯ ในบัญชีพรรคการเมือง แต่เมื่อคำนวณแล้วเสียงไม่พอจึงต้องหวังพึ่งเสียงของ **พรรคเพื่อไทย** ด้วย จึงมีการเจรจาต่อรองผ่าน **น้องชายลุงป้อม อักษร "พ."** ให้นำสูตรหาร 100 มาใช้ แล้วเพื่อไทยจะโหวตให้ เป็นที่มาของข่าว **บิ๊ก พปชร.** สั่ง ส.ส.ให้โดดประชุมในวันที่ 10 ส.ค.นี้ แต่ **คนคำนวณไม่สู้ฟ้าลิขิต สงครามยังไม่จบอย่าเพิ่งนับศพทหาร พี่น้อง 3 ป.** จะหักเหลี่ยมโหดกันจริงหรือ ต้องจับตาอย่ากะพริบ!...●

บทเรียนเพลิงไหม้ผับ **Mountain B** ทำให้มีผู้เสียชีวิตถึง 15 ราย จะต้องตรวจข้อเท็จจริงให้ได้และหามาตรการป้องกันไม่ให้เกิดเหตุซ้ำรอยขึ้นอีก **ทนายรณณรงค์ แก้วเพ็ชร์** ประธานเครือข่ายรณรงค์ทวงคืนความยุติธรรมในสังคม ได้ยื่นหนังสือต่อ **นายไตรยฤทธิ์ เตมหิวงศ์** อธิบดีกรมสอบสวนคดีพิเศษ เพื่อขอให้รับคดีผับ Mountain B ไฟไหม้ เป็นคดีพิเศษ เนื่องจากเป็นคดีที่ร้ายแรง *"การเปิดร้านผับบาร์ สถานบันเทิงที่กระทำการผิดต่อบทกฎหมายหลายข้อและไม่เกรงกลัวต่อกฎหมายเช่นนี้ มักจะมีหุ้นส่วนเป็นทหาร ตำรวจ หรือผู้มีอิทธิพลอยู่เบื้องหลัง จำเป็นต้องตรวจสอบเส้นทางการเงินว่านายทุนที่แท้จริงเป็นใคร การทำงานของตำรวจท้องที่เร่งรัดตัดจบคดีนั้นเพื่อปกปิดบุคคลที่อยู่เบื้องหลังและปกปิดความผิดอื่นๆ อีกหรือไม่ ทั้งการเรียกรับส่วยหรือผลประโยชน์อื่น หรือการปล่อยปละละเลยให้มีการตั้งสถานบันเทิงที่ไม่ได้มาตรฐานความปลอดภัยหรือไม่"* นี่คือผลพวงที่ **รัฐบาลลุงตู่** เตะถ่วงไม่ปฏิรูปตำรวจ เปิดช่องให้มีการรับส่วยสถานบันเทิงผิดกฎหมาย จนเกิดโศกนาฏกรรม ถ้ายังปล่อยให้ตำรวจสอบสวนกันเองก็ตัดตอนจบเห่อีก...●

ทนายรณณรงค์ แก้วเพ็ชร์

สรรสาระ

วัน'กำนัน-ผู้ใหญ่บ้าน'

เป็นวันที่ถือกำเนิดผู้ใหญ่บ้านและกำนันคนแรกของประเทศไทย คือ พระยารัตนกุลอดุลยภักดี หรือนายจำรัส รัตนกุล โดยใช้วิธีให้ราษฎรเลือกผู้ใหญ่บ้าน และให้ผู้ใหญ่บ้านในตำบลเลือกกันเองเพื่อเป็นกำนัน เป็นจุดเริ่มแรกของการปกครองระบอบประชาธิปไตย ต่อมามีการตรา พ.ร.บ.ลักษณะปกครองท้องที่ พ.ศ.2457 ขึ้น กระทรวงมหาดไทยจึงได้ประกาศให้วันที่ 10 ส.ค.ของทุกปีเป็นวันกำนันผู้ใหญ่บ้าน.

ในแผ่นดินพระบาทสมเด็จพระปกเกล้าเจ้าอยู่หัว (ตอนที่ ๕)

ยังไม่ตายก็อยู่กันไป

ไชยันต์ ไชยพร
คาสตราจารย์รัฐศาสตร์ จุฬาลงกรณ์มหาวิทยาลัย

ต่อจากคำถามเกี่ยวกับกฎการสืบราชสันตติวงศ์ที่พระบาทสมเด็จพระปกเกล้าเจ้าอยู่หัวมีพระราชหัตถเลขาในภาษาอังกฤษภายใต้หัวข้อ "The Problems of Siam" ลงวันที่ 23 กรกฎาคม พ.ศ.2469 ไปยังฟรานซิส บี. แซร์ (พระยากัลยาณไมตรี) ศาสตราจารย์ทางด้านกฎหมายจากมหาวิทยาลัยฮาร์วาร์ดที่มารับหน้าที่เป็นที่ปรึกษาด้านการต่างประเทศให้รัฐบาลไทย คำถามต่อมาคือ "รูปแบบการปกครองอะไรที่สยามควรจะนำมาใช้?" โดยพระองค์ได้มีคำย่อยๆ ดังต่อไปนี้คือ

ก.ถ้าจะต้องมีระบบรัฐสภาขึ้นวันใดวันหนึ่ง การปกครองตามระบบรัฐสภาในแบบแองโกล-แซกซันเหมาะสมจริงๆ กับคนตะวันออกหรือไม่?

ข.ประเทศไทยพร้อมที่จะมีการปกครองแบบตัวแทน (representative government) หรือยัง?

ในพระราชหัตถเลขา พระองค์ได้มีพระราชวินิจฉัยต่อคำถามที่พระองค์ทรงตั้งขึ้นไว้ด้วยว่า ต่อคำถามที่ว่า "การปกครองตามระบบรัฐสภาในแบบแองโกล-แซกซันเหมาะสมจริงๆ กับคนตะวันออกหรือไม่?" ว่า โดยส่วนพระองค์ พระองค์ยังคงไม่แน่ใจว่าจะเหมาะสม ("I personally have my doubts as to the 3rd question." /คำว่า the third question หมายถึงข้อ ก. ข้างต้น)

ส่วนคำถามที่ว่า "สยามพร้อมที่จะมีการปกครองแบบตัวแทน (representative government) หรือยัง?" นั้น พระองค์มีพระราชวินิจฉัยชัดเจนว่า ในส่วนพระองค์เองทรงเห็นว่าสยามยังไม่พร้อมอย่างแน่นอน (…my personal opinion is an emphatic NO.)

ซึ่งข้อความพระราชวินิจฉัยดังกล่าวนี้มักจะถูกหยิบยกออกมาใช้วิจารณ์พระองค์ว่าพระองค์ไม่ได้มีความตั้งใจจริงที่จะให้ประเทศมีการปกครองแบบตัวแทน นั่นคือ ไม่ได้ต้องการให้เกิดการเลือกตั้ง ไม่ต้องการให้เกิดประชาธิปไตยขึ้นในสยาม แต่ถ้าใครได้อ่านพระราชหัตถเลขาเรื่อง "Democracy in Siam" (ประชาธิปไตยในสยาม) ก็จะไม่สามารถวิจารณ์ว่าพระองค์ไม่ได้จริงใจที่จะเปลี่ยนแปลงการปกครองของสยามเป็นประชาธิปไตย

เอกสารบันทึกที่ชื่อ "Democracy in Siam" ที่เก็บรักษาไว้ที่หอจดหมายเหตุแห่งชาติใน "เอกสาร สมเด็จฯ กรมพระยาดำรงราชานุภาพ 42/67 (เสนาบดี/ปรึกษาร่างพระราชบัญญัติองคมนตรี)" แม้ว่าจะไม่ปรากฏนามผู้เขียนและไม่ปรากฏวันเดือนปีที่เขียน แต่เบนจามิน บัตสัน (Benjamin A. Batson) เห็นว่า จากหลักฐานแวดล้อมต่างๆ เป็นไปได้อย่างยิ่งที่จะเอกสารดังกล่าวจะเป็นพระราชบันทึกของพระบาทสมเด็จพระปกเกล้าเจ้าอยู่หัว ที่เขียนขึ้นในช่วงระหว่างวันที่ 7-10 มิถุนายน พ.ศ.2470

พระบาทสมเด็จพระมงกุฎเกล้าฯ

พระบาทสมเด็จพระปกเกล้าฯ

ผู้สนใจดูพยานแวดล้อมและเหตุผลในรายละเอียดที่ทำให้บัตสันเห็นว่า "Democracy in Siam" เป็นพระราชบันทึกของพระบาทสมเด็จพระปกเกล้าเจ้าอยู่หัว สามารถศึกษาได้จากหนังสือ **Siam's Political Future: Documents from the End of the Absolute Monarchy** โดยมีเบนจามิน บัตสัน เป็นบรรณาธิการและรวบรวม และเขียนคำแนะนำ, หน้า 42-47)

หาก "Democracy in Siam" เป็นพระราชบันทึกของพระบาทสมเด็จพระปกเกล้าเจ้าอยู่หัวตามข้อสรุปของบัตสัน แสดงว่า พระบาทสมเด็จพระปกเกล้าเจ้าอยู่หัวทรงใส่พระราชหฤทัยต่อประเด็นปัญหาการปฏิรูปการเมืองการปกครองของประเทศตลอดมา นับตั้งแต่มีพระราชหัตถเลขาไปขอคำแนะนำจากฟรานซิส บี. แซร์ ในเดือนกรกฎาคม พ.ศ.2469 หลังเสด็จขึ้นครองราชย์ไม่กี่เดือน จนถึงมีพระราชบันทึกเรื่อง "Democracy in Siam" ในเดือนมิถุนายน พ.ศ. 2470

บัตสันสันนิษฐานว่า "Democracy in Siam" เป็นพระราชบันทึกที่พระบาทสมเด็จพระปกเกล้าเจ้าอยู่หัวพระราชทานตอบไปยังคณะองคมนตรี (the Privy Council) จากที่ผู้เขียนได้บรรยายไปในตอนก่อนๆ แล้วว่า แซร์ได้ถวายคำแนะนำแด่พระบาทสมเด็จพระปกเกล้าฯ ว่า ในการแต่งตั้งผู้สืบราชสันตติวงศ์ พระมหากษัตริย์ไม่ควรตัดสินใจโดยลำพังพระองค์ แต่ควรรับฟังคำแนะนำและควรได้รับความเห็นชอบด้วยเสียงข้างมากจากคณะองคมนตรีที่ประกอบไปด้วยบุคคลหลากหลายที่น่าจะสามารถเป็นตัวแทนความเห็นของคนทั่วไปได้พอสมควร และผู้เขียนได้อธิบายไว้ด้วยว่า คณะองคมนตรีเดิมมีที่มาจากคณะที่ปรึกษาราชการในพระองค์ที่ตั้งขึ้นในสมัยรัชกาลที่ห้าในปี พ.ศ.2417 และต่อมาได้ยกเลิกและแทนที่ด้วยคณะองคมนตรีสภาในปี พ.ศ.2435 และแต่งตั้งได้จำนวนไม่จำกัด ต่อมาในแผ่นดินพระบาทสมเด็จพระมงกุฎเกล้าเจ้าอยู่หัวทรงแต่งตั้งบุคคลเป็นองคมนตรีเป็นจำนวนถึง 233 คน ซึ่งเข้าใจพระองค์ทรงรับธรรมเนียมการแต่งตั้งที่ปรึกษาในพระองค์ของอังกฤษ (King's or Queen's Counsel หรือที่เรียกย่อๆ ว่า KC หรือ QC) อย่างเช่นในปี พ.ศ.2440 จำนวนของผู้ที่ได้รับแต่งตั้งเป็น KC ของอังกฤษมีถึง 238 คน โดยหลักการในการแต่งตั้งที่ปรึกษาในพระองค์ของอังกฤษเป็นไปเพื่อให้เป็นเกียรติแก่บุคคลที่ได้รับแต่งตั้งมากกว่าจะทำหน้าที่ให้คำปรึกษาแนะนำแก่พระมหากษัตริย์จริงๆ

เมื่อเข้ารัชสมัยพระบาทสมเด็จพระปกเกล้าเจ้าอยู่หัว และหลังจากที่พระองค์ทรงได้รับคำแนะนำจากแซร์เกี่ยวกับอำนาจและบทบาทของคณะองคมนตรีในการแต่งตั้งผู้สืบราชสันตติวงศ์ พระองค์จึงทรงปรับปรุงคณะองคมนตรีจากเดิมที่แต่งตั้งบุคคลเป็นจำนวนมากเพื่อให้เป็นเกียรติแก่บุคคลในรัชสมัยพระบาทสมเด็จพระมงกุฎเกล้าเจ้าอยู่หัว มาเป็นคณะองคมนตรีที่ทำหน้าที่ให้คำแนะนำปรึกษาจริงๆ ที่มีจำนวนน้อยลงและสามารถเป็นตัวแทนความเห็นของสังคมทั่วไปเพื่อถวายคำแนะนำและให้คำปรึกษาแก่พระมหากษัตริย์ รวมทั้งเรื่องที่สำคัญอย่างยิ่ง นั่นคือ การแต่งตั้งผู้สืบราชสันตติวงศ์

ด้วยเหตุนี้ หลังจากพระบาทสมเด็จพระปกเกล้าฯ เสด็จขึ้นครองราชย์ ได้ทรงแต่งตั้งองคมนตรีในช่วงแรกเป็นจำนวนเพียง 9 พระองค์/คน และต่อมาในเดือนพฤศจิกายน พ.ศ.2470 มีจำนวน 40 พระองค์/คน และในการประชุมหารือแนวทางการปฏิรูปการเมืองการปกครองกับคณะองคมนตรีในช่วงเดือนมิถุนายน พ.ศ.2470 พระบาทสมเด็จพระปกเกล้าฯ มีพระราชบันทึกเรื่อง "Democracy in Siam" พระราชทานแก่คณะองคมนตรีทั้ง 40 พระองค์/นาย (ผู้สนใจทราบรายพระนามและรายชื่อคณะองคมนตรีทั้ง 40 คนสามารถดูได้จาก https://th.wikipedia.org/wiki/รายพระนามและชื่ออภิรัฐมนตรีและองคมนตรีไทย)

ในตอนต่อไป ผู้เขียนจะได้กล่าวถึงที่มาของ "Democracy in Siam" ว่าเพราะเหตุไรและภายใต้เงื่อนไขอะไร พระบาทสมเด็จพระปกเกล้าฯ ถึงมีพระราชบันทึกดังกล่าวไปยังคณะองคมนตรี และผู้เขียนจะได้กล่าวถึงสาระใจความสำคัญของ "Democracy in Siam" เอกสารที่มีความยาวประมาณ 3 หน้ากระดาษ A4 อันจะช่วยให้เราเข้าใจพระราชปณิธานและพระราชวินิจฉัยอันสุขุมรอบคอบของพระบาทสมเด็จพระปกเกล้าฯ ต่อการปฏิรูปประเทศสู่ความเป็นประชาธิปไตยที่แท้จริง.

เวทีพิจารณ์ นโยบายสาธารณะ

หนี้ครัวเรือนไทย ปัญหายาวนานที่ยังมีทางออก

หากสามารถนำแนวทางเหล่านี้ไปปรับใช้ตลอดทั้ง 3 ช่วงชีวิต เชื่อว่าภาคครัวเรือนไทยจะหลุดพ้นจากความเปราะบางทางการเงิน และมีภูมิคุ้มกันทางการเงิน ไม่ว่าจะเกิดวิกฤตโควิด หรือวิกฤตทางการเงินอื่นๆ รวมถึงการเข้าสู่สังคมสูงวัยที่สามารถพึ่งพาตนเองในยามชรา ครัวเรือนไทยก็จะสามารถทนทานและสามารถที่จะเป็นปัจจัยสำคัญในการขับเคลื่อนเศรษฐกิจไทยอย่างยั่งยืนต่อไป

ปัจจุบันมูลค่าการอุปโภคบริโภคภาคเอกชน หรือเรียกให้ง่ายๆ ว่า เม็ดเงินที่เกิดจากการจับจ่ายใช้สอยของภาคครัวเรือน มีสัดส่วนประมาณร้อยละ 50 ของมูลค่าเศรษฐกิจทั้งหมดของประเทศ หรือ GDP (Gross Domestic Product) นับเป็นพลังขับเคลื่อนเศรษฐกิจที่สำคัญของประเทศไทย ดังนั้นการที่เศรษฐกิจไทยจะสามารถเติบโตได้อย่างต่อเนื่อง ภาคครัวเรือนควรมีความเข้มแข็งที่จะสามารถสร้างรายได้ให้เพิ่มขึ้น เพื่อนำมาใช้จ่ายในแต่ละวัน ก็จะส่งผลต่อการเติบโตทางเศรษฐกิจที่ยั่งยืน แต่ในทางกลับกัน ถ้าการใช้จ่ายของประชาชนเพิ่มขึ้นจากการสร้างหนี้ หรือการนำเงินในอนาคตมาใช้ในปัจจุบัน ย่อมจะเป็นความเสี่ยงต่อเศรษฐกิจโดยรวมในระยะต่อไป

ในไตรมาสแรกของปี 2565 ประเทศไทยมีระดับหนี้ครัวเรือนราวร้อยละ 89 ของ GDP สูงขึ้นค่อนข้างสูงเมื่อเทียบกับไตรมาสแรกปี 2554 ที่อยู่ที่ระดับร้อยละ 66 ของ GDP ในขณะที่จำนวนครัวเรือนที่เป็นหนี้ค่อนข้างคงที่ประมาณร้อยละ 50 ของครัวเรือนทั้งหมด สะท้อนให้เห็นว่าครัวเรือนที่เป็นหนี้มีแนวโน้มการสร้างหนี้เพิ่มขึ้นอย่างต่อเนื่อง ในปี 2554 ครัวเรือนที่เป็นหนี้มีหนี้เฉลี่ย 68,279 บาท หรือประมาณ 5.6 เท่าของรายได้ต่อเดือน ปี 2560 ครัวเรือนมีหนี้เฉลี่ย 178,994 บาท หรือประมาณ 6.6 เท่าของรายได้ โดยเฉพาะในปี 2564 ซึ่งเป็นปีที่อยู่ในช่วงเศรษฐกิจได้รับผลกระทบจากการแพร่ระบาดของโควิด ครัวเรือนมีหนี้เฉลี่ย 205,679 บาท หรือประมาณ 7.5 เท่าของรายได้ต่อเดือน แสดงว่าครัวเรือนที่เป็นหนี้มีอัตราการสร้างหนี้สูงกว่าการสร้างรายได้

การเป็นหนี้ไม่ใช่เป็นสิ่งไม่ดี แต่ขึ้นอยู่กับว่าหนี้ที่เกิดขึ้นนำไปใช้ทำอะไร ถ้าเป็นหนี้ที่สร้างขึ้นเพื่อนำไปซื้อทรัพย์สิน เช่น บ้าน ที่ดิน หรือทองคำ ถือว่าเป็นการสร้างหนี้ที่สร้างมูลค่า แต่ถ้าเป็นการสร้างหนี้เพื่อนำไปใช้จ่ายแล้วหมดไป เช่น ซื้อโทรศัพท์มือถือรุ่นใหม่ ไปเที่ยวต่างประเทศ สิ่งนี้ถือว่าเป็นการสร้างหนี้ที่ไม่สร้างมูลค่า ดังนั้นหากจำเป็นต้องเป็นหนี้แล้ว ขอให้เป็นหนี้ที่สร้างมูลค่า ก็จะช่วยสร้างความมั่นคงให้กับครัวเรือนในอนาคต

การสร้างหนี้ของภาคครัวเรือน พบว่าส่วนใหญ่เป็นหนี้ที่ไม่ได้สร้างมูลค่า แต่เป็นการสร้างหนี้เพื่อนำมาใช้จ่ายเพื่ออุปโภคบริโภคมากที่สุด หรือประมาณร้อยละ 38 ของหนี้ทั้งหมด และมีแนวโน้มไปในทิศทางเดียวกันกับปริมาณสินเชื่อบัตรเครดิต ลิสซิ่ง และสินเชื่อส่วนบุคคลของสถาบันการเงินที่เพิ่มขึ้น โดยในไตรมาสแรก ปี 2565 มียอด 1.6 ล้านบาท หรือเพิ่มขึ้นเป็น 3.7 เท่า เมื่อเทียบกับปี 2550 แสดงให้เห็นว่าครัวเรือนส่วนใหญ่ยังมีพฤติกรรมในการสร้างหนี้สำหรับนำมาใช้จ่ายเพื่อการอุปโภคบริโภคเป็นสำคัญ จนกลายเป็นโครงสร้างสังคมแห่งการเป็นหนี้เพื่อการบริโภค หรือเพื่อตอบสนองความอยากมีอยากได้มากกว่าการเป็นหนี้เพื่อใช้จ่ายในสิ่งที่จำเป็น หรือเป็นหนี้เพื่อสร้างมูลค่าหรือความมั่นคงทางการเงินให้กับครัวเรือน

ถึงแม้ผลการสำรวจทักษะทางการเงินของคนไทย ปี 2563 จะมีทักษะทางการเงินเพิ่มขึ้น โดยเพิ่มขึ้นทั้งด้านความรู้ พฤติกรรม และทัศนคติทางการเงินก็ตาม แต่คนจำนวนมากยังมีเงินออมเผื่อฉุกเฉิน (ประมาณ 3-6 เท่าของรายจ่ายในแต่ละเดือน) ไม่เพียงพอ ร้อยละ 62 ไม่สามารถวางแผนเกษียณได้ตามที่ตั้งใจ ร้อยละ 80 และไม่สามารถบริหารจัดการเงินให้เพียงพอกับรายจ่ายและการผ่อนชำระหนี้สำคัญประมาณร้อยละ 60

ปัจจุบันถึงแม้ว่าจะมีหลายภาคส่วนมีความพยายามที่จะยกระดับทักษะทางการเงินของประชาชน ไม่ว่าจะจัดอบรมให้ความรู้โดยการบรรยายให้กับบุคลากรองค์กรของภาครัฐและเอกชน การจัดประกวดโครงงานทางการเงินเพื่อกระตุ้นให้เกิดความตระหนักในการวางแผนทางการเงินในกลุ่มนักเรียน นักศึกษา หรือมีการใช้สื่อโซเชียลเป็นช่องทางในการส่งเสริมความรู้ทางการเงินในช่วงหลายปีที่ผ่านมา

แต่ก็ยังมีประชาชนเป็นจำนวนมากยังไม่สามารถเข้าถึงแหล่งความรู้ทางการเงินได้ และประชาชนจำนวนไม่น้อยมองว่าเป็นเรื่องไกลตัว จึงยังไม่ให้ความสำคัญกับการวางแผนทางการเงิน แต่มุ่งให้ความสำคัญกับการประกอบอาชีพเพื่อสร้างรายได้เป็นหลัก

สำหรับกลุ่มที่มีรายได้สูง ปัญหาด้านภาระหนี้ก็จะไม่ได้ผลกระทบมากนัก แต่สำหรับกลุ่มที่มีรายได้ปานกลางถึงรายได้ต่ำ ปัญหาจากภาระหนี้ย่อมจะมีความอ่อนไหวและเปราะบางมากกว่า การบริหารจัดการเงินจึงควรนำมาใช้เป็นเครื่องมือในการดำเนินชีวิต เพื่อให้ครัวเรือนที่จะเป็นหนี้ที่สร้างมูลค่า ลดการเป็นหนี้ที่ไม่สร้างมูลค่า

มีจังหวะเวลาในการสร้างหนี้ที่เหมาะสมสอดคล้องกับความพร้อมทางการเงินของตนเอง และที่สำคัญมีภูมิคุ้มกันทางการเงิน ไม่ว่าเศรษฐกิจจะเป็นอย่างไร ประชาชนยังสามารถดำเนินชีวิตทางการเงินของตนเองโดยปกติ

ในการยกระดับทักษะทางการเงินให้มีความทั่วถึงและได้ผลอย่างเป็นระบบ จึงควรส่งเสริมความรู้ทางการเงินในทุกช่วงของชีวิต ตั้งแต่ช่วงศึกษา ช่วงเข้าทำงาน และช่วงทำงานในองค์กรต่างๆ ทั้งในส่วนของภาครัฐและเอกชนเพื่อปลูกฝังค่านิยมที่ควรจะเป็น

โดยช่วงศึกษา มีการบรรจุหลักสูตรการวางแผนทางการเงินเข้าไปในหลักสูตรการเรียนการสอนทุกระดับชั้น เริ่มจากง่ายไปหายาก การแยกแยะว่าอะไรคือรายจ่ายจำเป็นหรือไม่จำเป็น การออมเงินสำหรับใช้ยามฉุกเฉิน การวางแผนเกษียณ การคิดดอกเบี้ย การตัดสินใจใช้เงินบนฐานของความคุ้มค่า การลงทุน และการรู้เท่าทันภัยทางการเงินในทุกรูปแบบ

ช่วงเข้าทำงาน มีการบรรจุเนื้อหาในการสอบเข้าทำงานในภาครัฐและเอกชน โดยเฉพาะเรื่องการคำนวณดอกเบี้ยเงินฝากทบต้น การกระจายความเสี่ยงในการลงทุน และมูลค่าเงินตามเวลา ซึ่งคนไทยได้คะแนนน้อยที่สุด 3 อันดับแรก (ผลการสำรวจทักษะทางการเงิน ปี 2563) รวมถึงการตัดสินใจทางการเงินที่คำนึงถึงค่าเสียโอกาสของเงิน เป็นต้น

ช่วงทำงาน มีการปลูกฝังวัฒนธรรมทางการเงินขององค์กร โดยส่งเสริมและสนับสนุนให้องค์กรต่างๆ ทั้งภาครัฐและเอกชนมีความรู้ มีทัศนคติ และพฤติกรรมทางการเงินที่พึงประสงค์ รวมทั้งการสร้างบรรยากาศภายในองค์กรของตนเองให้บุคลากรมีการวางแผนทางการเงิน มีพฤติกรรมการใช้จ่ายที่เหมาะสม ไม่เกินกำลังของตนเองและครอบครัว

หากสามารถนำแนวทางเหล่านี้ไปปรับใช้ตลอดทั้ง 3 ช่วงชีวิต เชื่อว่าภาคครัวเรือนไทยจะหลุดพ้นจากความเปราะบางทางการเงิน และมีภูมิคุ้มกันทางการเงิน ไม่ว่าจะเกิดวิกฤตโควิด หรือวิกฤตทางการเงินอื่นๆ รวมถึงการเข้าสู่สังคมสูงวัยที่สามารถพึ่งพาตนเองในยามชรา ครัวเรือนไทยก็จะสามารถทนทานและสามารถที่จะเป็นปัจจัยสำคัญในการขับเคลื่อนเศรษฐกิจไทยอย่างยั่งยืนต่อไป.

ปราณีต โชติกีรติเวช, นภัทร พัฒนปรีชา
กลุ่มนโยบายสาธารณะเพื่อสังคมและธรรมาภิบาล

‘ลุงป้อม’ จะเป็นนายกฯ?

เอาแล้วซิครับ

คุณหมอระวี มาศฉมาดล หัวหน้าพรรคพลังธรรมใหม่ ทิ้งระเบิดลูกใหญ่

รัฐบาลมีแผนสอง หาก “ลุงตู่” ร่วงเพราะวาระ ๘ ปี

“...ผมไม่มั่นใจ แต่หลายคนมองว่า น่าจะมีการเกี่ยวพันกับการตัดสินครบวาระ ๘ ปี ของนายกรัฐมนตรี ซึ่งทุกคนมองว่า หากนายกฯ ถูกตัดสินว่าครบวาระ ตามมาตรา ๑๕๘ วรรค ๔ จะทำให้นายกฯ คนต่อไปน่าจะเป็น คุณอนุทิน ชาญวีรกูล หัวหน้าพรรคภูมิใจไทย ที่มีรายชื่ออยู่ในแคนดิเดตนายกรัฐมนตรี

แต่น่าจะมีขบวนการล็อบบี้ไม่ให้คุณอนุทิน ขึ้นดำรงตำแหน่ง เพราะการโหวตเลือกต้องใช้เสียง ส.ว. ๒๕๐ เสียงด้วย

หลังจากนั้นก็จะเป็นการเอานายกฯ คนนอก เป็นก๊อก ๒ ซึ่งตรงนี้เต็งหนึ่งน่าจะเป็น พล.อ.ประวิตร วงษ์สุวรรณ แต่มีเงื่อนไขระบุอยู่ว่า การที่ พล.อ.ประวิตร จะขึ้นเป็นนายกฯ ได้ จะต้องใช้เสียงโหวตของฝ่ายค้านจำนวนหนึ่งอยู่ด้วย...”

“...ผมยังไม่อยากจะเชื่อว่าเป็นเรื่องจริง แต่ข่าวลือเขาระบุชัดว่า มีการฮั้วกันระหว่างคน ๒ คน โดยประชาชนที่ติดตามข่าวน่าจะรู้ว่าหมายถึงใคร ว่าใครมีอิทธิพลบารมีมากพอที่จะไล่ ส.ส.และ ส.ว.กลับบ้านได้

และใครมีอิทธิพลเหนือพรรคเพื่อไทย ด้วยเหตุนี้จึงจำเป็นที่จะต้องเปลี่ยนเป็นหาร ๑๐๐ เพื่อแลกเปลี่ยนกัน เราคงต้องจับตาดูกันต่อไป...”

ครับ...ฟังหูไว้หู

ประเด็นนี้นอกจากคุณหมอระวีแล้วยังมี ส.ส.อีกสองสามคนออกมาพูดในลักษณะเดียวกัน

มองในแง่ข่าวลือ หรือปั่นกระแส ก็มองได้

พูดปากต่อปาก แต่ไม่มีใครยืนยันในข้อเท็จจริง

หรือจะมองในแง่พรรคเล็กเสียประโยชน์ เพราะแทนที่จะเป็นหาร ๕๐๐ กลับกลายต้องถอยหลังไปหาร ๑๐๐ พรรคเล็กมีโอกาสสูญพันธุ์สูงมาก

พรรคเล็กจึงไม่พอใจ “ลุงป้อม” อย่างรุนแรง

อีกหนังตัวอย่าง “ศรัณย์วุฒิ ศรัณย์เกตุ” จากพรรคเพื่อชาติ แม้ความน่าเชื่อถือจะต่ำ แต่ในภาวะเลือดเข้าตา ที่ลับลวงพรางกันอาจเป็นเรื่องจริงก็ได้

“...วันนี้สองเผด็จการผสมพันธุ์กันเรียบร้อย บ้านเมืองเกิดอาเพศแล้ว กลายเป็นพวกมากลากไปเอาหาร ๑๐๐ ส่วนพรรคเล็กจะสูญพันธุ์แน่นอน ทำแบบนี้ประชาชนได้อะไร

ผมขอท้าสองเผด็จการว่ากล้าสาบานหรือไม่ คนไทยฝากถาม พล.อ.ประวิตร กล้าตอบหรือไม่ ว่าไม่ได้ดีลลับกับพรรคเพื่อไทยหรือเจ้าของพรรคเพื่อไทย

และถามไปยังพรรคเพื่อไทยว่ากล้าสาบานหรือไม่ว่า ไม่มีการดีลกับ พล.อ.ประวิตร ถ้ามีการดีลกันจริง ขอให้พรรคคุณมีอันเป็นไป ที่ผ่านมาพรรคเพื่อไทยไม่ให้แตะ พล.อ.ประวิตร เด็ดขาด สมัยยังอยู่พรรคเพื่อไทย ผมไม่เคยได้อภิปราย พล.อ.ประวิตรเลย...”

หรือกรณี “หมอวรงค์ เดชกิจวิกรม” หัวหน้าพรรคไทยภักดี ชัดเต็มๆ

เอาขวานผ่าไปตรงๆ ประจานว่า พลังประชารัฐทรยศประชาชน

“...ผมไม่แปลกใจ ถ้าพรรคเพื่อไทยจะหักการประชุมร่วมกฎหมายเลือกตั้ง ส.ส. เพื่อนำไปสู่สภาล่มและหวังให้หาร ๑๐๐ กลับมา

แต่การที่พรรคพลังประชารัฐ รวมทั้ง ส.ว.สายลุงป้อมนี่สิที่จะร่วมมือกับพรรคเพื่อไทย เพื่อให้องค์ประชุมร่วม วันที่ ๑๐ สิงหาคมนี่ล่ม ด้วยหวังคืนชีพหาร ๑๐๐ นี่ซิ คิดกันได้อย่างไร

สิ่งที่พวกท่านทำ ท่านก็เห็นไม่ใช่หรือ พรรคเพื่อไทยเจอหาร ๕๐๐ ดิ้นจะเป็นจะตาย ด่าได้ทั้งวัน กระแสแลนด์สไลด์แผ่วทันที แต่กระนั้น เด็กอมมือยังรู้เลยว่า จะเกิดอะไรขึ้น

พรรคพลังประชารัฐ ท่านต้องยอมรับนะว่า พรรคนี้เป็นพรรคที่หนุน ๓ ป. ที่ประชาชนให้โอกาสมาก เพราะวันนั้นไม่ต้องการให้ทักษิณกลับมาสร้างปัญหา

การที่พวกท่าน ร่วมมือกับพรรคเพื่อไทย ท่านมองไม่ออกหรือว่า ประเทศจะกลับสู่ความวุ่นวาย ผมเชื่อว่าพวกท่านมองออก แต่อาจจะมีดีลพิเศษบังตา คนบางคน จนหลงลืมไป และเดินเข้าไปในเกมของเขา ที่วางเหยื่อล่อ จนเขากล้าประกาศแลนด์สไลด์อีก

ขอเตือนพวกท่าน เป็นครั้งสุดท้าย การกระทำเหล่านี้ การเปลี่ยนไปเปลี่ยนมา การไม่ยอมปฏิบัติหน้าที่ในสภา การร่วมมือกับโจรปล้นชาติ สิ่งเหล่านี้จะนำไปสู่วิกฤตของประเทศในอนาคต

เท่ากับว่าพรรคพลังประชารัฐ กำลังทรยศต่อประชาชน วิญญาณของพี่น้อง กปปส.ที่เสียชีวิต เขาต้องสาปแช่งพวกท่านแน่นอน....”

ความเคลื่อนไหวที่หยิบยกมานี้ สะท้อนว่า พรรคเล็ก พรรคเกิดใหม่ ซึ่งต้องการสูตรเลือกตั้งหาร ๕๐๐ มีทัศนคติต่อพรรคพลังประชารัฐในมุมมองที่เปลี่ยนไป

พลังประชารัฐกำลังสมคบคิดกับระบอบทักษิณ ชู “ลุงป้อม” เป็นนายกฯ

แต่ “ลุงป้อม” ก็มาในสไตล์ ไม่รู้ ไม่รู้

“ไม่ใช่ผม ผมจะไปพร้อมได้อย่างไร ผมยังไม่ได้คิดเลย นายกฯ ยังอยู่ต่ออีก ๒ ปี”

ที่สำคัญ “ลุงป้อม” บอกว่า ไม่สามารถบังคับให้ ส.ส.พลังประชารัฐเข้าร่วมประชุมสภาเพื่อพิจารณากฎหมายเลือกตั้ง ส.ส. ในวันนี้ (๑๐ สิงหาคม) ได้

สำหรับ “ลุงป้อม” ทุกอย่างคือ “ไม่” ไม่รู้ ไม่ใช่ ไม่สามารถ

ยามหน้าสิ่วหน้าขวานแบบนี้ เมื่อหาความชัดเจนไม่ได้ ข่าวลือ ข่าวเขาเล่าว่า มักจะได้รับความสนใจลำดับต้นๆ เสมอ

จะจริงหรือเท็จ ผลมันก็จะออกมาให้เห็นในไม่ช้า

นึกภาพตามนะครับ หาก “ลุงตู่” ไปต่อไม่ได้ จากกรณี นายกฯ ๘ ปี ถึงวันนั้นต้องเลือกนายกฯ คนใหม่

ตามเส้นทางที่ควรเป็นก็พูดกันไปหลายครั้งว่า รายชื่อแคนดิเดตนายกฯ ที่เหลืออยู่ จะถูกนำมาพิจารณาก่อน

เอาที่เป็นไปได้จริง ก็มีอยู่ ๒ คนคือ ชัยเกษม นิติสิริ จากพรรคเพื่อไทย และ อนุทิน ชาญวีรกูล จากภูมิใจไทย

แต่การจะเสนอชื่อ “ลุงป้อม” จะยุ่งยากซับซ้อน อีกทั้งพรรคเพื่อไทยเคยวิจารณ์ที่มานายกฯ ก๊อกสองอย่างหนักหน่วงมาก่อน

มาคราวนี้จะกลืนน้ำลายตัวเอง เพื่อแลกกับสูตรหาร ๑๐๐ ที่จะนำไปสู่การชนะเลือกตั้งแบบแลนด์สไลด์จริงหรือไม่

หากลุงป้อมจะเป็นนายกฯ ต้องอธิบายเหตุผลให้ประชาชนเข้าใจก่อนว่า แคนดิเดตนายกฯ ที่พรรคการเมืองเสนอชื่อมาตั้งแต่การเลือกตั้ง ปี ๒๕๖๒ นั้น ไม่เหมาะสมอย่างไร

ทางนิตินัยจนถึงวันนี้ “ชัชชาติ สิทธิพันธุ์” ยังเป็นหนึ่งในรายชื่อแคนดิเดตนายกรัฐมนตรีอยู่ แม้จะได้รับเลือกตั้งเป็นผู้ว่าฯ กทม.แล้วก็ตาม

ฉะนั้นต้องอธิบายให้ประชาชนเข้าใจในจุดนี้เสียก่อน

เมื่อประชาชนเข้าใจแล้วก็เข้าสู่กระบวนการเลือกนายกฯ นอกบัญชีรายชื่อของพรรคการเมือง

ตัวเลขกลมๆ ต้องได้รับความเห็นชอบ ๒ ใน ๓ ของที่ประชุมรัฐสภา

ปัจจุบัน ส.ส.มี ๔๗๗ คน ส่วน ส.ว. ๒๕๐ คน รวมเป็น ๗๒๗ คน

๒ ใน ๓ ของ ๗๒๗ ประมาณ ๔๘๔ คน

รัฐบาลมี ส.ส. ๒๖๙ คน มี ส.ว. ๒๕๐ คน รวมเป็น ๕๑๙ คน ในทางทฤษฎีมากพอที่จะอุ้ม “ลุงป้อม” เป็นนายกฯ ก๊อกสองได้

เพราะเสียงเกินไปร่วม ๓๕ เสียง

แต่ในทางปฏิบัติ ต้องตัดเสียงพรรคเล็กที่ไม่พอใจสูตรหาร ๑๐๐ ออก ที่สำคัญต้องไปถามพรรคร่วมรัฐบาลก่อนว่า พร้อมที่จะชู “ลุงป้อม” เป็นนายกฯ หรือไม่

ถึงจุดนี้หากเป็นดีลของคนแค่ ๒ คน ก็ถือว่าปิดฉาก

การอธิบายให้ประชาชนเข้าใจความจำเป็นต้องมีนายกฯ ก๊อกสองว่ายากแล้ว อธิบายกับพรรคร่วมรัฐบาลยังยากกว่า

หากปรากฏการณ์ร่วมมือกันระหว่างเพื่อไทยกับพลังประชารัฐ ในการทำสภาล่มเพื่อให้ร่างกฎหมายเลือกตั้ง ส.ส.ตกไป เกิดขึ้นจริง เสถียรภาพของรัฐบาลอาจมีปัญหา เพราะพรรคเล็กหลายพรรคมองว่า ถูกแทงข้างหลัง

ที่สำคัญการร่วมมือกับระบอบทักษิณ จะเป็นจุดเปลี่ยนสำคัญของพรรคพลังประชารัฐในการเลือกตั้งครั้งหน้า

ไม่รู้ ไม่รู้ครับ อย่าถามว่าจะเกิดอะไรขึ้นหลังจากนั้น.

ประกาย สำนึก

พ.กิ่งโพธิ์
angthongthemoon@gmail.com

บุญแบบใหม่

แม่ผ่อง ถวายต้นมะกรูด
พ่อพวน พิสูจน์ บุญกุศล
นำไปปลูกลงดินในบัดดล
จะนำผล ถวายวัด ถัดไป

ถวายงาน แทนการ ถวายเงิน
น่าสรรเสริญชาวพุทธยุคใหม่
น่าอบอุ่น บุญกุศล ปลูกต้นไม้
แล้วนำไปถวายวัดบุญชัดเจน

ข้อเสนอเกี่ยวกับการเลือกตั้ง

เรียน คุณเปลว สีเงิน ที่นับถือ

ผมได้ติดตามผลงานและอ่านบทความของท่านมานาน ทำให้รู้และเข้าใจถึงความรักความห่วงใยบ้านเมืองของท่านนั้นมีมากมายเพียงใด หลายๆ บทความที่ท่านได้เขียนถึงสถานการณ์บ้านเมือง ปัญหาและอุปสรรคต่างๆ ในปัจจุบัน ที่กำลังทำลายความเชื่อมั่นในการบริหารราชการแผ่นดิน ทำให้เกิดความรู้สึกกังวลและห่วงใยเป็นอย่างมาก และเชื่อแน่ว่ายังมีประชาชนอีกหลายล้านคน ที่มีความรู้สึกกังวลและห่วงใยเช่นเดียวกัน ปัญหาของประเทศที่เกิดขึ้นในขณะนี้ นอกจากที่เกี่ยวข้องกับสถานการณ์ในปัจจุบัน เช่น ปัญหาเศรษฐกิจ และปัญหาจากสถานการณ์ต่างๆ ของโลก การระบาดของไวรัสโควิด-๑๙ สงครามรัสเซีย-ยูเครนแล้ว ส่วนใหญ่จะเป็นปัญหาที่เกิดขึ้นในประเทศซึ่งมาจากทางการเมืองทั้งสิ้น ประเทศไทยเราใช้ระบบการปกครองในระบอบประชาธิปไตยอันมีพระมหากษัตริย์ทรงเป็นประมุข (โดยนิตินัย) มาเป็นเวลา ๙๐ ปีแล้ว ดูเหมือนว่าจะไม่สามารถพัฒนาให้ประเทศเจริญรุ่งเรืองได้อย่างที่ควรจะเป็น รัฐธรรมนูญที่ใช้เป็นบทกฎหมายสูงสุดในการปกครองประเทศ โดยส่วนใหญ่จะใช้รัฐธรรมนูญจากตะวันตกลอกเขามาเป็นต้นแบบ ทำให้ไม่สามารถแก้ปัญหาหลักๆ ของประเทศไทยเราที่เกิดขึ้นในปัจจุบันนี้ได้

พระบาทสมเด็จพระบรมชนกาธิเบศร มหาภูมิพลอดุลยเดชมหาราช บรมนาถบพิตร ในหลวงรัชกาลที่ ๙ พระบิดาแห่งแผ่นดิน (อาหุเนยยะบุคคลของแผ่นดิน) พระองค์มีพระอัจฉริยภาพอันลึกซึ้งในทุกด้าน ทรงเห็นปัญหาและอุปสรรคในการพัฒนาประเทศที่มีมาอย่างยาวนาน เห็นได้จากพระบรมราโชวาทและพระราชดำรัสที่พระราชทานในวาระต่างๆ ซึ่งมีเนื้อหาครอบคลุมไปตั้งแต่ การทำความดี การศึกษา การธำรงวัฒนธรรม ไปจนถึงการบริหารราชการบ้านเมือง เช่น

พระบรมราโชวาท ในพิธีพระราชทานปริญญาบัตรของมหาวิทยาลัยเชียงใหม่ เมื่อวันที่ ๑๖ มกราคม พ.ศ.๒๕๑๒

ทุกคนมีชาติบ้านเมืองเป็นที่เกิดที่อาศัย ทุกคนจะมีความสุขความเจริญได้ก็เพราะบ้านเมืองเป็นปรกติมั่นคง ผู้ที่ทำงานให้เกิดประโยชน์แก่ส่วนรวม ย่อมได้รับประโยชน์เป็นส่วนของตนด้วย ผู้ที่ทำงานโดยเห็นแก่ตัวเบียดเบียนประโยชน์ส่วนรวมย่อมบั่นทอนทำลายความมั่นคงของประเทศชาติ

พระบรมราโชวาทในพิธีเปิดงานชุมนุมลูกเสือแห่งชาติ ณ ค่ายลูกเสือวชิราวุธ จังหวัดชลบุรี เมื่อวันที่ ๑๑ ธันวาคม พ.ศ.๒๕๑๒

ในบ้านเมืองนั้น มีทั้งคนดีและคนไม่ดี ไม่มีใครที่จะทำให้ทุกคนเป็นคนดีได้ทั้งหมด การทำให้บ้านเมืองมีความปกติสุข เรียบร้อยจึงไม่ใช่การทำให้ทุกคนเป็นคนดี หากแต่อยู่ที่การส่งเสริมคนดี ให้คนดีปกครองบ้านเมืองและควบคุมคนไม่ดี ไม่ให้มีอำนาจ ไม่ให้ก่อความเดือดร้อนวุ่นวายได้

เห็นได้อย่างชัดเจนว่า รัฐธรรมนูญที่ผ่านมาและที่ใช้อยู่ปัจจุบันไม่มีการน้อมนำเอาพระบรมราโชวาทของพระองค์มาใช้ให้เป็นประโยชน์เลย ทำให้ไม่สามารถที่จะควบคุมคนไม่ดี ไม่ให้มีอำนาจ ไม่ให้ก่อความเดือดร้อนวุ่นวายได้ การเลือกตั้งในทุกระดับของประเทศมีข่าวการซื้อเสียงอย่างหนักในทุกพื้นที่ ในทุกเขตที่มีการเลือกตั้ง ข่าวการใช้อิทธิพลเข้าควบคุม การลงคะแนนเสียงในทุกระดับ นักการเมืองท้องถิ่นส่วนใหญ่มีสายสัมพันธ์กับพรรคการเมือง ทำให้สามารถขยายอิทธิพลแผ่กว้างไปในทุกพื้นที่ทั่วประเทศ ทำให้รู้สึกสิ้นหวังว่าเราจะส่งเสริมคนดีให้คนดีปกครองบ้านเมืองได้อย่างไร (คนดีแบบไหนกันที่จะยอมซื้อเสียงเพื่อให้ตนเองเข้ามามีอำนาจ) การเลือกตั้งระดับชาติทุกครั้งกว่า ๘๐-๙๐% ก็จะได้ผู้แทนคนเดิม คะแนนเสียงที่ชนะการเลือกตั้งส่วนใหญ่หรือเกือบจะทั้งหมดก็ได้คะแนนเสียงไม่ถึง ๓๐% ของผู้มีสิทธิ์เลือกตั้งในเขตนั้นๆ ได้เข้ามาใช้อำนาจเดิมๆ ทำให้ไม่สามารถพัฒนารักษาผลประโยชน์ของประเทศได้อย่างแท้จริง อาจจะกล่าวได้ว่ารัฐธรรมนูญในหมวดการเลือกตั้งที่ใช้อยู่ในปัจจุบันยังไม่ครอบคลุมเพียงพอ ไม่สามารถคัดกรองไม่ให้นักการเมืองที่ไม่ดีให้เข้ามามีอำนาจได้

กระผมขออนุญาตแสดงความคิดเห็นเกี่ยวกับเรื่องการเลือกตั้งให้ประชาชนสามารถทำหน้าที่คัดเลือกผู้แทนในทุกระดับของประเทศดังนี้ครับ

๑.ลดจำนวนผู้แทนในทุกระดับของประเทศและขยายเขตการเลือกตั้ง

๑.๑ ลดจำนวนสมาชิกรัฐสภา ให้มี ส.ส.-ส.ว. รวมกันไม่เกิน ๓๐๐ คน

๑.๒ ยกเลิกนายกและสมาชิก อบต. เปลี่ยนเป็นนายกเขตและสมาชิกเขต โดยรวมเขตตำบล ๓-๔ ตำบลให้เป็น ๑ เขต

๑.๓ ยกเลิกนายก อบจ. ให้เลือกตั้ง ประธานเขตจังหวัดแทน ทำงานร่วมกับนายกเขตทั้งจังหวัด โดยประสานการทำงานกับผู้ว่าราชการจังหวัด ในการดูแลทุกข์สุขของประชาชน

๒.ยกเลิก ส.ส.ระบบปาร์ตี้ลิสต์ เพราะทำให้พรรคการเมืองสามารถใช้สิทธิ์ส่งคนของตนเอง ให้เข้ามามีอำนาจรับใช้และดูแลผลประโยชน์ของพรรคมากกว่าผลประโยชน์ของประเทศ เข้ามามีอำนาจรับตำแหน่งใหญ่โต เข้ามาบริหารราชการกระทรวง โดยไม่คำนึงถึงความรู้ ความสามารถว่าเหมาะสมหรือไม่ และที่สำคัญเข้ามาเป็นผู้แทน โดยไม่ได้ผ่านการคัดเลือกโดยตรงของประชาชน

๓.แก้ไขและปรับปรุง ลดเงินดือน ส.ส.-ส.ว. ลดจำนวนผู้ช่วยให้เหลือเพียง ๑ คน และยกเลิกระบบเงินบำนาญทั้งหมด โดยมีผลย้อนหลัง

๔.ปรับปรุงบุคลากร กกต.จังหวัด ให้มีทหาร (รอง ผอ.กอ.รมน.จว.) และตำรวจ (ผู้บังคับการตำรวจ จว.) เข้ามามีส่วนร่วมเป็นกรรมการ เพื่อลดแรงกดดันจากอำนาจและอิทธิพลจากนักการเมือง

๕.กำหนดให้ประชาชนทุกคนต้องมีส่วนร่วมในการเลือกตั้งทุกครั้งในทุกระดับและมีการกำหนดโทษตามสมควร เพราะประชาชนทุกคนได้รับสิทธิ์ใช้สาธารณูปโภค เช่น ถนน สะพาน และอื่นๆ ที่รัฐจัดสร้าง ทุกคนจึงควรเสียสละเวลาช่วยกันทำประโยชน์ในเรื่องที่สำคัญให้ชาติบ้านเมือง

๕.๑ พนักงานรัฐวิสาหกิจ หากไม่ไปเลือกตั้งจะไม่ได้รับการพิจารณาผลงาน

๕.๒ ประชาชนทั่วไปที่มีอายุไม่เกิน ๖๕ ปีต้องไปใช้สิทธิ์เลือกตั้งทุกครั้ง ถ้าหากไม่ไปใช้สิทธิ์ ผู้ที่ไม่ไปใช้สิทธิ์ จะถูกสะสมจำนวนครั้งจนถึงอายุครบ ๖๐ ปี และจะถูกตัดสิทธิ์รับเบี้ยยังชีพคนชราตามสมควร เช่น ถ้าไม่ไปใช้สิทธิ์ ๑ ครั้งจะถูกตัดสิทธิ์เบี้ยยังชีพ ๒ เดือน เป็นต้น

๖.เพิ่มเงื่อนไขและวิธีการคัดเลือกผู้แทนในทุกระดับ ให้ครอบคลุม เพื่อที่จะทำให้สามารถคัดเลือกคนดีให้เข้ามาใช้อำนาจดูแลรักษาผลประโยชน์ของประชาชนของชาติบ้านเมือง

๖.๑ กำหนดให้ผู้สมัครรับเลือกตั้งแบ่งเป็น ๒ กลุ่มคือ กลุ่มผู้ที่เคยดำรงตำแหน่งทางการเมือง และกลุ่มผู้ไม่เคยดำรงตำแหน่งทางการเมือง

๖.๒ ผู้เคยดำรงตำแหน่งทางการเมือง จะชนะการเลือกตั้งได้ต้องได้รับคะแนนเสียงไม่ต่ำกว่า ๕๐% ของผู้มีสิทธิ์เลือกตั้ง **ถ้าชนะโดยมีคะแนนเสียงต่ำกว่า ๕๐% ให้ถือเป็นโมฆะจะต้องเลือกตั้งใหม่เป็นการเลือกตั้งรอบ ๒** (โดยถือว่าเคยได้รับความไว้วางใจให้ทำงานมาแล้ว ผลงานที่ผ่านมาเป็นปัจจัยของการตัดสินใจหลักของประชาชนที่จะให้กลับมาทำงานอีกหรือไม่)

๖.๓ ผู้ที่ไม่เคยดำรงตำแหน่งทางการเมืองชนะการเลือกตั้งได้ **ให้ถือว่าการเลือกตั้งเสร็จสิ้น โดยไม่ใช้เกณฑ์ ๕๐% แต่ต้องไม่ต่ำกว่า ๓๐% ของผู้มีสิทธิ์เลือกตั้ง** (เปรียบเสมือนเป็นการทดลองงานให้โอกาสรับใช้และดูแลผลประโยชน์ในพื้นที่ตามความตั้งใจที่เสนอตัวเข้ามา ซึ่งจะต้องปฏิบัติหน้าที่อย่างเต็มความสามารถ และต้องยึดหลักความซื่อสัตย์และมีคุณธรรม ให้ประชาชนเห็นผลงานและไว้วางใจ เพื่อจะได้รับโอกาสรับการคัดเลือกในครั้งต่อไป)

๖.๔ การเลือกตั้งรอบ ๒ ให้สิทธิ์สมัครเฉพาะผู้ที่ไม่เคยดำรงตำแหน่งทางการเมืองที่สมัครในรอบแรกเท่านั้น

การเลือกตั้งในทุกระดับของประเทศ ถ้าหากเราสามารถใช้เกณฑ์การเลือกตั้งในทุกระดับดังกล่าวแล้ว (เปรียบเสมือนการเททิ้งสิ่งสกปรกออกไป จะทำให้น้ำในอ่างการเมืองสะอาดขึ้น) กระผมเชื่อแน่ว่ากลุ่มบุคคลที่เข้ามามีอำนาจ สร้างปัญหาให้ประเทศทั้งหลาย จะไม่สามารถกลับเข้าสู่สภาได้อีก คำว่านักการเมืองอาชีพจะค่อยๆ ลดลง เพราะถ้าไม่เป็นคนดีที่ประชาชนไว้วางใจ เชื่อมั่นและศรัทธาในคุณงามความดีแล้ว จะไม่มีโอกาสกลับเข้ามามีอำนาจได้อีก อิทธิพลต่างๆ ที่สร้างปัญหาให้ชาติบ้านเมือง ที่ครอบคลุมในทุกพื้นที่ของประเทศจะค่อยๆ หมดไป คนดีที่มีความสามารถก็จะกล้าเข้ามาทำงานรับใช้ประชาชนโดยผ่านการเลือกตั้งมากขึ้น

ความคิดเห็นทางการเมืองของกระผมไม่ได้กล่าวเจาะจงถึงผู้หนึ่งผู้ใด เพียงแต่อยากจะให้มีรูปแบบการคัดกรอง ให้คนดีที่มีความสามารถเข้ามาดูแลทุกข์สุขประชาชน นำพาประเทศชาติไทยของเราให้มีความเจริญรุ่งเรืองอย่างที่ควรจะเป็น กระผมขอรบกวนเวลาของท่านเพียงเท่านี้ครับ (กระผมไม่ขัดข้อง หากจะนำความคิดเห็นนี้เผยแพร่ออกสู่สังคม เพราะกระผมแน่ใจว่า ประชาชนในชาติส่วนใหญ่เบื่อหน่ายกับระบบการเมืองที่เป็นอยู่มานานมากแล้ว และขอสงวนนามครับ).

ขอแสดงความนับถือ

ตรงใจผมหลายข้ออยู่เหมือนกันครับ หลักๆ อยากให้ลดจำนวน ส.ส.และ ส.ว.ลง เพราะปัจจุบันถือว่าเยอะเกินไป ผมไม่ได้ติดใจเรื่องเงินเดือนนักการเมือง เพียงแต่ ส.ส.ต้องทำงานให้คุ้มภาษีจากประชาชน ไม่ใช่เล่นเกมทำสภาล่มกันซ้ำซาก จนกลายเป็นเรื่องน่าเบื่อหน่ายสำหรับประชาชน.

ถูกทุกข้อ
อัตถ์ อัตนัย
rm__thaipost@hotmail.co.th

ลือย้ายซบ ภท.

ก็บตกควันหลง เวทีเปิดตัวว่าที่ผู้สมัคร ส.ส.ลพบุรี ของพรรคภูมิใจไทย เมื่อวันอาทิตย์ที่ผ่านมา นอกจากไฮไลต์สำคัญที่นายอนุทิน ชาญวีรกูล รองนายกรัฐมนตรี และรัฐมนตรีว่าการกระทรวงสาธารณสุข ในฐานะหัวหน้าพรรค ประกาศพร้อมเป็นนายกรัฐมนตรีถ้าจำเป็นแล้ว

อีกประเด็นที่น่าสนใจคือ ตัวว่าที่ผู้สมัคร ส.ส.ของพรรคที่เปิดตัว 3 คน โดยมีคนเก่าของพรรค 2 คนคือ นางสาวมัลลิกา จิระพันธุ์วาณิช ส.ส.ลพบุรี เขต 2 และนายเกียรติเหลืองขจรวิทย์ ส.ส.ลพบุรี เขต 4

ส่วนอีก 1 คนที่เปิดตัวกับพรรคภูมิใจไทยคือ นายนรินทร์ คลังผา ลูกชายนายอำนวย คลังผา อดีต ส.ส.ลพบุรี พรรคเพื่อไทย และอดีตประธานคณะกรรมการประสานงานพรรคร่วมรัฐบาล (วิปรัฐบาล) ที่ครั้งก่อนลงสมัคร ส.ส.ในนามพรรคพลังประชารัฐ แต่สอบตกแบบฉิวเฉียด ครั้งนี้ส่งลูกชายสมัครรับเลือกตั้งในนามพรรคภูมิใจไทย

ประทวน สุทธิอำนวยเดช

แม้จะเปิดตัวผู้สมัคร ส.ส. 3 คน แต่นายอนุทินประกาศจะกวาด ส.ส.ลพบุรี จำนวน 4 คน เกินจำนวนที่เปิดตัว ทำให้มีการมองไปที่นายประทวน สุทธิอำนวยเดช ส.ส.ลพบุรี เขต 1 พรรคพลังประชารัฐ ที่ตกเป็นข่าวว่าจะลงสมัครรับเลือกตั้ง ส.ส.ในครั้งหน้ากับพรรคภูมิใจไทย

แต่ครั้งนี้ที่นายประทวนไม่มาเปิดตัวด้วย เนื่องจากยังเป็นสมาชิกพรรคพลังประชารัฐ ไม่สามารถย้ายกลางคันได้เหมือนกับ ส.ส.คนอื่นๆ ที่มีข่าวว่าย้ายมาซบพรรคภูมิใจไทยแล้ว

สำหรับนายประทวนเป็น ส.ส.ของพรรคพลังประชารัฐเพียงคนเดียวในจังหวัดลพบุรี โดยการเลือกตั้ง ส.ส.เมื่อวันที่ 24 มีนาคม 2562 เอาชนะผู้สมัคร ส.ส.จากพรรคเพื่อไทยคือ นายพิชัย เกียรติวินัยสกุล แบบหืดจับ

โดยนายประทวนได้ 31,650 คะแนน ส่วนนายพิชัยได้ 29,375 คะแนน ขณะที่อันดับ 3 เป็นผู้สมัคร ส.ส.จากพรรคอนาคตใหม่ที่ได้ 21,914 คะแนน

มีการตั้งข้อสังเกตกันว่า การที่นายประทวนเข้าวินมาได้ในครั้งนั้น เพราะเขตเลือกตั้งที่ 1 เป็นพื้นที่ทหาร มีหน่วยทหารอยู่ในพื้นที่หลายหน่วย

ตัวนายประทวนเองมีความสัมพันธ์ที่ดีกับฝ่ายผู้มีอำนาจด้วย โดยก่อนลงสมัครรับเลือกตั้ง ส.ส.เคยดำรงตำแหน่งสมาชิกสภาปฏิรูปแห่งชาติ (สปช.) และอดีตสมาชิกวุฒิสภาจังหวัดลพบุรี

บทบาทในพรรคพลังประชารัฐค่อนข้างเงียบ เนื่องจากไม่มีกลุ่มก้อน เป็น ส.ส.ลพบุรีเพียงหนึ่งเดียว แต่มีบทบาทเรื่องการทำงานในสภาเกี่ยวกับอุตสาหกรรมและเหมืองแร่ โดยได้รับแต่งตั้งให้เป็นประธานคณะกรรมาธิการวิสามัญพิจารณาศึกษาแก้ไขปัญหาการออกประทานบัตรเหมืองแร่และผลกระทบด้านสิ่งแวดล้อมจากการทำเหมืองแร่ สภาผู้แทนราษฎร

นายประทวนมีประสบการณ์เรื่องอุตสาหกรรม เพราะเคยดำรงตำแหน่งอุตสาหกรรมจังหวัดหลายแห่ง ไม่ว่าจะเป็นสมุทรปราการ, ปทุมธานี, สุพรรณบุรี, สิงห์บุรี, อุทัยธานี, ชัยภูมิ และที่จังหวัดลพบุรีถึง 3 สมัย.

ไทยโพสต์
อิสรภาพแห่งความคิด

'CIMBT'ฟันธงกนง.ขยับดบ.แน่

ลุ้นกรรมการเสียงแตกบี้ขึ้นแรง0.50%

ไทยโพสต์ ● 'CIMBT' ฟันธง กนง.เดินหน้าขึ้นดอกเบี้ยแน่ 0.25% จับตากรรมการเสียงแตกสั่งขยับแรง 0.50% พร้อมกาง 3 ปัจจัยเร่ง เงินเฟ้อคาดการณ์สูง-เงินไหลออกทำบาทอ่อน-สภาพคล่องสูงแต่ดอกเบี้ยต่ำ

นายอมรเทพ จาวะลา ผู้ช่วยกรรมการผู้จัดการใหญ่ ผู้บริหารสำนักวิจัย และที่ปรึกษาการลงทุน ธนาคารซีไอเอ็มบี ไทย (CIMBT) เปิดเผยว่า เห็นสัญญาณการขึ้นอัตราดอกเบี้ยนโยบายชัดเจนจากการฟื้นตัวทางเศรษฐกิจไทยหลังเปิดเมือง จำนวนนักท่องเที่ยวต่างชาติเพิ่มขึ้น อีกทั้งภาคการส่งออกที่เติบโตต่อเนื่องช่วยสนับสนุนภาคการผลิต ขณะที่ปัญหาเงินเฟ้อพุ่งแรง ต้นทุนวัตถุดิบต่างๆ เพิ่มสูง ส่งผลให้การใช้จ่ายของครัวเรือนเติบโตช้าและกระจุกตัวในกลุ่มรายได้กลาง-บน ขณะที่ท่องเที่ยวกระจุกตัวในไม่กี่จังหวัด ส่วนภาคเกษตรยังเผชิญปัญหา ธุรกิจขนาดกลางและเล็กยังมีปัญหาหนี้สูง จึงเห็นสัญญาณการขึ้นอัตราดอกเบี้ยนโยบายในการประชุมคณะกรรมการนโยบายการเงิน (กนง.) วันที่ 10 ส.ค.2565

ทั้งนี้ คำถามสำคัญตอนนี้หากขึ้นดอกเบี้ยช้าหรือไม่แรงพอจะเกิดอะไรขึ้น หาก กนง.รอบนี้ขึ้นอัตราดอกเบี้ยตามที่ตลาดคาดไว้ที่ 0.25% ไปสู่ระดับ 0.75% ต่อปี เป็นระดับที่รับรู้ของตลาดเงินและตลาดทุนอยู่แล้ว แต่ที่ต้องจับตามองต่อเป็นการส่งสัญญาณการปรับขึ้นอัตราดอกเบี้ยแบบต่อเนื่อง ที่ชัดเจน รวดเร็ว และขึ้นแรง เนื่องจากรอบการขึ้นอัตราดอกเบี้ยไทยตามหลังสหรัฐและประเทศอื่นมามากแล้ว และหากปรับขึ้นเพียง 0.25% และไม่ได้มีการส่งสัญญาณใดๆ หรือให้น้ำหนักกับการคงดอกเบี้ยต่ำเพื่อรักษาการเติบโตทางเศรษฐกิจมากเกินไป อาจจะได้เห็น 1.เงินเฟ้อคาดการณ์สูง ราคาสินค้าอาจขยับขึ้นต่อเนื่องในอนาคต 2.เงินไหลออก ทำบาทอ่อนค่า จากการเทขายพันธบัตรไทยของนักลงทุนต่างชาติ และ 3.สภาพคล่องที่สูงแต่ดอกเบี้ยต่ำ ทำให้คนอยากเก็งกำไรในสินทรัพย์เสี่ยงมากเกินไป

นายอมรเทพกล่าวอีกว่า 3 ปัจจัยข้างต้นอาจเป็นเหตุผลให้ต้องปรับขึ้นดอกเบี้ย 0.5% อย่างไรก็ดี หาก กนง.ขึ้นดอกเบี้ยแรงรอบแรกนี้ถึง 0.5% ก็อาจไม่เหนือความคาดหมายของตลาด แต่ให้น้ำหนักน้อย และน่าจะเกิดจากความล่าช้าของไทย ทำให้พอจะปรับขึ้นก็ต้องปรับแรงขึ้น

"ผมฟันธง กนง.จะขึ้นดอกเบี้ยอีก 0.25% แต่เสียงแตกมติไม่เป็นเอกฉันท์ โดย กนง.เสียงข้างมากน่าจะให้น้ำหนักความเสี่ยงในการฟื้นตัวและการกระจายตัวของเศรษฐกิจไทย จึงปรับขึ้นดอกเบี้ย 0.25% เท่านั้น และน่าจะมีเสียงข้างน้อย 3 เสียงเช่นเดิมที่สนับสนุนการขึ้นดอกเบี้ยที่ 0.5% ไม่ว่าจะทางไหน ดอกเบี้ยขาขึ้นเช่นนี้จะมีผลกระทบต่ออุตสาหกรรมที่มีหนี้สูงและมีการฟื้นตัวช้า โดยเฉพาะกลุ่มครัวเรือนที่มีหนี้มากและยังมีปัญหารายได้โตไม่ทันรายจ่าย" นายอมรเทพกล่าว

อมรเทพ จาวะลา

นายธนวรรธน์ พลวิชัย อธิการบดีและประธานที่ปรึกษาศูนย์พยากรณ์เศรษฐกิจและธุรกิจ มหาวิทยาลัยหอการค้าไทย กล่าวว่า เชื่อว่า กนง.จะมีมติปรับขึ้นอัตราดอกเบี้ยนโยบายอีก 0.25% เนื่องจากเงินเฟ้อล่าสุดเดือน ก.ค. ยังอยู่ในระดับสูงที่ 7.6% โดยทั้งปีคาดว่าจะเฉลี่ยอยู่ที่ 6-6.5% ซึ่งสูงกว่ากรอบเป้าหมายเงินเฟ้อของธนาคารแห่งประเทศไทย (ธปท.) ที่ตั้งไว้ที่ 1-3% อยู่มาก.

เคาะค่ารถ'สีเขียว' ส่วนขยาย14-44บ. รฟม.ประมูลส้มต่อ

พระรามเก้า ● เคาะเก็บค่าโดยสารสายสีเขียวสูงสุดไม่เกิน 59 บาท เริ่มปลาย ก.ย.นี้ ด้าน รฟม.ยิ้ม ศาลปกครองกลางยกคำร้อง รฟม.เดินหน้าประมูลรถไฟฟ้าสายสีส้มบางขุนนนท์-มีนบุรีต่อ

นายชัชชาติ สิทธิพันธุ์ ผู้ว่าราชการกรุงเทพมหานคร เปิดเผยว่า ในอีก 2 สัปดาห์จะมีการประกาศเก็บค่าโดยสารรถไฟฟ้าสายสีเขียวในส่วนต่อขยายที่ 2 ช่วงแบริ่ง-สมุทรปราการ และหมอชิต-สะพานใหม่-คูคต ในอัตรา 14-44 บาท รวมถึงส่วนต่อขยายเส้นทางอื่นในอัตราเดียวกัน ซึ่งเป็นอัตราที่เหมาะสม ประกอบกับสถาบันวิจัยเพื่อการพัฒนาประเทศไทย หรือ TDRI ได้เสนอสูตรคำนวณในการจัดเก็บค่าโดยสารตามมาตรฐานสากล โดยค่าโดยสารรอัตราสูงสุดอยู่ที่ 59 บาทตลอดสาย คาดว่าจะเริ่มเก็บค่าโดยสารได้ช่วงปลายเดือน ก.ย.2565

"การจัดเก็บค่าโดยสารรถไฟฟ้าสายสีเขียวส่วนต่อขยายที่ 2 ถือว่าเป็นราคาที่เหมาะสมและยุติธรรม เพราะไม่เช่นนั้นต้องใช้เงินภาษีของคนที่ไม่ได้ใช้บริการรถไฟฟ้าไปช่วยจ่ายให้คนที่ใช้บริการ หากไม่เก็บค่าโดยสาร กทม.จะมีภาระจ่ายค่าจ้างเดินรถไฟฟ้าส่วนต่อขยายดังกล่าวกว่า 6 ,000 ล้านบาทต่อปี" นายชัชชาติกล่าว

รายงานข่าวจากการรถไฟฟ้าขนส่งมวลชนแห่งประเทศไทย (รฟม.) แจ้งว่า ตามที่ รฟม. ได้ประกาศเชิญชวนการร่วมลงทุนระหว่างรัฐและเอกชน โครงการรถไฟฟ้าสายสีส้ม ช่วงบางขุนนนท์-มีนบุรี (สุวินทวงศ์) เมื่อวันที่ 24 พ.ค.2565 และ บมจ.ระบบขนส่งมวลชนกรุงเทพ หรือ BTSC ได้ยื่นฟ้องศาลปกครองกลาง ขอให้ศาลเพิกถอนหรือยกเลิกประกาศเชิญชวนฉบับดังกล่าว และเอกสารสำหรับการคัดเลือกเอกชน (RFP) รวมทั้งประกาศกับมติที่เกี่ยวข้องด้วย โดยศาลปกครองกลางได้มีคำสั่งเกี่ยวกับวิธีการชั่วคราวก่อนการพิพากษานั้น เมื่อวันที่ 8 ส.ค. 2565 ยกคำร้อง ขอให้ศาลมีคำสั่งทุเลาการบังคับตามที่ BTSC ร้องขอ

ทั้งนี้ ที่ประชุมใหญ่ตุลาการศาลปกครองกลางได้พิจารณาแล้วมีความเห็นว่า ประกาศเชิญชวนฯ ดังกล่าวมีการเปิดกว้างให้เอกชนเข้าร่วมในการคัดเลือกมากขึ้น ทำให้เกิดการแข่งขันมากขึ้นกว่าประกาศเชิญชวนฯ ฉบับเดือน ก.ค.2563 ที่มีเอกชนผู้ซื้อเอกสาร RFP เพียง 10 ราย.

'กองสลาก'พร้อมต้นปี66ขายหวย3ตัว!

ไทยโพสต์ ● 'กองสลาก' ปิดจ๊อบฟังความเห็นออกหวย 3 ตัว แจงพร้อมขายต้นปี 2566 เคาะใบละ 50 บาท ยันมีแจ็กพอต-อั้นแทง

เมื่อวันที่ 9 ส.ค. ที่โรงแรมมิราเคิล แกรนด์ คอนเวนชั่น กรุงเทพฯ ผู้สื่อข่าวรายงานว่า สำนักงานสลากกินแบ่งรัฐบาลได้เปิดเวทีรับฟังความคิดเห็น ตามโครงการรับฟังความคิดเห็นของผู้มีส่วนได้ส่วนเสียและศึกษาผลกระทบทางสังคม เกี่ยวกับการกำหนดประเภทและรูปแบบสลากกินแบ่งรัฐบาล เพื่อจัดทำผลิตภัณฑ์สลากรูปแบบใหม่ หรือสลากตัวเลข 3 หลัก (N3) และสลาก 6 ตัว (L6) ซึ่งเป็นรอบสุดท้าย หลังเปิดรับฟังไปแล้ว 5 ครั้งทั่วประเทศ

นายธนวรรธน์ พลวิชัย กรรมการและโฆษกคณะกรรมการสลากกินแบ่งรัฐบาล เปิดเผยว่า ยืนยันว่าจุดประสงค์หลักของการออกสลากตัวเลข 3 หลักไม่ได้เข้าไปแข่งกับหวยใต้ดิน แต่เป็นผลพลอยได้ที่จะดึงเงินเข้ามา จึงตั้งราคาสลาก 3 หลักไว้ที่ 50 บาท เพื่อใกล้เคียงกับหวยใต้ดิน และผลตอบแทนแตกต่างจากสลาก 6 หลักแบบเดิมที่สูงกว่า แต่ก็ไม่ขายราคาถูกจนเข้าถึงง่ายแบบใบละ 10-20 บาท จนเป็นการมอมเมา

"สลากแบบเลข 3 หลักจะมีการตั้งอัตราการจ่ายจูงใจในกรณีเลขที่มีคนซื้อมากๆ เงินรางวัลก็ไม่ได้ต่ำจนเกินไป อาจพิจารณาอั้นจำนวนผู้ซื้อด้วยอัตราจูงใจ เช่น ในกรณีขายสลากใบละ 50 บาท ก็ไม่ควรได้เงินรางวัลต่ำกว่า 50 บาท รวมทั้งยังมีแจ็กพอต 1% ขณะที่ข้อกังวลว่าจะเลือกผู้ค้าอย่างไร มี 2 แนวทางที่จะต้องไปตกผลึกก่อน คือ ให้สิทธิ์รายใหม่เลย หรือ ให้ทั้งคนเก่าและคนใหม่" นายธนวรรธน์กล่าว

อย่างไรก็ดี หลังจากนี้สำนักงานสลากฯ จะนำข้อมูลสรุปเสนอคณะกรรมการผลิตภัณฑ์ใหม่ แล้วเสนอคณะกรรมการสลากในเดือน ก.ย.นี้ จากนั้นนำเสนอให้ รมว.การคลังพิจารณา เมื่อเห็นชอบจึงนำเสนอที่ประชุมคณะรัฐมนตรี (ครม.) หากทุกอย่างได้รับการเห็นชอบตามแผน คาดว่าจะได้เห็นสลากผลิตภัณฑ์ใหม่ในต้นปี 2566.

วันแม่ใช้จ่ายสะพัดหมื่นล. โควิดคลี่คลาย-ศก.ฟื้น!

ไทยโพสต์ ● ม.หอการค้าไทยประเมินวันแม่ใช้จ่ายสะพัดกว่า 10,000 ล้านบาท โต 9% ขยายตัวสูงสุดในรอบ 10 ปี หลังความกังวลต่อโควิด-19 คลี่คลายลง วางแผนทำกิจกรรมมากขึ้น

นายธนวรรธน์ พลวิชัย อธิการบดีมหาวิทยาลัยหอการค้าไทยและประธานที่ปรึกษาศูนย์พยากรณ์เศรษฐกิจและธุรกิจ เปิดเผยถึงผลสำรวจพฤติกรรมการใช้จ่ายในช่วงหยุดวันแม่แห่งชาติปีนี้ว่าจะมีเงินสะพัดประมาณ 10,883 ล้านบาท ขยายตัวที่ 9% เมื่อเทียบกับปี 2563 เนื่องจากในปี 2564 ไม่ได้ทำการสำรวจจากสถานการณ์โควิด สูงสุดนับตั้งแต่ปี 2555 จากในปี 2554 ที่ขยายตัวถึง 12.7% เนื่องจากไม่ค่อยกังวลกับสถานการณ์โรคภัยไข้เจ็บ

สำหรับกิจกรรมส่วนใหญ่จะพาแม่ไปทานข้าวนอกบ้าน ใช้เงินเฉลี่ย 1,880 บาท, ไปทำบุญเฉลี่ยประมาณ 1,541 บาท และพาไปเที่ยวต่างจังหวัดทั้งแบบไม่ค้างคืน ประมาณ 4,900 บาท ส่วนแบบค้างคืนใช้จ่ายมากกว่า 10,000 บาท นอกจากนี้ยังเตรียมซื้อของขวัญ ทั้งทองคำและเงินสด รวมไปถึงพวงมาลัย/ดอกไม้ และเครื่องดื่มบำรุงร่างกายเพื่อไหว้แม่

"ผลสำรวจนี้ถือเป็นโพลแรกที่สะท้อนชัดเจนถึงภาวะเศรษฐกิจที่เริ่มฟื้นตัว หลังจากคนเริ่มคลายความกังวลกับสถานการณ์โควิด ทำให้เริ่มกลับมาใช้จ่ายมากขึ้น สอดคล้องกับข้อมูลของหลายหน่วยงาน เช่น ยอดขายรถ-ขายบ้าน และตัวเลขการจับจ่าย ซึ่งมาจากการส่งออกที่ยังคงขยายตัวต่อเนื่อง ปีนี้คาดว่าจะโต 5-8% รวมทั้งการท่องเที่ยวที่เริ่มดีขึ้น คาดนักท่องเที่ยวจะเข้าไทย 8-10 ล้านคนในปีนี้ ทำให้เศรษฐกิจค่อยๆ ปรับตัวดีขึ้น" นายธนวรรธน์กล่าว.

อีโคโนมิกอัปเดต

ปัจจุบันเทคโนโลยีเข้ามามีบทบาทในการใช้ชีวิตประจำวัน มากขึ้น แม้กระทั่งการจับจ่ายใช้สอย ล่าสุดธนาคารกรุงศรีอยุธยาต่อยอดกลยุทธ์ One Retail จับมือ **กรุงศรี คอนซูมเมอร์** ให้บริการเปิดบัญชีออมทรัพย์ดิจิทัล **'มีแต่ได้ออนไลน์'** ที่สาขาเฟิร์สช้อยส์และศูนย์บริการบัตรเครดิตและสินเชื่อที่โฮมโปร ยกระดับบริการผสานช่องทางสาขาและออนไลน์ ให้เรื่องเงินง่ายยิ่งขึ้น ด้วยบริการทางการเงิน ทั้งบัตรเครดิต สินเชื่อ และเงินฝาก ครบจบในที่เดียว ลูกค้าที่สนใจสามารถเปิดบัญชีออนไลน์ง่ายๆ ใน 10 นาที โดยไม่จำกัดเงินฝากขั้นต่ำ เพิ่มความสะดวก รวดเร็ว ในการทำธุรกรรมผ่านแอป ทั้งฝาก ถอน โอน และชำระค่าบัตรเครดิตและสินเชื่อในเครือกรุงศรี คอนซูมเมอร์ มุ่งเจาะกลุ่มลูกค้าบัตรเครดิตและสินเชื่อ ตั้งเป้าขยายฐานบัญชีเงินฝากดิจิทัลเติบโต 125% พร้อมสร้างความผูกพันกับลูกค้าในฐานะสถาบันการเงินหลักที่ลูกค้าใช้บริการ ...●

มาที่ **แดรี่ควีน** เตรียมขานรับไลฟ์สไตล์ผู้บริโภคยุคดิจิทัล ชูสาขานำร่อง 20 สาขาในกรุงเทพฯ และเมืองใหญ่ งดรับเงินสด พร้อมชำระเงินผ่าน Cashless System อาทิ E-wallet, QR Code และบัตรเดบิตที่ระบบรองรับ เริ่มตั้งแต่วันนี้เป็นต้นไป ...●

เทศกาลสารทจีนปีนี้ **ซีพีเอฟ ผนึกแม็คโคร และโลตัส** จัดแคมเปญสารทจีนปีขาล "กตัญญูเสริมมงคล อาม่าอากงสุขใจ" ด้วยของไหว้คุณภาพดีจากแบรนด์ CP รวม 3 ชุด ได้แก่ ชุดงานก้าวหน้า ชุดเสริมทรัพย์ และชุดเมตตาบารมี เพื่อแสดงถึงความกตัญญูและเสริมความเฮง ตอบโจทย์พฤติกรรมผู้บริโภคยุคใหม่ที่เน้นความสะดวกในการจับจ่าย จัดชุดไหว้ง่ายๆ ได้ด้วยตนเอง ควบคู่กับความสด สะอาด ปลอดภัย ได้มาตรฐานในราคาสุดคุ้ม พร้อมเปิดจำหน่ายผ่านช่องทางออนไลน์ Shopee CPF Official Shop ...●

ร่วมยินดีกับ **ผยง ศรีวณิช** รับรางวัล CEO of the Year 2021 โดดเด่นด้านผู้นำการเงินดิจิทัล ตอบโจทย์ผู้ใช้บริการทุกกลุ่มในทุกมิติ และเป็นกลไกในการขับเคลื่อนเศรษฐกิจของประเทศ ช่วยลดความเหลื่อมล้ำในการเข้าถึงบริการทางการเงิน โดยเฉพาะแอปพลิเคชันเป๋าตัง ที่เข้าถึงประชาชนทุกกลุ่มและเชื่อมต่อกับแพลตฟอร์มอื่นๆ อย่างไร้รอยต่อ ส่งผลให้ปัจจุบันมีผู้ใช้งานกว่า 34 ล้านคน รวมถึงแอปพลิเคชันถุงเงิน ที่มีผู้ใช้งานกว่า 1.5 ล้านร้านค้า ...●

และสุดท้าย **เอเชีย เอรา วัน** ในฐานะผู้ดำเนินกิจการโครงการรถไฟความเร็วสูงเชื่อมสามสนามบิน ร่วมกับพันธมิตรภาครัฐ ริเริ่ม "โครงการความร่วมมือส่งเสริมการบริการและการเข้าถึงสิ่งอำนวยความสะดวกด้านคมนาคมของผู้พิการ" จัดอบรมให้ความรู้พื้นฐานการให้บริการผู้พิการแต่ละประเภทอย่างถูกต้องแก่พนักงานให้บริการลูกค้าบนสถานีรถไฟฟ้าแอร์พอร์ต เรล ลิงก์ เพื่อรณรงค์ ตอกย้ำความมุ่งมั่นในการตระหนักถึงความสำคัญการให้บริการด้านคมนาคมแก่ผู้พิการ และกลุ่มเปราะบาง พร้อมเป็นต้นแบบการมุ่งส่งเสริม ยกระดับ และพัฒนาคุณภาพชีวิตของผู้พิการให้สามารถเข้าถึงการเดินทางด้วยระบบขนส่งสาธารณะได้อย่างเท่าเทียม ...●

จับประเด็น

เอพีโชว์ครึ่งปีแรกฟันกำไร 3.3 พันล้าน

นายวิทการ จันทวิมล รองกรรมการผู้อำนวยการ สายงานกลยุทธ์องค์กรและการสร้างสรรค์ บมจ.เอพี ไทยแลนด์ เปิดเผยว่า ครึ่งปีแรก 2565 บริษัทสามารถสร้างรายได้รวมจากสินค้าแนวราบ กลุ่มคอนโดมิเนียม และธุรกิจอื่นๆ สูงสุดถึง 25,276 ล้านบาท เพิ่มขึ้นกว่า 23% เทียบกับครึ่งปีแรกของปีก่อนที่ทำได้ 20,506 ล้านบาท และมีกำไรสุทธิ 3,304 ล้านบาท เพิ่มขึ้น 31% จากงวดเดียวกันของปีก่อนหน้าที่มีกำไรสุทธิ 2,518 ล้านบาท สำหรับครึ่งปีหลังบริษัทมีโครงการพร้อมขายทั้งกรุงเทพฯ และในต่างจังหวัด 160 โครงการ มูลค่าพร้อมขายกว่า 122,350 ล้านบาท

NEPS ชิวงานติดตั้งโซลาร์รูฟเสริมแกร่ง

นายตรีรัตน์ ศิริจันทโรภาส ประธานกรรมการบริหาร บริษัท นิว เอ็นเนอร์จี้ พลัส โซลูชั่นส์ จำกัด หรือ NEPS ผู้ให้บริการพลังงานแสงอาทิตย์ เปิดเผยว่า บริษัทได้รับความไว้วางใจในการเข้าไปติดตั้งโซลาร์รูฟท็อปให้กับโรงเรียนนานาชาติโชรส์เบอรี กรุงเทพฯ-ริเวอร์ไซด์ แคมปัส และโรงเรียนอำนวยศิลป์ รวม 1,126 กิโลวัตต์ ซึ่งประหยัดค่าไฟได้กว่า 5 ล้านบาทต่อปี และลดก๊าซคาร์บอนไดออกไซด์แตะ 8 แสนกิโลกรัมต่อปี ช่วยลดภาวะโลกร้อน และขณะนี้อยู่ระหว่างการพูดคุยและทำสัญญากับโรงเรียนอื่นๆ เพิ่มเติมอีกหลายแห่ง มั่นใจกลุ่มธุรกิจโรงเรียนเป็นลูกค้าศักยภาพที่จะช่วยเสริมพอร์ตการเติบโตของ NEPS ให้แข็งแกร่งยิ่งขึ้น

ttb ปักธงขยายฐานลูกค้าเจาะ GenY และ Z

นายฐากร ปิยะพันธ์ ผู้จัดการใหญ่ทีเอ็มบีธนชาต หรือทีทีบี (ttb) เปิดเผยว่า ในครึ่งหลังของปี 2565 ทีเอ็มบีธนชาตยังคงเดินหน้าขยายฐานธุรกิจลูกค้าบุคคลอย่างต่อเนื่อง เพื่อเป้าหมายในการสร้างชีวิตทางการเงินที่ดีขึ้นให้กับลูกค้า ควบคู่ไปกับการตอกย้ำการเป็น The Bank of Financial Well-being ผ่าน 3 กลยุทธ์สำคัญ โดยธนาคารจะมีการเปิดตัวโซลูชันที่จะยกระดับบริการดิจิทัลแบงกิ้ง มุ่งเจาะกลุ่มลูกค้า Gen Y และ Z พร้อมโชว์ความสำเร็จลูกค้า 10 ล้านราย และจำนวนลูกค้าที่เลือกใช้บริการทีเอ็มบีธนชาตเป็นธนาคารหลัก (Main Bank) เพิ่มขึ้น 5% ฐานเงินฝากเพิ่มขึ้นมาอยู่ที่ 1 ล้านล้านบาท หรือเติบโตขึ้น 4.2% จากปีที่ผ่านมา ขณะที่ยอดสินเชื่อรวมเพิ่มขึ้นเป็น 7.7 แสนล้านบาท

คาร์โก้เอ็กซ์ผนึกพันธมิตรเสริมแกร่ง

นายนำพล รุ่งสว่าง ผู้ร่วมก่อตั้ง กรรมการบริหารและกรรมการผู้จัดการ บริษัท คาร์โก้เอ็กซ์ (ประเทศไทย) จำกัด เปิดเผยว่า แนวโน้มการเติบโตของภาคขนส่งไทยปี 2565 ที่โตกว่า 17% มีมูลค่ารวมของตลาดสูงถึง 106,000 ล้านบาท ปัจจัยสำคัญคือการเติบโตของธุรกิจอีคอมเมิร์ซโดยการซื้อสินค้าออนไลน์ และยังมีการแพร่ระบาดของโควิด-19 เป็นตัวเร่งให้ผู้บริโภคเกิดการเปลี่ยนแปลงด้านพฤติกรรมการซื้อสินค้าที่เน้นการซื้อที่สามารถส่งถึงบ้านมากขึ้น ดังนั้นจึงจับมือพันธมิตรผู้ประกอบการรถโดยสาร เครื่องบิน รถไฟ เรือ ให้บริการแพลตฟอร์มขนส่งพัสดุใหม่ สำหรับกลุ่มลูกค้าธุรกิจและลูกค้าทั่วไป โดยมีจุดแข็งส่งสินค้าได้หลายประเภท หลายขนาด กำหนดเวลารับพัสดุได้ตามใจลูกค้า รวดเร็ว ตรงเวลา ตรวจสอบได้ และเข้าถึงทุกพื้นที่ทั่วประเทศ วางเป้ารายได้ภายในปี 2568 เป็นจำนวนเงิน 3,000 ล้านบาท

'เจ้าท่า' ปักหมุด 3 พื้นที่นำร่องท่าเรือสำราญ

นายภูริพัฒน์ ธีระกุลพิศุทธิ์ รองอธิบดีกรมเจ้าท่า ด้านปลอดภัย กรมเจ้าท่า (จท.) เปิดเผยว่า ได้มีการจัดประชุมรับฟังความคิดเห็นของประชาชนเกี่ยวกับการศึกษาวิเคราะห์คัดเลือกพื้นที่ที่มีความเหมาะสม พร้อมศึกษาความเหมาะสมทางเศรษฐกิจ สถาปัตยกรรม วิศวกรรม สิ่งแวดล้อม การพัฒนาท่าเรือรองรับเรือสำราญขนาดใหญ่ 3 โครงการ ได้แก่ เกาะสมุย จังหวัดสุราษฎร์ธานี จังหวัดกระบี่ เพื่อรองรับนักท่องเที่ยว ซึ่งการลงทุนทั้ง 3 โครงการจะเป็นในรูปแบบการร่วมทุนระหว่างรัฐและเอกชน หรือ PPP อย่างไรก็ตาม ปัจจุบันอยู่ระหว่างการจัดทำร่างรายงานวิเคราะห์การให้เอกชนร่วมลงทุนฯ นำเสนอสำนักงานคณะกรรมการนโยบายรัฐวิสาหกิจ (สคร.) เพื่อพิจารณาให้ความเห็นชอบก่อน จากนั้นกรมเจ้าท่า กระทรวงคมนาคม จะนำเสนอคณะรัฐมนตรี (ครม.) เพื่อพิจารณาอนุมัติโครงการต่อไป.

กลยุทธ์พิชิตหุ้น

ธวัชชัย ฐิติวณิชภิวงศ์

แกว่งตัวในกรอบแคบๆ

ตลาดหุ้นกำลังอยู่ระหว่างการทดสอบกำลังเงินกัน เพราะ นักลงทุนไทยคงมองว่าการที่นักลงทุนต่างชาติกลับมาซื้อหุ้นอย่างหักโหมน่าจะอ่อนแรงลงได้ในระยะต่อไป ในขณะที่นักลงทุนต่างชาติก็ดูจะมีความเชื่อมั่นว่าลงทุนไม่ผิดทาง คงมองว่าเมื่อพื้นฐานของตลาดยังดีมีปัจจัยบวกรองรับและหนุนอยู่มาก ทำให้การลงทุนน่าจะได้ผลตอบแทนที่ดี โดยเฉพาะเมื่อดูจากทางสหรัฐที่ผลประกอบการของธุรกิจในตลาดในไตรมาส 2 ที่มีการทยอยประกาศออกมา ส่วนมากจะมีผลกำไรที่สูงขึ้นไม่น่าต่างกับธุรกิจไทยที่กำลังทยอยประกาศผลกำไรออกมาเช่นกัน ก็ยังพบว่าธุรกิจขนาดใหญ่ต่างก็มีกำไรสูงขึ้นเช่นกัน ดังนั้นการที่จะเข้ามาซื้อหุ้นในลักษณะการลงทุนก็จะได้ความคุ้มค่าในการลงทุนมากขึ้น ยิ่งราคาหุ้นในตลาดหุ้นไทยมีการขยับตัวขึ้นช้าและน้อยมาก ทำให้ประเมินผลตอบแทนที่จะได้สูงกว่าปกติด้วย

จึงพบว่าแม้นักลงทุนต่างชาติจะได้ซื้อหุ้นไปค่อนข้างมากแล้วก็ตาม เมื่อนักลงทุนไทยยังขายหุ้นในราคาต่ำออกมา นักลงทุนต่างชาติก็พร้อมที่จะซื้อต่อไป จากวันก่อนหน้าที่นักลงทุนต่างชาติไล่ซื้อหุ้นไปมากเกือบ 4,500 ล้านบาท มาวานนี้ก็ยังคงซื้อเพิ่มไปอีก 3,187.23 ล้านบาท งานนี้เรียกได้ว่าปล่อยให้นักลงทุนขายหุ้นได้ตามที่ต้องการ เพราะนักลงทุนต่างชาติกลับมาเป็นผู้ซื้อแต่เพียงผู้เดียวในตลาด จึงเป็นการประลองกำลังกันว่าใครจะหมดก่อนใคร ซึ่งสนามตลาดหุ้นก็คือการประลองกำลังการขายกับกำลังการซื้อ จากการที่ยังมีเงินไหลเข้า ทำให้รู้ว่านักลงทุนต่างชาติยังมีเงินมาเสริมมากขึ้น จึงอยู่ที่ทางด้านผู้ขายจะมีหุ้นเหลือในพอร์ตเท่าไหร่มากกว่า

อย่างไรก็ตาม โดยปกติของการลงทุนในตลาด เมื่อมีการไล่ซื้อกันมาระยะหนึ่งแล้วย่อมจะต้องมีการชะลอการซื้อบ้าง จะด้วยเจตนาที่ต้องการจะประเมินแรงขายและเจตนาที่จะซื้อหุ้นในต้นทุนที่ต่ำลง ก็จะมีการชะลอการไล่ซื้อเช่นกัน เมื่อมีการไล่ราคามาพอสมควรแล้วก็น่าจะมีการชะลอตัวลงบ้าง ทำให้ตลาดจะมีการแกว่งตัวในกรอบที่แคบลง ในลักษณะอย่างนี้อาจมีแรงขายออกทำให้ดัชนีจะผันผวนมากขึ้น แต่กลับมองเป็นจังหวะในการลงทุน คือ จะสามารถเลือกหุ้นพื้นฐานดีแต่ราคาต่ำลงได้มากขึ้น มองเป็นโอกาสมากกว่าจะเป็นวิกฤต

ส่วนกลุ่มหุ้นที่ยังน่ามอง ในกลุ่มพลังงานดูแล้วราคาน้ำมันยังทรงตัวดี จึงน่ามองที่ **SPRC**, **TOP** และ **SSP** กลุ่มขนส่งยังมองเป็นธุรกิจที่จะมีกำไรดีต่อไป ผลกำไรที่ออกมายังโตดี น่ามองที่ **BIOTEC**, **JWD** และ **RCL** กลุ่มธุรกิจอาหารเป็นธุรกิจที่ยังมีการเติบโตสูง จึงน่ามองที่ **JDF**, **NRF** และ **SAPPE** กลุ่มพาณิชย์ยังได้รับผลดีทั้งจากภาวะเงินเฟ้อและมาตรการกระตุ้นจากรัฐ น่ามองที่ **DOHOME**, **ILM** และ **SABUY** หุ้นรายตัวที่น่ามองมี **INET**, **BCH** และ **CK** เป็นต้น

ตลาดยังคงผันผวนจากการเก็งกำไร การที่ดัชนีขึ้นมาเหนือแนวต้านที่ 1,600 จุดได้ทำให้มีแรงต้านอยู่มาก จึงต้องย่ำฐานกันอีกระยะก่อนที่จะเดินหน้าต่อไป.

ชีพจรตลาดเงิน

อัตราแลกเปลี่ยน

	ซื้อ	ขาย
ดอลลาร์สหรัฐ	34.96	35.69
ยูโร	35.50	36.61
ปอนด์สเตอร์ลิง	41.92	43.50
เยน (100 เยน)	25.70	26.81
หยวนจีน	4.93	5.32

ที่มา : ธนาคารกรุงเทพ

ราคาทองคำในประเทศ

	ซื้อ	ขาย
ทองแท่ง	29,950	30,050
ทองรูปพรรณ	29,410	30,550

ที่มา : สมาคมค้าทองคำ

ภาวะหุ้น 9/8/65

+9.93

ปิดที่ 1,618.80

มูลค่าการซื้อขาย 57,673.66

มูลค่าการซื้อขาย

ประเภทนักลงทุน	ซื้อ	ขาย	สุทธิ
นักลงทุนสถาบัน	4,970.48	5,750.78	-780.30
บัญชีบริษัทหลักทรัพย์	5,466.30	5,504.91	-38.61
นักลงทุนต่างประเทศ	27,286.21	24,098.98	+3,187.23
นักลงทุนรายย่อย	19,950.67	22,318.99	-2,368.32

TOPกำไรQ2ทะลุ25,000ล้าน

ไทยโพสต์ ● ไทยออยล์เผยรายได้ Q2/65 เติบโต โกยกำไร 2.53 หมื่นล้านบาท รับอานิสงส์ความต้องการใช้น้ำมันในประเทศฟื้นตัว GPSC เผยทำรายได้รวมทั้งสิ้น 2.77 หมื่นล้านบาท เพิ่มขึ้น 2%

นายวิรัตน์ เอื้อนฤมิต ประธานเจ้าหน้าที่บริหารและกรรมการผู้จัดการใหญ่ บริษัท ไทยออยล์ จำกัด (มหาชน) หรือ TOP เปิดเผยว่า ผลการดำเนินงานไตรมาส 2/2565 ปรับดีขึ้น โดยมีรายได้จากการขาย 143,892 ล้านบาท ขณะที่ราคาน้ำมันดิบปรับตัวสูงขึ้น ทำให้ไทยออยล์บันทึกกำไรจากสต๊อกน้ำมัน 7,557 ล้านบาท และมีกำไรสุทธิอยู่ที่ 25,327 ล้านบาท

"ความต้องการใช้น้ำมันในประเทศฟื้นตัวและค่าการกลั่นที่ปรับสูงขึ้นชั่วคราวจากความขัดแย้งระหว่างรัสเซีย-ยูเครน ส่งผลให้อุปทานน้ำมันสำเร็จรูปในตลาดตึงตัว ส่วนครึ่งปีหลังยังต้องติดตามราคาน้ำมันอย่างใกล้ชิดเนื่องจากมีความผันผวนสูง ในขณะที่ค่าการกลั่นเริ่มปรับลดลงสู่ระดับปกติ เนื่องจากอุปสงค์และอุปทานปรับสู่สมดุล ส่งผลให้สต๊อกน้ำมันเบนซินทยอยปรับสู่ระดับปกติ" นายวิรัตน์กล่าว

นายวรวัฒน์ พิทยศิริ ประธานเจ้าหน้าที่บริหารและกรรมการผู้จัดการใหญ่ GPSC เปิดเผยว่า ไตรมาส 2/2565 บริษัทมีรายได้รวมทั้งสิ้น 27,719 ล้านบาท เพิ่มขึ้น 2% เมื่อเทียบไตรมาสแรกของปี 2565 ทำให้บริษัทมีกำไรสุทธิ 684 ล้านบาท เพิ่มขึ้น 118% ซึ่งเป็นผลมาจากการรับรู้ส่วนแบ่งกำไรที่เพิ่มขึ้นของโรงไฟฟ้าพลังน้ำไซยะบุรีและผลการดำเนินงานของกลุ่มโรงไฟฟ้าขนาดเล็ก (SPP) ที่เพิ่มขึ้น จากอัตราค่าไฟฟ้าอัตโนมัติ (Ft) ที่ปรับเพิ่มขึ้น.

มองมุมสูง

หน้าที่..มนุษย์แม่

ทุกปี..เมื่อใกล้วันแม่ ก็จะมีข้อมูล ข่าวสารอันเกี่ยวเนื่องกับมนุษย์เพศหญิงที่เป็นแม่ ส่งต่อ โพสต์และแชร์กันอย่างคึกคัก มีทั้งซึ้งใจ กินใจ โดนใจ และคละเคล้ากันไป ก็จะมีสาระแบบ เจ็บๆ คันๆ มันๆ ให้นึกขำๆ ขึ้นอยู่กับอัตราความแข็งแรงในจิตใจของมนุษย์แม่แต่ละนาง ว่าจะเลือกเห็นเป็นสนุกสนาน หรือเอาจริงเอาจังแล้วเก็บงำไปคิดกังวล

ล่าสุด เรียงความของเด็กน้อยคนหนึ่ง ..อ่านแล้วก็ให้รู้สึกตลกกับความซื่อของเด็กๆ ที่ไม่คิดจะโกหกคุณครู เพื่อตักตวงคะแนนในวิชาเรียงความ

"หนูรู้แล้วว่าพ่อหรือแม่ คือคนที่ใจดีที่สุด คำตอบคือ พ่อ

เพราะพ่อเป็นพระบิดา เป็นพระต้องใจดี ส่วนแม่เป็นมารดา คำว่ามาร แปลว่า นางมาร

แสดงว่าเด็กๆ ทุกคนก็ต้องชอบพ่อ เพราะพ่อใจดี..."

มนุษย์ป้าที่มีหมวกมนุษย์แม่ใส่เป็นประจำด้วยอีกใบ อ่านไปก็หัวเราะงอหายน้ำหูน้ำตาไหล เพราะชีวิตจริงมันก็เป็นอย่างนั้นนั่นเอง

มาร(ดา) มีหน้าที่จ้ำจี้จ้ำไช บ่นนู่นว่านี่ ลูกเด็กเล็กแดงทั้งหลายตั้งแต่พวกเขารู้ความ ส่วน พระ(บิดา) เดินเข้าบ้าน ก็จะเลี่ยงไปอยู่ในมุมสงบของบ้าน ทำไม่รู้ไม่ชี้อะไรทั้งสิ้น จนกว่าศึกระหว่างมาร(ดา)กับลูกน้อยกลอยใจ หนักหนาสาหัสหาข้อยุติไม่ได้ พระ(บิดา) จึงจะยื่นมือเข้ามาจัดการตัดสินสักครั้งสองครั้ง

จึงเป็นเรื่องธรรมชาติของเด็กๆ ที่จะรู้สึกรักคน..นานๆ ครั้งพูดสักที มากกว่าคนขี้บ่นจู้จี้จุกจิก ทุกวี่ทุกวัน หรือไม่ก็สรุปว่าพ่อใจดีที่สุด

อย่างไรก็ดี ธรรมชาติปกติของเด็กเป็นอย่างไร ก็ต้องบอกว่าธรรมชาติของความเป็นมนุษย์แม่ก็เฉกเช่นเดียวกัน นั่นคือ การเป็น "แม่" ไม่มีวันหมดอายุ จึงสามารถบ่นได้ทุกเรื่องจากวันนั้นจนถึงวันนี้ และต่อไปในอนาคตจนกว่าจะพรากจากกัน..แน่นอนและมั่นคงกับหน้าที่มนุษย์แม่ค่ะ.

'ป้าเอง'

ไทรอยด์เป็นพิษ..สังเกตอาการเสี่ยงก่อนสาย

ข่าวการเสียชีวิตของศิลปินชื่อดังเมื่อไม่นานมานี้ คงทำให้เราได้ยินชื่อ "ไทรอยด์เป็นพิษ" บ่อยขึ้น แต่หลายคนก็ยังคิดว่า "มันไม่ใช่โรคที่พบกันได้บ่อยๆ มั้ง เราคงไม่เป็นอะไรหรอกน่า" แต่คุณรู้หรือเปล่าว่าไทรอยด์เป็นพิษเป็นภาวะที่เกิดขึ้นกับเราได้ทุกคน!

นพ.ปริญญา สมัครการไถ อายุรแพทย์แพทย์ผู้ชำนาญการโรคเบาหวานและต่อมไร้ท่อ โรงพยาบาลวิมุต ให้ความรู้ว่า "ไทรอยด์ไม่เหมือนโรคทั่วไปที่เราจะรักษาตัวเองได้ ถ้าเรามีอาการที่น่าสงสัย สิ่งเดียวที่ทำได้และต้องทำทันทีก็คือรีบมาพบแพทย์เฉพาะทาง ทำการตรวจค่าไทรอยด์เพื่อค้นหาสาเหตุและทำการรักษาตามสาเหตุเท่านั้น"

ไทรอยด์เป็นพิษคือการที่ต่อมไทรอยด์ผลิตฮอร์โมนมากเกินไป หรือต่อมไทรอยด์เกิดการอักเสบจึงมีการหลั่งฮอร์โมนไทรอยด์ออกมาสูงผิดปกติ ซึ่งอาจเกิดจากกรรมพันธุ์ ผู้ที่มีสมาชิกในครอบครัวเป็นไทรอยด์ ก็มีความเสี่ยงต่อโรคนี้มากขึ้น อีกปัจจัยก็คือเกี่ยวกับการแพ้ภูมิตัวเอง หรือ Autoimmune ซึ่งร่างกายจะผลิตสารบางอย่างที่กระตุ้นให้ไทรอยด์ผลิตฮอร์โมนสูงขึ้น สรุปก็คือโรคนี้เป็นความผิดปกติของร่างกายอย่างหนึ่งซึ่งเราไม่สามารถควบคุมได้ และอย่างที่กล่าวไป โรคนี้ใครๆ ก็เป็นได้ แต่ก็รักษาได้เช่นกัน

สำหรับคนทั่วไปที่ยังไม่ทราบว่าตัวเองมีภาวะไทรอยด์เป็นพิษหรือเปล่า นพ.ปริญญายังได้ให้คำแนะนำในการตรวจเช็กอาการอย่างคร่าวๆ ว่า "เนื่องจากฮอร์โมนไทรอยด์เกี่ยวข้องกับกระบวนการเผาผลาญในร่างกาย การเต้นของหัวใจ อุณหภูมิในร่างกาย เพราะฉะนั้นเราจึงสามารถจับสังเกต 5 อาการเบื้องต้นที่อาจบ่งชี้ถึงโรคไทรอยด์เป็นพิษ ได้แก่ 1) อาการใจสั่น หัวใจเต้นผิดจังหวะ 2) มือสั่น เหงื่อออกง่าย ขี้ร้อน 3) อารมณ์หงุดหงิดง่าย อ่อนไหวง่ายกว่าคนปกติ 4) น้ำหนักลด ท้องเสีย หรือประจำเดือนผิดปกติในสตรี และ 5) ต่อมไทรอยด์โตผิดปกติ

โตเป็นก้อนที่ผิดปกติหลายก้อนก็อาจจะต้องอัลตราซาวด์ดูว่าเกิดจากอะไร" คุณหมอกล่าว และย้ำว่า

"จริงๆ แล้วไทรอยด์เป็นพิษถือเป็นกลุ่มอาการ ขึ้นอยู่กับการวินิจฉัยว่าคนไข้มีโรคอะไรที่ซ่อนอยู่อีก ดังนั้นความเสี่ยงต่อการเสียชีวิตจึงขึ้นอยู่กับว่าเราสังเกตตัวเองและตรวจเจออาการได้เร็วแค่ไหน อัตราการเสียชีวิตจะยิ่งน้อยลงมาก ถ้าเราปล่อยไว้จนอาการรุนแรงมากขึ้น การทำงานของหัวใจก็จะไม่ดีจนอาจเกิดภาวะหัวใจล้มเหลว หรือบางกลุ่มจะเกิดอาการตับอักเสบที่รุนแรงและส่งผลให้เสียชีวิตได้ อีกสิ่งหนึ่งที่ต้องระวังคือ ถ้าไทรอยด์เป็นพิษเกิดในคนไข้สูงอายุที่มากกว่า 60 ปี อาการที่บอกมาทั้งหมดอาจไม่ชัดเจน เช่น ถ้าคนไข้สูงอายุมีอาการเหนื่อยง่าย เหงื่อออกง่าย คนไข้อาจจะมาด้วยโรคหัวใจหรืออาการที่หนักไปเลย เพราะฉะนั้นผู้สูงอายุที่มีอาการผิดปกติต้องรีบมาตรวจทันที"

ผู้สนใจบริการของศูนย์เบาหวาน ไทรอยด์ ต่อมไร้ท่อ และควบคุมน้ำหนัก โรงพยาบาลวิมุต สามารถสอบถามรายละเอียดได้ที่ 0-2079-0070 หรือดูรายละเอียดเพิ่มเติมได้ที่เว็บไซต์ www.vimut.com.

INTREND

สร้างสีสันความสนุกให้กับการแต่งตัวได้ทุกวัน เมื่อแบรนด์นาฬิกาชื่อดังสัญชาติสวิตเซอร์แลนด์อย่าง "มิโด" (MIDO) จับมือแบรนด์แอมบาสเดอร์หนุ่มชื่อดังแห่งยุค "คิม ซู ฮยอน" (Kim Soo-Hyun) ชวนเหล่าคนรักนาฬิกาไปสัมผัสกับความงดงามเหนือกาลเวลาจากนาฬิกา 2 ดีไซน์ล่าสุดในคอลเลกชัน "โอเชี่ยน สตาร์" (Ocean Star) ได้แก่ "โอเชี่ยน สตาร์ 200ซี ไทเทเนียม" นาฬิกาดีไซน์สปอร์ตน้ำหนักเบาที่มาพร้อมหน้าปัดลวดลายเกลียวคลื่น และ "โอเชี่ยน สตาร์ ทริบิวท์ กราเดียนท์" (Ocean Star Tribute Gradient) ในรูปลักษณ์วินเทจและสีสันสดใส ซึ่งถูกออกแบบมาเพื่อหนุ่มนักกิจกรรมด้วยกลไกการทำงานอันเหนือชั้น แต่ในขณะเดียวกันยังคงความงดงามทางด้านดีไซน์ ที่ออกแบบมาให้สามารถมิกซ์แอนด์แมตช์ได้กับทุกสไตล์การแต่งตัว.

อะโวคาโด..ดีต่อคุณ

แบ่งปัน

แม้ว่าผักผลไม้ทุกชนิดจะมีประโยชน์ต่อสุขภาพ แต่บางชนิดก็มีคุณค่าทางโภชนาการมากกว่าอย่างอื่น การรู้ว่าสิ่งใดที่อุดมด้วยสารอาหารมากที่สุดเป็นข้อมูลที่เป็นประโยชน์ในการค้นหาว่าจะเพิ่มอะไรในรถเข็นของคุณ หรือแม้แต่เพื่อพัฒนาตัวคุณเอง "อะโวคาโด" เป็นรายการแรกที่ควรรู้ มีประโยชน์มากมาย ซึ่งนักโภชนาการระบุว่า "หนึ่งในสามของอะโวคาโดขนาดกลางมีวิตามินและแร่ธาตุ 20 ชนิด ไขมันไม่อิ่มตัวและไฟเบอร์" ซึ่งหมายถึงความหลากหลายของสารอาหาร! ที่คุณควรจะรีบมีไว้ในตู้เย็นประจำบ้านนะคะ.

สารพัน เศรษฐกิจ สังคม

marrygun55@gmail.com

พลิกโฉมวงการการศึกษาไทย

ดร.จันทร์เพ็ญ เมฆาอภิรักษ์ ผู้ตรวจราชการกระทรวงการอุดมศึกษา วิทยาศาสตร์ วิจัยและนวัตกรรม (อว.) เปิดงาน พลิกโฉมวงการการศึกษาไทย ร่วมสร้าง "Metaverse Education Community" ที่ใหญ่ที่สุดในประเทศไทยบนแฟลตฟอร์ม "Aniverse Metaverse" โลกเสมือนแห่งการเรียนรู้ด้วยรูปแบบ Edu GameFi ผนึกกำลังพาร์ตเนอร์ xCHAIN, กระทรวงการอุดมศึกษาฯ ร่วมด้วย 17 มหาวิทยาลัยชั้นนำของประเทศไทย โดยมี **พิชเยนทร์ หงส์ภักดี** ประธานกรรมการบริหารและผู้ร่วมก่อตั้ง บริษัท ครีเอทีฟ ดิจิทัล ลีฟวิ่ง จำกัด **ธนวัฒน์ เลิศวัฒนารักษ์** ประธานเจ้าหน้าที่บริหาร บริษัท เจ เวนเจอร์ส จำกัด **อัมพรสักก์ อังคทะวานิช** ประธานเจ้าหน้าที่บริหารและผู้ร่วมก่อตั้ง บริษัท ครีเอทีฟ ดิจิทัล ลีฟวิ่ง จำกัด **ชญาน์นัทช์ ไชยวัฒนพงศ์** ผู้ร่วมก่อตั้ง xCHAIN และ **วรวิทย์ รัตนธเนศวิไล** รองประธานกรรมการ บริษัท ไอแอม คอนซัลติ้ง จำกัด ร่วม

ส่งมอบอาคารที่พักคอยเพื่อประชาชน

นพ.โอภาส การย์กวินพงศ์ อธิบดีกรมควบคุมโรค รับมอบอาคารที่พักคอยเพื่อประชาชน ณ สถาบันบำราศนราดูร จาก **อารยา ภู่พานิช** รองผู้จัดการใหญ่ ผู้บริหารสายงานกิจกรรมเพื่อสังคม ธนาคารไทยพาณิชย์ และ **ยุทธนา เจียมตระการ** กรรมการมูลนิธิเอสซีจี ซึ่งธนาคารไทยพาณิชย์และมูลนิธิเอสซีจีจัดสร้างขึ้น เพื่อถวายเป็นพระราชกุศลเนื่องในโอกาสมหามงคลเฉลิมพระชนมพรรษา 90 พรรษา สมเด็จพระนางเจ้าสิริกิติ์ พระบรมราชินีนาถ พระบรมราชชนนีพันปีหลวง และช่วยบรรเทาปัญหาผู้ป่วยแออัด รองรับประชาชนที่มาใช้บริการได้อย่างมีประสิทธิภาพ พร้อมยกระดับระบบสาธารณสุขและคุณภาพชีวิตคนไทย

เปิดอบรมแนวคิดร้านอาหารแบบผสมผสาน

วิทยาลัยดุสิตธานี ร่วมกับอินฟอร์มา มาร์เก็ตส์ จัดอบรมหลักสูตรแนวคิดร้านอาหารแบบผสมผสาน (Mixed Concepts Restaurant) (Cafe by Day, Cosy Bar by Night) ขึ้นในงานฟู้ดแอนด์ฮอสพิทาลิตี้ ไทยแลนด์ 2022 (Food & Hospitality Thailand 2022) โดยวิทยากรผู้มากประสบการณ์ คุณมธุรส วงศ์ประดู่ Kitchen & Restaurant Management Specialist & Consultant ที่ปรึกษาและผู้เชี่ยวชาญการวางระบบครัวและภัตตาคารมากว่า 15 ปี สำหรับเนื้อหาของการอบรมนั้นครอบคลุมตั้งแต่ความเข้าใจรูปแบบของ Mixed Concepts Restaurant ปัจจัยที่ควรคำนึงถึงในการพัฒนารูปแบบร้าน การจัดวางกำลังคนให้เหมาะสม การคาดคะเนกำไรขาดทุน เพื่อใช้ในการพิจารณาก่อนเปิดธุรกิจ โดยการอบรมนี้เหมาะกับผู้ประกอบการ เจ้าของธุรกิจภัตตาคารและร้านอาหาร ผู้จัดการแผนกจัดซื้อขององค์กร รวมไปถึงผู้ที่สนใจเปิดร้านอาหาร และอยากทราบว่าควรเริ่มต้นอย่างไร ตลอดจนผู้สนใจทั่วไปที่ต้องการศึกษา เรียนรู้และเข้าใจเกี่ยวกับหลักการบริหารจัดการร้านอาหาร กำหนดอบรมในวันพฤหัสบดีที่ 22 กันยายน 2565 เวลา 13.00-16.00 น. ที่ศูนย์การประชุมแห่งชาติสิริกิติ์ ในงาน Food & Hospitality Thailand (FHT) 2022 โดยมีค่าธรรมเนียมการอบรม 1,990 บาท ผู้สนใจสามารถสมัครได้ที่ https://bit.ly/3JuvXfq โทร.0-2721-8469-70 (ที่นั่งมีจำนวนจำกัด)

ค่าย 'เพาเวอร์กรีน' ..เริ่มเพื่อโลก

บริษัท บ้านปู จำกัด (มหาชน) ร่วมกับคณะสิ่งแวดล้อมและทรัพยากรศาสตร์ มหาวิทยาลัยมหิดล ขอเชิญชวนเยาวชนหัวใจสีเขียวที่กำลังศึกษาอยู่ระดับชั้นมัธยมศึกษาตอนปลาย (ไม่จำกัดแผนการเรียน) และระดับประกาศนียบัตรวิชาชีพ (ปวช.) ทั่วประเทศ สมัครเข้าร่วมค่ายเยาวชนวิทยาศาสตร์สิ่งแวดล้อม (Power Green Camp) ครั้งที่ 17 ภายใต้หัวข้อ "Climate Change, We Must Change - เริ่มเพื่อโลก" เรียนรู้ทุกประเด็นการเปลี่ยนแปลงสภาพภูมิอากาศ (Climate Change) ทั้งภาคทฤษฎีแบบจัดเต็ม และการลงพื้นที่จริงในถ้ำ อุทยาน และชายฝั่งทะเล ก่อนตกผลึกไอเดียพัฒนาโครงงานวิทยาศาสตร์สิ่งแวดล้อมสุดเจ๋ง ชิงทุนการศึกษา พร้อมเกียรติบัตรและถ้วยรางวัล มุ่งส่งเสริมเยาวชนนำองค์ความรู้ไปประยุกต์แก้ปัญหาทรัพยากรทางธรรมชาติและสิ่งแวดล้อมในระดับชุมชน สังคม และประเทศชาติ ซึ่งจะเป็นรากฐานนำไปสู่การพัฒนาคุณภาพชีวิตที่ดีและยั่งยืนในอนาคต โดยในปีนี้กิจกรรมจะจัดขึ้นในรูปแบบผสมผสาน (Hybrid) ระหว่างการเรียนออนไลน์และกิจกรรมภาคสนาม

เยาวชนที่สนใจเข้าร่วมค่ายสามารถเข้าไปติดตามรายละเอียด และกรอกใบสมัครออนไลน์ได้ที่ www.powergreencamp.com ผู้ที่สนใจสามารถสมัครได้ตั้งแต่วันนี้ถึง 30 กันยายน 2565 โดยจะประกาศผลการคัดเลือกในวันที่ 4 ตุลาคม 2565 โอกาสดีๆ ที่จะได้เรียนรู้และผจญภัยเพื่อศึกษาธรรมชาติแบบนี้ไม่ได้มีบ่อยๆ รีบสมัครกันเข้ามาได้เลย!

สนับสนุนเยาวชนเรียนรู้แบบ On-site

บริษัท ผลิตไฟฟ้า จำกัด (มหาชน) หรือเอ็กโก กรุ๊ป ร่วมป้องกันการแพร่ระบาดของโควิด-19 ในสถานศึกษาอย่างต่อเนื่อง ด้วยการสนับสนุนอุปกรณ์ป้องกันโควิด-19 และอุปกรณ์จัดการขยะติดเชื้อ และส่งเสริมการคัดแยกขยะอย่างถูกต้องและเหมาะสมแก่โรงเรียนวัดราชบพิธ เพื่อสนับสนุนให้เยาวชนกลับเข้าห้องเรียนแบบ On-site ได้อย่างปลอดภัยและสามารถเรียนรู้ได้อย่างเต็มศักยภาพ โดย **ศิริรัชต วงศ์ปิยะ** ผู้จัดการฝ่ายสื่อสารองค์กร เอ็กโก กรุ๊ป เป็นผู้แทนบริษัทส่งมอบอุปกรณ์ป้องกันโควิด-19 และอุปกรณ์จัดการขยะติดเชื้อและคัดแยกขยะให้แก่ **ปราโมทย์ ทวีตั้งตระกูล** ผู้อำนวยการโรงเรียนวัดราชบพิธ ณ โรงเรียนวัดราชบพิธ เขตพระนคร กรุงเทพฯ

พัฒนาโครงการเชื้อเพลิงชีวมวลอัดเม็ด

ฯพณฯ นิชิดะ คาซูยะ เอกอัครราชทูตญี่ปุ่นประจำประเทศไทย เป็นประธานในพิธีเปิดโรงงานต้นแบบพัฒนาโครงการการปรับปรุงคุณภาพเชื้อเพลิงชีวมวลอัดเม็ด ด้วยนวัตกรรมเทคโนโลยีสุดล้ำ "แฟลชทอร์ (FlashTor)" เป็นครั้งแรกในไทย โดยมี **ฮิโรโนบุ อิริยา** ประธานเจ้าหน้าที่บริหารและกรรมการผู้จัดการใหญ่ บริษัท ทีทีซีแอล จำกัด (มหาชน) พร้อมด้วย **มาร์เทน แฮร์รีเบิร์จ** ประธานเจ้าหน้าที่บริหารแบล็ควูด เทคโนโลยี ร่วมให้การต้อนรับ นับเป็นอีกหนึ่งความพยายามในการพัฒนาคุณภาพเชื้อเพลิงชีวมวลอัดเม็ดในไทย เพื่อส่งเสริมการใช้พลังงานสะอาดจากวัสดุเหลือใช้ทางการเกษตร ช่วยลดการใช้ถ่านหินเพื่อใช้ผลิตกระแสไฟฟ้าและเชื้อเพลิงฟอสซิล พร้อมเสริมศักยภาพการแข่งขันแก่ภาคธุรกิจด้วยกระบวนการผลิตที่เป็นมิตรต่อสิ่งแวดล้อม เพื่อให้ได้มาซึ่งผลิตภัณฑ์คาร์บอนต่ำ

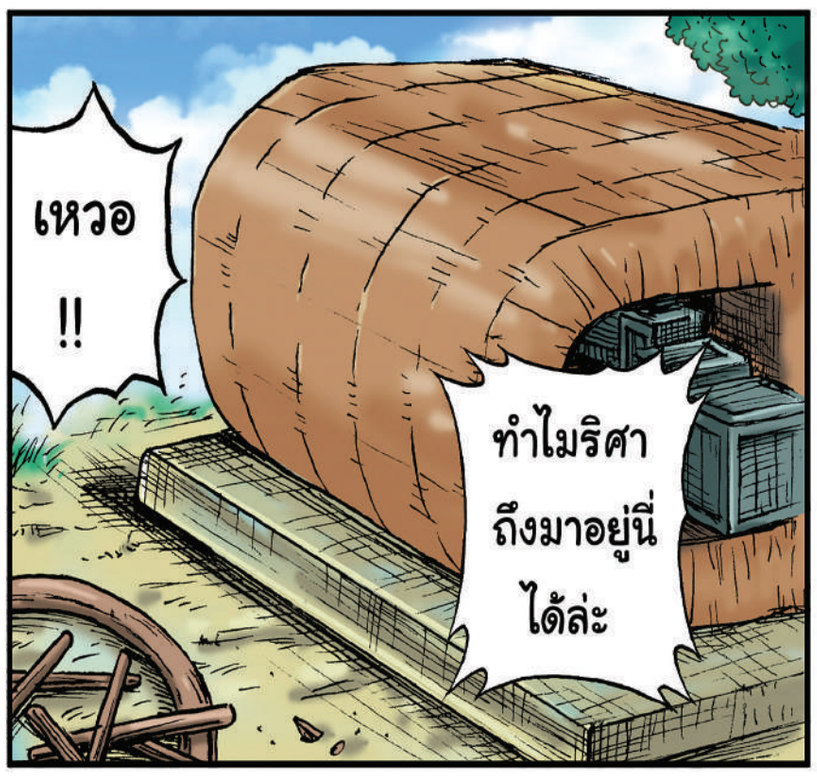

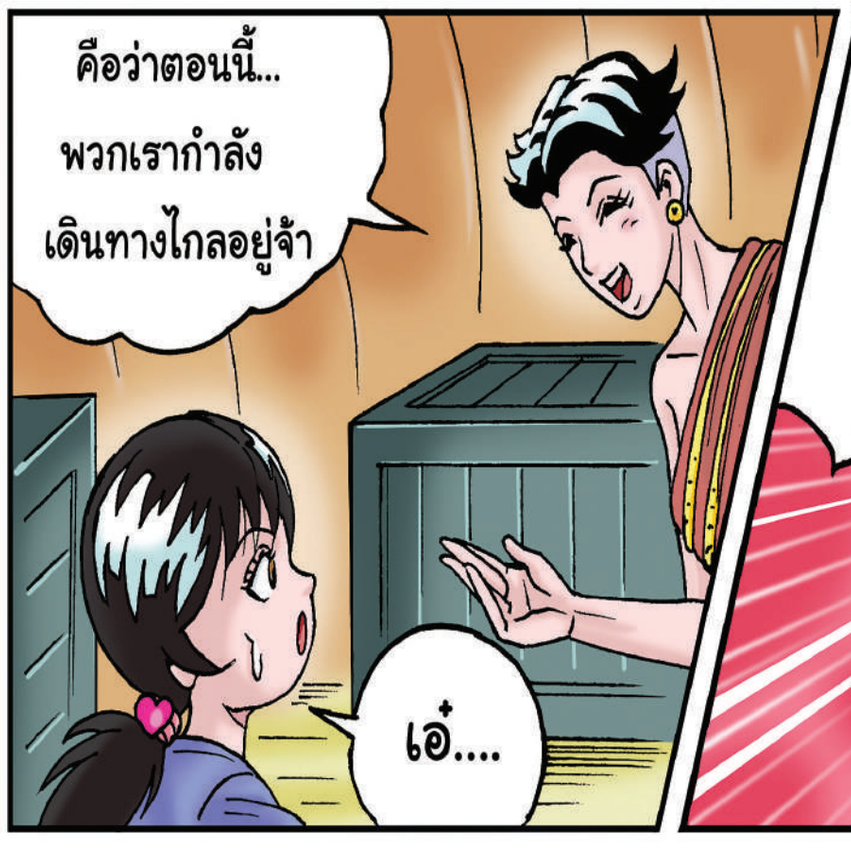

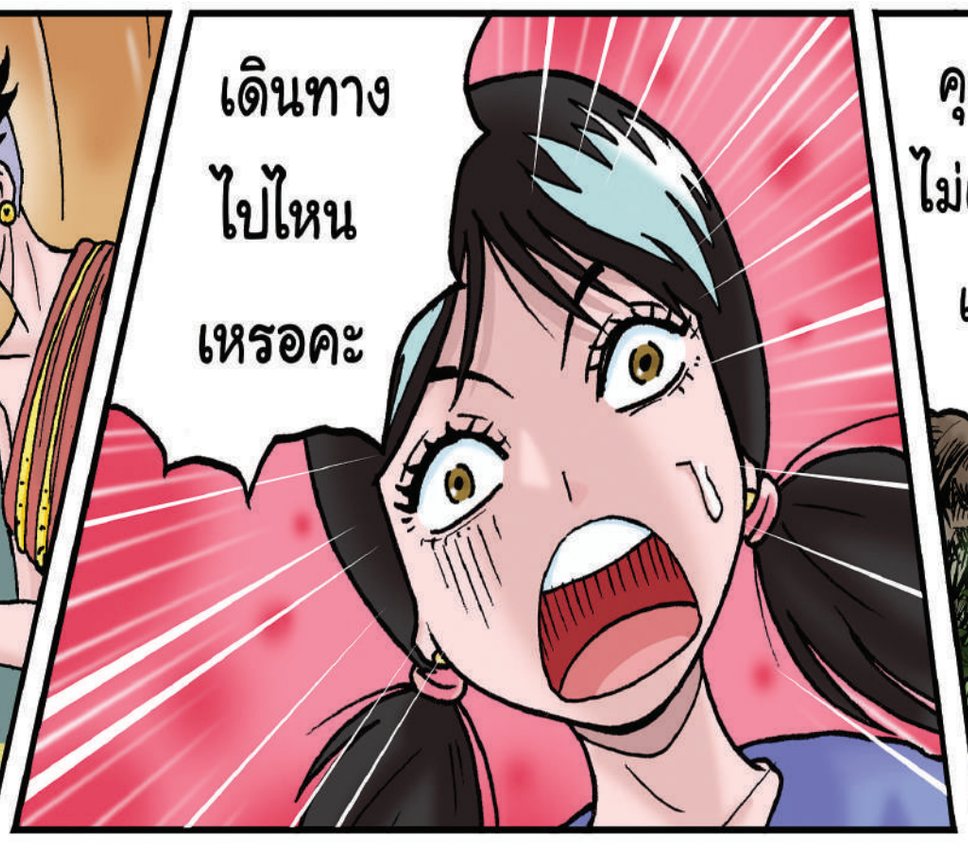

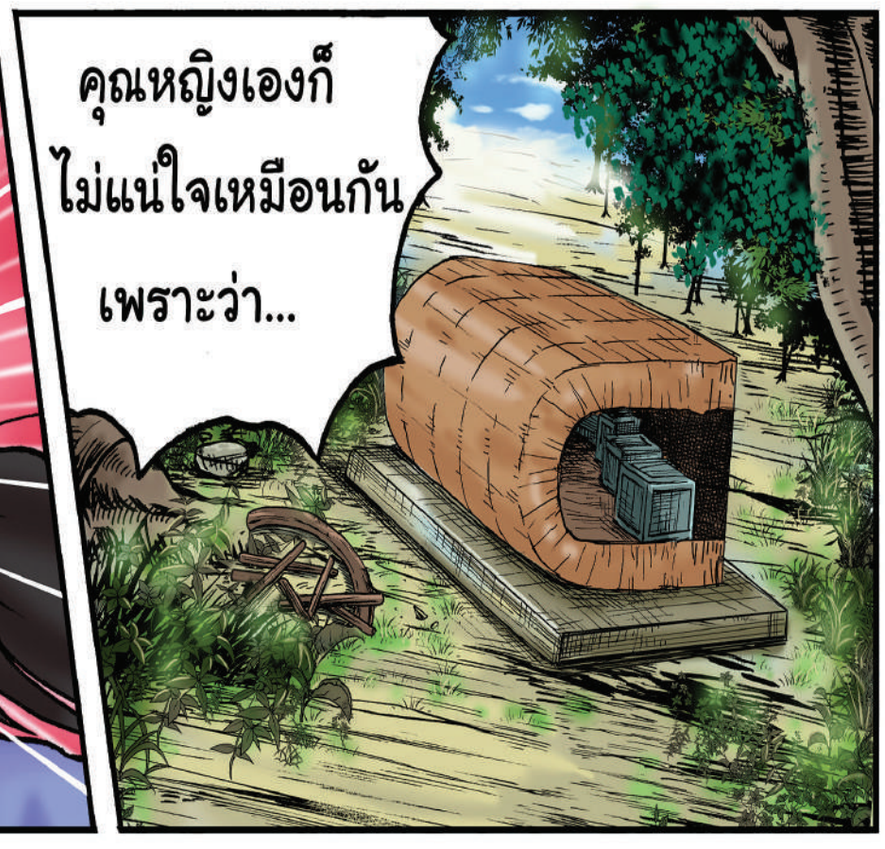

อ่านต่อฉบับพรุ่งนี้

แผนการของคุณหญิงจะสำเร็จหรือไม่!?

‘ไทยลีก’2022/23ระเบิดศึก12สิงหานี้

กรุงเทพฯ ● เมื่อวันที่ 9 สิงหาคม 2565 เวลา 14.30 น. คุณยุทธนา หยิมการุณ อุปนายกสมาคมกีฬาฟุตบอลแห่งประเทศไทยฯ ฝ่ายจัดการแข่งขันเป็นประธานแถลงข่าวเปิดการแข่งขันฟุตบอลไทยลีก 1-2 ประจำฤดูกาล 2022/23 ณ สนามเวทีราชดำเนิน ถนนราชดำเนินนอก กรุงเทพฯ

โดยภายในการแถลงข่าวครั้งนี้มีคอนเซ็ปต์หลักเป็น “เต็มที่ทุกแมตช์ เต็มร้อยทุกแรงเชียร์” ที่ต้องการให้ฟุตบอลลีกอาชีพในประเทศไทยกลับมาสู่สภาวะปกติเต็ม 100% ที่ประกอบไปด้วยการถ่ายทอดสดที่เข้าถึงทุกอารมณ์การแข่งขัน รูปแบบการแข่งขันที่สามารถเข้าชมได้ 100% รู้จักนักกีฬามากขึ้นผ่านการนำเสนอเรื่องราว Super Players การค้นหาดาวรุ่งจากไทยลีกที่พร้อมสู้เต็มร้อยทุกนัดเพื่อต่อยอดสู่นักเตะทีมชาติไทย กราฟฟิกจัดเต็มทั้งเรื่องของความสวยงามและสถิติในการแข่งขัน รวมถึงอรรถรสการรับชมที่สามารถร่วมลุ้นได้มากขึ้นกับ NFT Football Fantasy

นายยุทธนา หยิมการุณ อุปนายกสมาคมกีฬาฟุตบอลแห่งประเทศไทย กล่าวว่า “สมาคมและ บ.ไทยลีก ขอต้อนรับทุกท่านเข้าสู่สังเวียนการฟาดแข้งฟุตบอลลีกอาชีพ ประจำฤดูกาล 2022/23 ของประเทศไทยที่กำลังจะเริ่มขึ้นในอีกไม่กี่วันข้างหน้า ขอบคุณคณะผู้บริหารสโมสรทุกท่านในความเสียสละและความมุ่งมั่นทุ่มเท เพื่อพัฒนาและยกระดับนักกีฬา ยกระดับมาตรฐานของทีมให้สูงขึ้น เมื่อทุกทีมมีความพร้อม การแข่งขันย่อมสนุก ตื่นเต้น เร้าใจ ซึ่งปัจจุบันฟุตบอลลีกอาชีพของเราถูกยกให้เป็นลีกที่ดีที่สุดในอาเซียน และอันดับ 9 ของเอเชีย

ในแต่ละฤดูกาล สมาคมและบริษัท ไทยลีก จำกัด พยายามพัฒนาและยกระดับบุคลากรที่เกี่ยวข้อง ทั้งฝ่ายจัดการแข่งขัน กรรมการผู้ตัดสิน และผู้ที่เกี่ยวข้อง ตลอดจนนำเทคโนโลยี ใหม่ๆ เข้ามาใช้เพื่อยกระดับมาตรฐานฟุตบอลลีกของเราให้ดีขึ้น เราเป็นชาติเดียวในอาเซียน และไม่มีประเทศในเอเชียที่ใช้ VAR ซึ่งฤดูกาลนี้เป็นฤดูกาลที่ 3

ด้าน กรวีร์ ปริศนานันทกุล ประธานเจ้าหน้าที่บริหาร บริษัท ไทยลีก จำกัด ได้เปิดเผยว่า ในฤดูกาลนี้แฟนบอลไทยทุกคนจะสามารถเข้าชมที่สนามได้มากยิ่งขึ้นตามมาตรการของแต่ละจังหวัด เพื่อบรรยากาศการเชียร์ฟุตบอลที่เต็มร้อยทุกนัด เต็มที่ทุกเสียงเชียร์ อีกทั้งยังมีการนำเสนอเรื่องราวของ SUPER PLAYERS จาก 16 สโมสรในลีกสูงสุดที่จะร้อยเรียงให้นักกีฬามีความน่าสนใจมากยิ่งขึ้นที่จะสอดคล้องไปกับการค้นหานักกีฬาดาวรุ่งหน้าใหม่รุ่นอายุไม่เกิน 23 ปี เตรียมความพร้อมก้าวเข้าสู่ทีมชาติไทยในการลุยศึกโอลิมปิก ปี 2024 ที่กรุงปารีส อีกทั้งยังมีความน่าสนใจมากยิ่งขึ้นกับกราฟฟิกจัดเต็มในเรื่องของความสวยงามและสถิติในการแข่งขันที่จะเพิ่มอรรถรสความเร้าใจด้วย OPTA Stats ที่ลงลึกระเอียดมากยิ่งขึ้น

ที่สำคัญยังมีในส่วนของ NFT Football Fantasy ที่จะมาช่วยเพิ่มความสนุกในการลุ้นฟุตบอลไทยให้มากยิ่งขึ้นด้วยการสะสมการ์ด NFT พร้อมจัดทีมที่คุณชื่นชอบเพื่อเก็บคะแนนแลกของรางวัลได้มากมาย

ผมเชื่อว่าปีนี้ฟุตบอลลีกอาชีพของประเทศไทยจะสนุกเข้มข้นเร้าใจมากยิ่งขึ้น สามารถเข้าไปรับชมในสนามได้เต็ม 100% พร้อมดึงบรรยากาศการเชียร์ให้กลับมาน่าตื่นเต้นที่สุดอีกปีหนึ่ง สมกับที่แฟนบอลทุกคนตั้งตารอ”

สำหรับศึกรีโว ไทยลีก และ M-150 แชมเปียนชิพ จะแข่งขันนัดแรกในวันที่ 12 สิงหาคม 2565 พร้อมเปิดให้แฟนบอลเข้าชมในสนามได้ โดยอ้างอิงจากมาตรการของแต่ละจังหวัดเป็นหลัก โดยบริษัท แอดวานซ์ อินโฟร์ เซอร์วิส จำกัด (มหาชน) หรือเอไอเอส ถ่ายทอดสดการแข่งขันทุกนัด.

สาวไทยอัดมาเลย์‘บีเจเคคัพ’นัด3บู๊สิงคโปร์-กับตันไม่ประมาท

มาเลเซีย ● การแข่งขันเทนนิสชิงแชมป์โลก ประเภททีมหญิง รายการ “บิลลี จีน คิง คัพ บาย บีเอ็นพี พาริบาส์” หรือ “บีเจเค คัพ” (BJK Cup) ปี 2022 โซนเอเชีย/โอเชียเนีย กลุ่ม 2 อีเวนต์เอ ที่เนชั่นแนล เทนนิส เซ็นเตอร์ กรุงกัวลาลัมเปอร์ ประเทศมาเลเซีย เพื่อคัดทีมแชมป์ขึ้นกรุ๊ป 1 เมื่อวันที่ 9 ส.ค.2565 รอบพบกันหมดนัดที่ 2 สายบี ทีมนักหวดลูกสักหลาดสาวไทย ที่ตุนชัยไว้แล้ว 1 นัด (ชนะแปซิฟิก โอเชียเนีย 3-0) พบกับเจ้าภาพมาเลเซีย ที่ชนะ 1 นัดเช่นกัน (ชนะสิงคโปร์ 2-1)

คู่แรก เดี่ยวมือ 2 “ออมสิน” อัญชิสา ฉันทะ นักเทนนิสวัย 19 ปี มือ 698 ของโลก เล่นได้ตามมาตรฐานของตัวเอง ใช้ความเฉียบขาด เอาชนะ โจ-ลีน ชอว์ นักหวดดาวรุ่งวัย 15 ปี มือ 204 เยาวชนโลก ของเจ้าถิ่น ได้อย่างขาดลอย 2-0 เซต ด้วยสกอร์ 6-1 และ 6-1 พาทีมเทนนิสไทยออกนำมาเลเซีย 1-0 คู่

จากนั้น เดี่ยวมือ 1 “อีฟ” พัชรินทร์ ชีพชาญเดช นักเทนนิสสาวขอนแก่น วัย 27 ปี มือ 712 ของโลก พบกับ อิมาน ไซยูฮาดา อับดุลลาห์ นักหวดวัย 17 ปี มือ 1,134 เยาวชนโลก ปรากฏว่า พัชรินทร์หวดด้วยความมั่นใจ บวกกับประสบการณ์ที่แข็งแกร่ง เอาชนะได้อย่างขาดลอย 2-0 เซต ด้วยสกอร์ 6-0 ทั้ง 2 เซต ส่งผลให้ทีมไทยนำ 2-0 คู่

ปิดท้ายด้วยประเภทคู่ ทีมไทยส่ง “แน็ต” พัณณิน โควาพิทักษ์เทศ วัย 19 ปี จับคู่กับ “พราว” ชมภู่ทิพย์ จันดาเขต วัย 26 ปี มืออันดับ 537 และ 961 ของโลกในประเภทคู่ตามลำดับ พบกับ จาไวเรียห์ นูร์ดิน นักหวดวัย 31 ปี ที่เคยรั้งมือ 718 ของโลกในประเภทคู่ และฮานนาห์ ซีน เอียน ยิป วัย 19 ปี ปรากฏว่า คู่สาวไทยผนึกกำลังเอาชนะได้ 2 เซตรวด 6-2, 6-1 ส่งผลให้ทีมไทยเอาชนะทีมมาเลเซีย 3-0 คู่

หวดดุ : “อีฟ” พัชรินทร์ ชีพชาญเดช นักเทนนิสไทย ใช้การหวดที่เฉียบคม เอาชนะ อิมาน ไซยูฮาดา อับดุลลาห์ ของเจ้าถิ่น ได้ขาดลอย 2-0 เซต 6-0, 6-0 ในประเภทเดี่ยวมือ 1 ศึกเทนนิสชิงแชมป์โลก ประเภททีมหญิง “บิลลี จีน คิง คัพ บาย บีเอ็นพี พาริบาส์ 2022”

“แน็ต” พัณณิน โควาพิทักษ์เทศ (สวมแว่น) กับ “พราว” ชมภู่ทิพย์ จันดาเขต ผนึกกำลังเอาชนะ จาไวเรียห์ นูร์ดิน และฮานนาห์ ซีน เอียน ยิป ของมาเลเซีย 2-0 เซต 6-2, 6-1

ส่วนผลการแข่งขันอีกคู่ในสายเดียวกัน สิงคโปร์ชนะมัลดีฟส์ 3-0 คู่ ทำให้ผลงานในกลุ่มบี ทีมไทยชนะ 2 นัดติด ขณะที่สิงคโปร์และมาเลเซียชนะ 1 แพ้ 1 เท่ากัน ส่วนแปซิฟิก โอเชียเนียและมัลดีฟส์ลงสนามทีมละ 1 นัด ยังไม่ชนะ

หลังการแข่งขัน “โค้ชเอ็กซ์” นายพชรพล คำสมาน กัปตันทีมไทยกล่าวว่า ต้องชื่นชมนักกีฬาทุกคนที่ลงสนามไปทำหน้าที่ของตัวเองได้ดีมากเหมือนเดิม ทำให้ทีมไทยสามารถทำได้ตามเป้าหมายที่วางไว้ ก็คือพยายามเก็บชัยชนะทุกแมตช์ พร้อมกับเก็บทุกแต้มทุกเกม

“ส่วนนัดต่อไปทีมไทยจะลงสนามในรอบพบกันหมด นัดที่ 3 พบกับสิงคโปร์ ผมได้เน้นย้ำกับนักกีฬาไทยว่า ห้ามประมาทอย่างเด็ดขาด เป้าหมายของเราคือการคว้าชัยชนะให้ได้ต่อเนื่อง เพื่อคว้าแชมป์กลุ่มและผ่านเข้ารอบต่อไป” โค้ชเอ็กซ์กล่าว

อนึ่ง ทีมไทยจะพบกับทีมสิงคโปร์ วันที่ 10 ส.ค.2565 เวลา 10.00 น. ตามเวลาท้องถิ่น (เร็วกว่าไทย 1 ชั่วโมง).

‘หงส์’กุมขมับ‘ติอาโก’ส่อพักยาวเล็งแข้งมิลานแก้ปัญหาแดนกลาง

อังกฤษ ● “หงส์แดง” ลิเวอร์พูล ยักษ์ใหญ่แห่งศึกพรีเมียร์ลีกอังกฤษได้รับข่าวร้ายเมื่อ ติอาโก อัลคันทารา มิดฟิลด์ตัวเก่งของทีม อาจต้องพักยาวอย่างน้อย 6 สัปดาห์ หลังได้รับบาดเจ็บบริเวณกล้ามเนื้อต้นขาด้านหลังจากเกมลีกพบฟูแลม เมื่อวันเสาร์ที่ 6 สิงหาคมที่ผ่านมา

เกมดังกล่าวยอดทีมแห่งย่านเมอร์ซีย์ไซด์โดนน้องใหม่ขึ้นนำถึง 2 ครั้ง 2 ครา จากทีเด็ดของอเล็กซานเดอร์ มิโตรวิช อย่างไรก็ตาม “หงส์แดง” ก็มีฮึดไล่ตามตีเสมอได้ทั้ง 2 ครั้ง จากการยิงของ ดาร์วิน นูเญซ หัวหอกตัวใหม่ป้ายแดงชาวอุรุกวัย และโมฮาเหม็ด ซาลาห์ เก็บ 1 แต้มแบบหืดจับในเกมประเดิมพรีเมียร์ลีกอังกฤษฤดูกาลใหม่

อย่างไรก็ตาม เยอร์เกน คล็อปป์ กุนซือใหญ่ชาวเยอรมันต้องเจอเรื่องให้ปวดหัวอย่างต่อเนื่อง เมื่อลูกทีมตัวเก่งของเขาอย่าง ติอาโก อัลคันทารา ที่ได้รับบาดเจ็บจากเกมดังกล่าว อาจต้องพักยาวถึง 6 สัปดาห์ ตามการรายงานจาก เจมส์ เพียร์ซ นักข่าวชื่อดังจากค่าย ดิ แอธเลติก

ก่อนหน้านี้ “หงส์แดง” มีปัญหาเรื่องอาการบาดเจ็บของนักเตะอยู่แล้ว ทั้ง เคอร์ติส โจนส์, ดิโอโก โชตา, อิบราฮิมา โกนาเต, อเล็กซ์ อ็อกซ์เลด แชมเบอร์เลน, ควีวีน เคลเลเฮอร์ แต่พวกเขาก็ยังได้รับข่าวดีอยู่บ้างเมื่อนักเตะอย่าง คอสตาส ซิมิกาส และนาบี เกอิตา หายเจ็บกลับมาเป็นตัวเลือกลงสนาม

และจากอาการบาดเจ็บของ ติอาโก อัลคันทารา ที่อาจต้องพักยาวถึง 6 สัปดาห์ ทำให้ “หงส์แดง” ลิเวอร์พูล ตกเป็นข่าวจ้องคว้าตัว อิสมาเอล เบนนาเซอร์ มิดฟิลด์ชาวแอลจีเรีย ของทีมเอซี มิลาน เพื่อมาแก้ไขปัญหาขาดแคลนผู้เล่นในแดนกลาง

สำหรับ อิสมาเอล เบนนาเซอร์ ย้ายจากเอ็มโปลีมาอยู่กับ “ปีศาจแดงดำ” ในช่วงซัมเมอร์ 2019 ด้วยค่าตัวราว 15 ล้านยูโร หรือประมาณ 580 ล้านบาท กลายเป็นนักเตะคนสำคัญที่ช่วยให้ต้นสังกัดประสบความสำเร็จคว้าแชมป์กัลโช เซเรียอา อิตาลี ในฤดูกาลที่ผ่านมา

ตามการรายงานจากฟุตบอลอิตาเลีย สื่อแดนมะกะโรนี ระบุว่า ลิเวอร์พูลอยากลองยื่นข้อเสนอเป็นจำนวนเงิน 40 ล้านยูโร หรือประมาณ 1.4 พันล้านบาท ให้กับเอซี มิลาน ในการพิจารณาปล่อยตัวมิดฟิลด์รายนี้ อย่างไรก็ตาม แข้งวัย 24 ปี มีสัญญากับ “ปีศาจแดง” จนถึงปี 2024.

‘ตอง’กลับมาบินเฝ้าเสาให้เมืองทองชัวร์

เมืองทอง ● “กิเลนผยอง” เมืองทอง ยูไนเต็ด ใส่ชื่อ “ตอง” กวินทร์ ธรรมสัจจานันท์ ผู้รักษาประตูทีมชาติไทยวัย 32 ปี ในทะเบียนนักเตะเรียบร้อย เป็นการกลับมาร่วมทีมอีกครั้ง หลังเจ้าตัวที่เติบโตมากับกิเลนผยองตั้งแต่ปี 2008 พาทีมเลื่อนชั้นมาเล่นไทยลีกก่อนจะประสบความสำเร็จคว้าแชมป์ลีกสูงสุด 4 สมัย ถ้วยพระราชทาน ก.1 สมัย และลีกคัพ 1 สมัย

หลังจากที่ “ตอง” กวินทร์ ธรรมสัจจานันท์ ผู้รักษาประตูทีมชาติไทย ผู้รักษาประตูคู่บารมีของเมืองทอง ยูไนเต็ด ได้ย้ายออกจากเมืองทองในปี 2018 กวินทร์ได้รับโอกาสไปค้าแข้งต่างแดนกับ โอเอช ลูเวิน ในเบลเยียม ตามด้วย คอนซาโดเล ซัปโปโร ในเจลีก ญี่ปุ่น ก่อนจะกลับมาร่วมทีมการท่าเรือ เอฟซี ด้วยสัญญายืมตัวเมื่อฤดูกาลที่ผ่านมา โดยมีโอกาสลงเล่น 6 นัด และล่าสุดฤดูกาล 2022-23 กวินทร์ได้กลับมาบินเฝ้าเสาในถิ่นธันเดอร์โดมในรอบ 5 ปี ที่แฟนๆ เฝ้ารอคอย

โดย “ตอง” กวินทร์ ธรรมสัจจานันท์ ผู้รักษาประตูทีมชาติไทย ได้โพสต์ผ่านเฟซบุ๊ก “กวินทร์ ธรรมสัจจานันท์” มีใจความว่า

“...ผมอยากจะขอบคุณ คุณวิชัย ศรีวัฒนประภา, คุณอัยยวัฒน์, คุณเศรษฐา ทวีสิน, คุณระวิ โหลทอง ที่มอบโอกาสให้กับเด็กคนนึงได้ไปทำตามความฝันในการเล่นฟุตบอลอาชีพที่ยุโรป กับ OH LEUVEN ที่ประเทศเบลเยียม”

“....นับตั้งแต่เดือนมกราคม 2018 ผมได้ออกเดินทางไปในเส้นทางที่ผมเคยวาดฝันไว้ เป็นโลกอีกใบที่ผมยังไม่ค่อยมีประสบการณ์กับมันมากเท่าไหร่.....ภาษา วัฒนธรรม ความเป็นอยู่ การต่อสู้กับฟุตบอลที่เข้มข้นดุเดือด เจอกับความกดดันในทุกๆ วัน แต่มันคือความกดดันที่สนุก.....สุขบ้าง เศร้าบ้างตามประสาของชีวิต เรียนรู้สิ่งต่างๆ มากมาย ทั้งในและนอกสนาม....แต่ก็ต้องขอบคุณลุง ป้า น้า อา พี่น้องคนไทยทุกคนที่ดูแลและเอ็นดูผม ตลอดระยะเวลาที่ผมอยู่ที่ต่างประเทศ รวมไปถึงเพื่อนพี่น้องที่ OHL”

“...ขอบคุณ CONSADOLE SAPPORO ตลอดระยะเวลา 1 ปี พี่ทิ ชนา พี่น้องคนไทยและคนญี่ปุ่นที่นั่นน่ารักมาก”

“...ขอบคุณคุณแป้ง คุณนวลพรรณ ล่ำซำ, คุณเอ ที่ให้ผมมาร่วมงานด้วยที่ THAI PORT ถึงแม้ว่าจะเป็นช่วงเวลาไม่นาน”

“...ขอบคุณลุงระวิ โหลทอง, พี่ป๊อก วิลักษณ์ โหลทอง, พี่เป้, อาวินิจ ที่พาผมกลับมาบ้านอีกครั้ง....บ้านที่ผมเคยอยู่มาเป็นเวลา 10 ปี...”

“...และสุดท้ายขอบคุณพ่อ แม่ พี่ชาย และคนรอบข้างทุกคนที่เป็นกำลังใจให้กับผมตลอดมา”

“ผมตื่นเต้นและตั้งหน้าตั้งตารอคอยที่จะได้เจอกับบรรยากาศแบบเดิมอีกครั้ง MUANGTHONG UNITED”.

‘ลาลีกา’ยังไม่อนุญาต‘บาร์ซา’ลงทะเบียนแข้งใหม่

สเปน ● ลาลีกา ลีกสูงสุดของประเทศสเปน ยืนยันไม่อนุญาตให้บาร์เซโลนาลงทะเบียนนักเตะใหม่ที่เพิ่งซื้อตัวเข้ามาในช่วงซัมเมอร์นี้ สำหรับลงแข่งขันฟุตบอลลีกฤดูกาลใหม่ เนื่องจากพวกเขายังไม่ผ่านการตรวจสอบสถานะทางการเงิน

ก่อนหน้านี้ บาร์เซโลนา ยักษ์ใหญ่แดนกระทิงดุ ใช้มาตรการคันโยกทางเศรษฐกิจไปแล้วถึง 3 ครั้ง ทั้งการขายลิขสิทธิ์การถ่ายทอดสด หรือการขายหุ้น “บาร์ซา สตูดิโอส์” ได้เงินมาไม่ต่ำกว่า 750 ล้านยูโร หรือประมาณ 2.7 หมื่นล้านบาท

นอกจากนี้พวกเขายังได้สปอนเซอร์รายใหม่อย่าง “สปอติฟาย” บริษัทสตรีมเพลงยักษ์ใหญ่จากสวีเดน ที่พร้อมจ่ายเงินสนับสนุนราว 100 ล้านยูโร หรือประมาณ 3.6 พันล้านบาท และถึงแม้กระบวนการทั้งหมดที่สโมสรทำจะถูกกฎหมายทุกอย่าง แต่ก็ยังไม่เพียงพอต่อการลงทะเบียนนักเตะใหม่

ลาลีกาให้เหตุผลถึงการยังไม่อนุญาตให้บาร์เซโลนาลงทะเบียนนักเตะใหม่ก่อนเปิดฤดูกาล 2022/23 ว่า เงินบางส่วนจำนวน 150 ล้านยูโร จากคันโยกเศรษฐกิจที่พวกเขาทำนั้นมาจากรายได้ที่ทีมเติมเข้ามาเอง ไม่สามารถนำมาคำนวณเพื่อหักล้างในบัญชีได้

จากเหตุผลดังกล่าวทำให้ยอดทีมแดนกระทิงดุจะไม่สามารถลงทะเบียนแข้งที่เสริมทีมเข้ามาใหม่ ทั้ง โรเบิร์ต เลวานดอฟสกี, ราฟินญา, อันเดรส คริสเตนเซน, ฟรองค์ เกสซิเย และชูลส์ กุนเด รวมไปถึง อุสมาน เดมเบเล ที่สโมสรเพิ่งประกาศต่อสัญญาฉบับใหม่ไป ก็ยังลงทะเบียนไม่ได้เช่นกัน

โดยบาร์เซโลนาทำทุกวิถีทางเพื่อทำให้พวกเขาลงทะเบียนนักเตะใหม่ได้ทันก่อนเปิดฤดูกาล 2022/23 ด้วยการเตรียมใช้คันโยกเศรษฐกิจครั้งที่ 4 ซึ่งคาดว่าครั้งนี้ยักษ์ใหญ่แห่งแคว้นกาตาลันจะได้เข้าสโมสรเพิ่มอีก 100 ล้านยูโร หรือประมาณ 3.6 พันล้านบาท

นอกจากนี้ บาร์เซโลนายังพยายามปล่อยถ่ายนักเตะที่ไม่ได้อยู่ในแผนการทำทีมของ ชาบี เอร์นันเดซ กุนซือชาวสแปนิชออกไป ทั้ง เฟรงกี เดอ ยอง, เมมฟิส เดอปาย, ปิแอร์-เอเมอริก โอบาเมยอง, มาร์ติน เบรธเวท เป็นต้น

ศึกฟุตบอลลาลีกา สเปน จะรูดม่านเปิดฉากฤดูกาล 2022/23 ในช่วงสุดสัปดาห์นี้ โดยบาร์เซโลนามีคิวประเดิมสนามนัดแรกด้วยการเปิดรังคัมป์นูต้อนรับการมาเยือนของ ราโย บาเยกาโน ในคืนวันเสาร์ที่ 13 สิงหาคม หรือช่วงเช้าตรู่วันอาทิตย์ที่ 14 สิงหาคม 2565 เวลา 02.00 น. ตามเวลาประเทศไทย.

ฮอตนิวส์ HOT news

‘กมรวรรณ-เปน’ เข้า 16 คน ‘แอลทีเอที-ไอทีเอฟ’

เมืองทองธานี ● เทนนิสเยาวชนนานาชาติ ไอทีเอฟ เวิลด์ เทนนิสทัวร์ จูเนียร์ 2022 เก็บคะแนนสะสมอันดับเยาวชนโลก เกรด 5 รายการ “แอลทีเอที-ไอทีเอฟ จูเนียร์” ณ ศูนย์พัฒนากีฬาเทนนิสแห่งชาติ เมืองทองธานี เมื่อวันที่ 9 ส.ค.2565 เป็นการแข่งขันรอบ 2 (32 คน) ประเภทหญิงเดี่ยว “สบาย” กมรวรรณ ก้อนศิลา นักหวดวัย 15 ปี มืออันดับ 1,018 เยาวชนโลก โชว์ฟอร์มเต็ง 4 ของรายการ ชนะ ซูฮานี ซาภาวัล นักหวดวัย 17 ปี (อินเดีย) 2 เซตรวด 6-0 และ 6-2 กมรวรรณ ฉลุยสู่รอบ 16 คนสุดท้าย ไปพบ อันจาลี คิรานา จูนาร์โต (อินโดนีเซีย) ที่ชนะ โอยะ คาซูกิ มือวาง 15 (ญี่ปุ่น) 2-0 เซต 7-6 ไทเบรก 7-0 และ 6-2 ด้าน “เปนเน” เปน จารุศร นักเทนนิสไทย วัย 14 ปี มือ 1,516 เยาวชนโลก ลงแข่งขันในประเภทชายเดี่ยว รอบ 2 ชนะ คัง จีฮุน มือวาง 8 (เกาหลีใต้) 2-1 เซต 2-6, 6-2 และ 6-3 ทะยานสู่รอบ 16 คนสุดท้าย พบกับ ตรัน ควก เคือง มือวาง 10 (เวียดนาม) ที่ชนะ ธีรภัทรโคคิ หลาบหนองแสง 2-0 เซต 6-0, 6-1 ส่วนนักเทนนิสไทยรายอื่น ชายเดี่ยว รอบ 2 (32 คน) ศุภวัฒน์ แซ่อุ้ย (มือวาง 1) ชนะ โอมานซ์ ชูดารีย์ ซาฮาเรีย (อินเดีย) 3-0Retd. ธีรภัทร ขันติวีรวัฒน์ แพ้ ชิง ชาง เฉียว (มือวาง 12-ไต้หวัน) 6-3, 2-6 และ 1-6 เดเมียน คาร์ดด๊อก (มือวาง 4) แพ้ ทาคาฮาชิ ฮิคารุ (ญี่ปุ่น) 3-6, 4-6 ปัญณ์ณวัชญ์ สุทธิสมบูรณ์ (มือวาง 9) แพ้ เจิ้งหยู ซุน (จีน) 1-6, 1-6 หญิงเดี่ยวรอบแรก โยษิตา ศรีพร แพ้ หวง เหวียน (เวียดนาม) 6-7(3-7), 6-3 และ 1-6 รอบ 2 ลีเดียร์ พอดโกริชานี (มือวาง 1) ชนะ ฟุคุนากะ เคียวโกะ (ญี่ปุ่น) 6-0, 7-5 วันใส กสิกรรมไพบูลย์ ชนะ ไท่ ยู่ หยาน (มือวาง 12-ไต้หวัน) 7-5, 6-3 กมลวรรณ ยอดเพ็ชร (มือวาง 2) แพ้ โซเอดะ คันนะ (ญี่ปุ่น) 2-6, 2-6 ธฤตา หงษ์หยก แพ้ นากาซาวะ อาโอกะ (มือวาง 3-ญี่ปุ่น) 0-6, 0-6 ปพิชญา อิสโร แพ้ ชินาร์ ซาห์รา ชูเคย์นา เฮริยาดี ซุกโกโร (มือวาง 16-อินโดนีเซีย) 1-6, 2-6

‘จิรภัทร’ แชมป์ช้างไทยแลนด์จูเนียร์สนามที่ 2

หนองคาย ● การแข่งขันกอล์ฟเยาวชนรายการ “ช้าง ไทยแลนด์ จูเนียร์ กอล์ฟเซอร์กิต 2022” โดยบริษัท ช้างอินเตอร์เนชั่นแนล จำกัด ผู้ผลิต“เครื่องดื่มตราช้าง” ร่วมกับ บริษัท อุดมพานิช คอร์ปอร์เรชั่น จำกัดอุปกรณ์กอล์ฟ Leborn ถุงมือกอล์ฟ STAN และเข็มขัด MINBELT จัดขึ้นต่อเนื่องเป็นปีที่ 8 โดยแบ่งออกเป็น 3 รุ่น ทั้งเพศชายและหญิง ได้แก่ รุ่น Junior Boy-Girl อายุ 8-12 ปี, รุ่น Super Junior Boy-Girl อายุ 13-18 ปี และรุ่น Special Class Boy-Girl อายุ 19-22 ปี โดยการแข่งขันในรอบคัดเลือกใช้รูปแบบการแข่งขันแบบสะสมคะแนน แบบภูมิภาค 4 ภาค ภาคละ 2 สนาม รวมทั้งสิ้น 8 สนามทั่วประเทศ แข่งขันสนามละ 2 วัน เฟ้นหานักกอล์ฟเยาวชนฝีมือดี 144 คนจากทั่วประเทศเข้าแข่งขันในรอบชิงชนะเลิศประเทศไทย วันที่ 22-25 กันยายน 2565 ที่สนามเลควิว รีสอร์ท แอนด์ กอล์ฟ คลับ อ.ชะอำ จ.เพชรบุรี เพื่อชิงทุนการศึกษาและสิทธิ์ในการเข้าแคมป์พัฒนาทักษะกอล์ฟจากโค้ช PGA Tour Academy พร้อมต่อยอดไปสู่ระดับอาชีพต่อไป

สำหรับการแข่งขันรอบคัดเลือกสนามที่ 2 ณ สนามกอล์ฟวิคตอรี่ พาร์ค กอล์ฟ แอนด์ คันทรี คลับ จ.หนองคาย พาร์ 72 วันที่ 6-7 สิงหาคม 2565 ได้เยาวชนฝีมือดี 4 คน เข้าแข่งขันรอบชิงชนะเลิศ ได้แก่ กัญจน์ นิกรเทศ แชมป์รุ่น Junior Boy อายุระหว่าง 8-12 ปี, ชนัน งามศิริสมสกุล แชมป์รุ่น Junior Girl อายุ 8-12 ปี, จิรภัทร ทุยบึงฉิม แชมป์รุ่น Super Junior Boy อายุ 13-18 ปี และพัทธนันท์ ติกุล แชมป์รุ่น Super Junior Girl อายุระหว่าง 13-18 ปี

ชัยภักดิ์ชวนแฟนดูเกมบิ๊กแมตช์ไทย-มาเลเซีย

หัวหมาก ● การแข่งขันกีฬาอินดอร์ฮอกกี้ทั้งทีมชายและทีมหญิงที่อินดอร์สเตเดี้ยม หัวหมาก การกีฬาแห่งประเทศไทย ใช้ชื่อว่า Men’s and Women’s Indoor Asia Cup Bangkok 2022, Thailand เมื่อวันที่ 9 ส.ค. เป็นนัดที่ 2 ของทุกทีม ซึ่งมีทั้งสิ้น 12 ชาติเข้าร่วมแข่งขัน โดยผลงานนัดแรกของทีมสาวไทย รองแชมป์เอเชียประเดิมสนามได้สวยด้วยการเอาชนะสิงคโปร์ 8-0 ขณะที่ทีมชายเอาชนะไชนีส ไทเป (ไต้หวัน) 5-1 ประตู วันที่สอง (9 ส.ค.) ทีมไทยทั้งชายและหญิงไม่มีแข่งขัน นายชัยภักดิ์ ศิริวัฒน์ นายกสมาคมกีฬาฮอกกี้ฯ เปิดเผยว่า ได้เห็นฟอร์มการเล่นของทุกทีมแล้ว ทีมหญิงของไทยมีโอกาสถึงแชมป์ ขณะที่ทีมชายอิหร่านยังคงเป็นทีมที่น่ากลัว แต่ที่เซอร์ไพรส์มากที่สุดในวันที่สองของการแข่งขันเป็นคู่ระหว่างทีมหญิงกัมพูชา ซึ่งเป็นทีมนอกสายตาในนัดแรกแพ้มาเลเซีย 1-14 ประตู แต่นัดที่สองกลับพลิกล็อกด้วยการเอาชนะสิงคโปร์ 3-0 ยิ่งเป็นการตอกย้ำและเพิ่มโอกาสให้กับทีมสาวไทยในการคว้าแชมป์มากขึ้นกว่าเดิม เนื่องจากที่ผ่านมา “สิงคโปร์” คือคู่แข่งสำคัญของทีมสาวไทยตลอดมา นอกจากนี้ยังเป็นผลดีให้กัมพูชากับความหวังในการคว้าเหรียญกีฬาซีเกมส์ ครั้งที่ 32 ที่ประเทศกัมพูชา วันที่ 5-17 พฤษภาคม 2566 อีกด้วย สำหรับในวันที่ 10 ส.ค. ไฮไลต์อยู่ที่การพบกันระหว่างทีมชาติไทยกับทีมชาติมาเลเซีย ทั้งทีมชายและทีมหญิง ซึ่งจะเป็นคู่ชิงชนะเลิศในการแข่งขันกีฬาซีเกมส์ปีหน้าที่ประเทศกัมพูชา นัดนี้จึงเป็นการชิมลางนอกรอบ ก่อนการแข่งขันกีฬาซีเกมส์ จึงขอเชิญชวนผู้ที่สนใจเข้ามาชมมาเชียร์ฮอกกี้ทีมชาติไทยทั้งประเภททีมชายและทีมหญิงได้ฟรีที่อินดอร์สเตเดี้ยม หัวหมาก เริ่มคู่แรกตั้งแต่เวลา 11.00 น. ส่วนคู่ไทยลงแข่งขันเวลา 18.00 น. และเวลา 19.30 น.

ไทยโพสต์
อิสรภาพแห่งความคิด

สกศ.วิจัยการเรียนรู้หลังโควิดต้องปรับตัวสุดขีด

เป้าหมายพัฒนาคนเก่งขึ้น2.2-2.5เท่าหากต้องการผลักดันเศรษฐกิจเติบโต

ศึกษาธิการ ● "เลขาฯ สกศ." เผยการเรียนรู้-พัฒนาคนหลังสถานการณ์โควิด-19 จะไม่มีวันกลับไปเป็นเหมือนเดิม 100% ไทยต้องเร่งปรับตัวเปลี่ยนแปลงระบบการเรียนรู้ 4 เรื่องหลัก เน้นเนื้อหาแบบรายบุคคล เรียนจากประสบการณ์มากกว่าห้องเรียน การเรียนรู้จากงานที่ได้รับมอบหมาย และเลิกยึดติดฐานองค์ความรู้ เปลี่ยนเป็นความรู้ที่ได้จากการแบ่งปัน ถึงจะพัฒนาคนให้เก่งขึ้น 2.2-2.5 เท่า สามารถผลักดันให้เศรษฐกิจเติบโตได้ตามเป้า

นายอรรถพล สังขวาสี เลขาธิการสภาการศึกษา (เลขาฯ สกศ.) กล่าวว่า ท่ามกลางความผันผวนและเปราะบางของ VUCA World และ BANI World ซึ่งผลการวิจัยของสำนักงานเลขาธิการสภาการศึกษาก่อนหน้านี้ชี้ชัดว่า หากเราต้องการรักษาการเติบโตเศรษฐกิจเทียบเท่าปัจจุบัน คน/แรงงานของเราต้องเก่งขึ้น 2.2 เท่า และหากต้องพัฒนาประเทศให้มีอัตราการเติบโต มีรายได้ต่อหัวของจังหวัดเพิ่มขึ้น ประชากรต้องมีความสามารถมากกว่าปัจจุบันไม่น้อยกว่า 2.5 เท่า การแก้ปัญหาและการพัฒนาที่ยั่งยืนคือต้องเร่งพัฒนาคนและแรงงานให้โดดเด่นทักษะที่จำเป็นสำหรับแรงงานในปัจจุบันและอนาคต และต้องทำควบคู่กัน 2 ด้าน ได้แก่ ระบบการศึกษา ต้องเร่งปรับเปลี่ยนการผลิตและพัฒนาคนสมรรถะสูงเพื่อยกระดับความสามารถให้สูงขึ้น และการพัฒนาเชิงพื้นที่เพื่อลดความเหลื่อมล้ำ กระจายความเจริญและรายได้ และสิ่งหนึ่งที่ละเลยไม่ได้และต้องเร่งปรับตัวคือ ระบบและแนวทางการพัฒนาคนของประเทศเพื่อไม่ให้เป็นอุปสรรคในทางตรงข้ามระบบพัฒนาคนต้องเกื้อหนุนการพัฒนาคนให้มีขีดความสามารถเท่าทันการเปลี่ยนแปลงและแข่งขันได้

เลขาธิการ สกศ.กล่าวต่อว่า ทั้งนี้จากรายงาน "อนาคตการเรียนรู้จากสถานการณ์โควิด-19 (The Future of Learning in the Wake of Covid-19)" ชี้ว่า การเรียนรู้และการพัฒนาคนหลังสถานการณ์โควิด-19 จะไม่มีวันกลับไปเป็นเหมือนเดิมแบบ 100% แต่จะถูกปรับเปลี่ยนไปอย่างแน่นอน และหัวใจสำคัญของการเรียนรู้ในอนาคตคือการผสมผสาน (Blended Learning is The Key) โดยแนวโน้มการเรียนรู้จากนี้ต่อไปคือ ต้องเปลี่ยนแปลงระบบการเรียนรู้และการพัฒนาคนใน 4 เรื่องหลัก และต้องทำให้ได้ภายในเวลาอันรวดเร็วคือ 1.เปลี่ยนจากการซื้อเนื้อหา (Buying Content) รูปแบบสำหรับคนจำนวนมากไปสู่เนื้อหาแบบรายบุคคล (Personalized Content) มากขึ้น 2.เปลี่ยนจากการเรียนรู้แบบธรรมดาในห้องเรียน (Conventional Learning) ไปสู่การเรียนรู้แบบประสบการณ์ (Experiential Learning) 3.การเรียนรู้ความสามารถตามหน้าที่หรืองาน (Functional Competence) ไปสู่การพัฒนาทักษะของคน (Peaplo Skills) 4.เปลี่ยนจากการเรียนรู้จากฐานองค์ความรู้ (Knowledge Database) ไปสู่นิเวศแห่งการแบ่งปันความรู้ (Knowledge Sharing Ecosystem)

"ทั้ง 4 เรื่องที่ต้องปรับเปลี่ยนในระบบการพัฒนาคนนี้ ฟังแล้วเหมือนจะง่าย แต่ในทางปฏิบัติมีความซับซ้อนและต้องปรับเปลี่ยนเชิงระบบ เพราะต้องเกี่ยวพันไปถึงทั้งด้านหลักสูตร การจัดการเรียนการสอน โครงสร้างพื้นฐานของการเรียนรู้ และนิเวศการเรียนรู้ ซึ่งล้วนต้องอาศัยเวลา ประเทศไทยจึงต้องเร่งปรับตัวรองรับการพัฒนาคนให้มีขีดความสามารถเท่าทันการเปลี่ยนแปลงและแข่งขันได้ก่อนจะส่งผลกระทบกับการพัฒนาเศรษฐกิจและการพัฒนาประเทศอย่างรุนแรง" เลขาฯ สกศ.กล่าว

ในการประชุมเชิงปฏิบัติการระดับชาติเพื่อระดมความคิดเห็นเกี่ยวกับการพลิกโฉมการศึกษา (National Consultation for Transforming Education Summit) ผ่านระบบการประชุมทางไกล โดยมีนางคยองซอน คิม ผู้อำนวยการองค์การยูนิเซฟ ประเทศไทย, นายชิเกรุ อาโอยาง ผู้อำนวยการองค์การยูเนสโก สำนักงานกรุงเทพฯ, นายจีระเดช อู่สวัสดิ์ ที่ปรึกษาคณะกรรมการพัฒนาการศึกษาหอการค้าไทยและสภาหอการค้าแห่งประเทศไทย, นายสัมพันธ์ ศิลปะนาฏ รองประธานสายงาน FTI Academy สภาอุตสาหกรรมแห่งประเทศไทย และนายไกรยศ ภัทราวาท ผู้จัดการกองทุนเพื่อความเสมอภาคทางการศึกษา และคณะผู้บริหารกระทรวงศึกษาธิการ เข้าร่วม

โดยนางสาวตรีนุช เทียนทอง รัฐมนตรีว่าการกระทรวงศึกษาธิการ (รมว.ศธ.) กล่าวเปิดการประชุมตอนหนึ่งว่า ครั้งนี้ถือเป็นการหารือร่วมกันของทุกภาคส่วนเพื่อแลกเปลี่ยนและกำหนดวิสัยทัศน์อนาคตด้านการศึกษา ขับเคลื่อนให้เกิดการปฏิบัติที่ทำให้บรรลุเป้าหมายวาระการพัฒนาสหประชาชาติ ค.ศ.2030 หรือ พ.ศ.2573 และเป็นการเตรียมความพร้อมในการพลิกโฉมการศึกษาของประเทศไทย ที่จะนำไปสู่ข้อเสนอแนะและแสดงแนวทางการศึกษาของไทยต่อที่ประชุม Transforming Education Summit (TES) ที่จะจัดขึ้นในวันที่ 19 กันยายน 2565 ณ สำนักงานใหญ่สหประชาชาติ นครนิวยอร์ก สหรัฐอเมริกา ซึ่งรัฐบาลและกระทรวงศึกษาธิการ (ศธ.) ได้กำหนดนโยบายและยุทธศาสตร์ด้านการศึกษาไว้อย่างชัดเจน ว่าการขับเคลื่อนด้านการศึกษาต้องมุ่งเน้นถึงการสร้างโอกาสในการเข้าถึงการศึกษาอย่างเสมอภาค โดยไม่มีใครตกหล่นจากระบบ เด็กไทยทุกคนต้องได้รับการศึกษาภาคบังคับ และเป็นการศึกษาอย่างมีคุณภาพได้รับประสบการณ์การเรียนรู้ผ่านการปฏิบัติจริง รวมถึงมีการประยุกต์ใช้เทคโนโลยีมาสนับสนุนการเรียนการสอนได้อย่างเหมาะสม

รมว.ศธ.กล่าวอีกว่า การพลิกโฉมเพื่อเปลี่ยนแปลงระบบการศึกษาของไทย เป็นประเด็นที่ท้าทายมาก โดยเฉพาะการฟื้นฟูการศึกษาหลังการแพร่ระบาดของโควิด-19 ซึ่งระบบการศึกษาจำเป็นต้องมีการปรับตัวให้เข้ากับสถานการณ์และโลกในยุคหลังโควิด-19 ซึ่งรัฐบาลและ ศธ.ได้รับมือโดยให้เด็กสามารถเรียนรู้ในช่วงโควิด-19 ตามบริบทและความเหมาะสมอย่างต่อเนื่อง ซึ่งการเรียนการสอนแบบ On-Site สำคัญมากที่สุด โดยมีเป้าหมายว่าท่ามกลางสถานการณ์ที่ไม่ปกติ ทำอย่างไรเราจะมีบริบทการเรียนการสอนที่เข้าถึงนักเรียน อีกทั้งมีการบูรณาการ ICT ในการเรียนการสอน ใช้ประโยชน์จากเทคโนโลยีดิจิทัลผ่านแพลตฟอร์มการเรียนรู้

"การศึกษาในอนาคตควรคำนึงถึงการตอบสนองต่อการพัฒนาในทุกมิติ ทั้งการยกระดับคุณภาพการศึกษา การพัฒนากระบวนการเรียนการสอน เพื่อให้ผู้เรียนมีทักษะใหม่ๆ ที่เหมาะสมกับการประกอบอาชีพในอนาคต โดยเฉพาะเด็กอาชีวะ เรารู้ว่ากลไกที่ดีที่สุดคือการที่เด็กได้ทำงานจริงกับสถานประกอบการ หรือภาคเอกชน สำหรับในประเด็นการสร้างโอกาสทางการศึกษา นอกจากป้องกันเด็กตกหล่นจากระบบการศึกษาแล้ว ควรให้ความสำคัญต่อการพัฒนาคนทุกช่วงวัยและการเรียนรู้ตลอดชีวิต"

นางสาวตรีนุชกล่าวอีกว่า ในการประชุม Transforming Education Summit เดือนกันยายนนี้ ประเทศไทยจะได้แสดงวิสัยทัศน์ นำเสนอถ้อยแถลง รวมถึงรายงานผลการหารือระดับชาติที่ครอบคลุมแนวทางปฏิบัติการทั้ง 5 หัวข้อ ได้แก่ การศึกษาที่ครอบคลุม การเรียนรู้ ทักษะชีวิตและงาน การเปลี่ยนแปลงด้านดิจิทัล การพัฒนาครูและงบประมาณด้านการศึกษา เพื่อนำไปสู่การพลิกโฉมการศึกษาให้สอดรับกับบริบทโลกยุคปัจจุบัน รวมถึงการนำข้อเสนอไปพัฒนาในการบรรลุตามวัตถุประสงค์ในเรื่องของการพัฒนาที่ยั่งยืนต่อไป.

'ตรีนุช'ปฏิเสธการเมืองแทรกชื่อซี11-โยกบิ๊กศธ.เข้ากรุ

ศึกษาธิการ ● ศธ.ยังเงียบ ไร้เงาว่าที่ปลัด ศธ.คนใหม่ "ตรีนุช" ยันเรื่องคนต้องคิดนานๆ แต่รับรองได้ชื่อภายในเดือน ส.ค.นี้ ปฏิเสธไม่มีการเมืองแทรกชื่อซี 11 หรือมีการโยกบิ๊กเข้าไปสำนักนายกฯ เป็นเรื่องข่าวลือที่พูดกันไปเอง

นางสาวตรีนุช เทียนทอง รัฐมนตรีว่าการกระทรวงศึกษาธิการ (รมว.ศธ.) กล่าวภายหลังการประชุมคณะรัฐมนตรี (ครม.) ว่า ในการประชุม ครม.ครั้งนี้ตนยังไม่ได้เสนอรายชื่อผู้บริหารกระทรวงศึกษาธิการ (ศธ.) ระดับ 11 ตำแหน่งปลัดกระทรวงศึกษาธิการ (ปลัด ศธ.) เพื่อทดแทนอัตราเกษียณอายุราชการของนายสุภัทร จำปาทอง ปลัด ศธ.ในเดือนกันยายนนี้ให้ที่ประชุม ครม.พิจารณา ซึ่งตนคิดว่ายังพอมีเวลาตัดสินใจไม่ได้กังวลแม้ว่ากระทรวงอื่นๆ จะเสนอรายชื่อผู้บริหารระดับสูงทดแทนอัตราเกษียณให้ ครม.พิจารณาไปแล้วหลายกระทรวง เพราะต้องยอมรับว่าเรื่องคนต้องคิดนานๆ ทั้งนี้สำหรับเรื่องที่จะมีการเมืองเข้ามาแทรกแซงการจัดทำรายชื่อโยกย้ายผู้บริหารระดับ 11 ของ ศธ.ด้วยหรือไม่นั้น ประเด็นนี้ไม่มีการแทรกแซง ตนพิจารณาคนเดียว เนื่องจากการคัดเลือกส่วนหนึ่งจะพิจารณาจากผลงานนโยบายของตนที่ได้สั่งการลงไปได้ดำเนินการตามผลงานและเป้าหมายที่วางไว้หรือไม่

เมื่อผู้สื่อข่าวถามถึงกรณีการสอบคัดเลือกผู้บริหารสำนักงานเขตพื้นที่การศึกษาที่มีกระแสเรียกรับเงินเกิดขึ้นจนอาจทำให้ย้ายผู้บริหารระดับ 11 เข้ากรุประจำสำนักนายกรัฐมนตรีนั้น นางสาวตรีนุชกล่าวว่าไม่มีอะไร เรื่องนี้เป็นการพูดและคิดกันไปเอง อย่างไรก็ตาม ยืนยันว่าจะพิจารณารายชื่อผู้บริหารระดับ 11 เสร็จสิ้นภายในเดือนสิงหาคมนี้อย่างแน่นอน

นางสาวตรีนุชกล่าวต่อว่า นอกจากนี้ในการประชุม ครม. พล.อ.ประยุทธ์ จันทร์โอชา นายกรัฐมนตรี ยังได้กำชับให้สถานศึกษาทุกแห่งเข้มมาตรการป้องกันการแพร่ระบาดของโรคติดเชื้อไวรัสโคโรนา 2019 หรือโควิด-19 เนื่องจากขณะนี้พบเด็กนักเรียนติดเชื้อเพิ่มมากขึ้น ซึ่งในส่วนของ ศธ.ได้กำชับให้สถานศึกษาได้ปฏิบัติตามมาตรการความปลอดภัย 6-6-7 เพื่อลดความเสี่ยงโควิดในสถานศึกษา ประกอบด้วย 6 มาตรการหลัก (DMHT-RC) เว้นระยะห่าง สวมหน้ากาก ล้างมือ คัดกรองวัดไข้ ลดการแออัด และทำความสะอาด 6 มาตรการเสริม ดูแลตนเอง ใช้ช้อนกลางส่วนตัว กินอาหารปรุงสุกใหม่ ลงทะเบียนเข้า-ออกโรงเรียน สำรวจตรวจสอบ และกักกันตัวเอง ส่วนแนวทาง 7 มาตรการเข้มสำหรับสถานศึกษา เช่น ประเมิน TSC+ และรายงานผลผ่าน MOE COVID อย่างต่อเนื่อง Small Bubble ทำกิจกรรมแบบกลุ่มย่อย ทั้งนี้เท่าที่รับรายงานการบริหารจัดการศึกษาภายใต้สถานการณ์โควิด ทุกโรงเรียนปฏิบัติตามมาตรการได้เป็นอย่างดี อีกทั้งพบการระบาดในโรงเรียนเพียงร้อยละ 5 เท่านั้น.

ลายนพเก้าเฉลิมพระเกียรติ

ลายทับทรวง จ.ขอนแก่น

ส่วนหนึ่งของผ้าไทยในแต่ละจังหวัด

ผ้ายกขิดลายดอกพิกุล จากร้านปูรณฤฏะผ้าไทย ชุมชนคุณธรรมห้วยไซสุขสวัสดิ์ จ.ลำพูน

จาก70ปีสู่นิทรรศการ'ภูษาศิลป์'

ต้องใช้เวลายาวนานถึง 70 ปีกว่าที่ผ้าไทยจะอวดโฉมเป็นที่ยอมรับทั้งคนไทยและต่างประเทศ ทั้งหมดล้วนเกิดขึ้นจากพระราชปณิธานของสมเด็จพระนางเจ้าสิริกิติ์ พระบรมราชินีนาถ พระบรมราชชนนีพันปีหลวง ที่ทรงมองเห็นความงดงามของผ้าไทย อันเกิดขึ้นจากภูมิปัญญาของชาวบ้าน และทรงมองว่าภูมิปัญญานี้ไม่ควรสูญหาย ควรได้รับการอนุรักษ์สืบทอด และควรได้รับการส่งเสริมเพื่อเป็นอาชีพสร้างรายได้เลี้ยงครอบครัว

ภาพทรงฉลองพระองค์ด้วยชุดผ้าไทยหลากหลายสไตล์ ตลอดระยะเวลายาวนานที่เสด็จพระราชดำเนินในพระราชกรณียกิจต่างๆ สะท้อนให้เห็นถึงพระวิริยอุตสาหะของสมเด็จพระบรมราชชนนีพันปีหลวงในการส่งเสริมอนุรักษ์ผ้าไทย ทำให้ผ้าไทยในวันนี้เติบโตขึ้นอย่างมากในวงการแฟชั่น มีการแปรรูปผ้าไทยเป็นสินค้าหลากหลายรูปแบบ อาทิ กระเป๋า หมวก เสื้อ ผ้าพันคอ เครื่องประดับต่างๆ และในพื้นที่ 76 จังหวัดก็มีผ้าไทยที่มีลวดลายอันเป็นเอกลักษณ์ ทรงคุณค่าสวยงามในแบบเฉพาะของตนเอง อีกทั้งดีไซเนอร์ยังให้ความสนใจในการนำลายผ้าไทยมาดีไซน์เป็นเสื้อผ้าให้มีความร่วมสมัย ส่วมใส่ได้ในทุกวัน

สิ่งเหล่านี้ได้ถูกนำมาบอกเล่าให้เห็นภาพชัดเจนยิ่งขึ้นภายในงานนิทรรศการ "ภูษาศิลป์ จากท้องถิ่นสู่สากล" อันเป็นนิทรรศการเพื่อเฉลิมพระเกียรติสมเด็จพระนางเจ้าสิริกิติ์ พระบรมราชินีนาถ พระบรมราชชนนีพันปีหลวง เนื่องในโอกาสมหามงคลเฉลิมพระชนมพรรษา 90 พรรษา 12 สิงหาคม พ.ศ.2565 จัดขึ้นโดยกระทรวงวัฒนธรรม ร่วมกับบริษัท สยามพิวรรธน์ จำกัด, บริษัท ไทยเบฟเวอเรจ จำกัด (มหาชน) ที่จัดแสดง ณ รอยัล พารากอน ฮอลล์ ชั้น 5 ศูนย์การค้าสยามพารากอน ระหว่างวันที่ 11-14 ส.ค.2565

ภายในงานภูษาศิลป์ จากท้องถิ่นสู่สากล ประกอบด้วย 6 นิทรรศการ ได้แก่ 1.นิทรรศการเฉลิมพระเกียรติฯ "ลายศิลป์แห่งเส้นไหม: มรดกไทยสู่สากล The Art of Thai Silk: Thai Heritage to the World" จัดแสดงพระราชประวัติและพระราชกรณียกิจในด้านต่างๆ ของพระบรมราชชนนีพันปีหลวง มีโซนตามรอยพระยุคลบาทเสด็จพระราชดำเนินต่างแดน และราชศิลป์พัสตราภรณ์ เพื่อให้นานาชาติรู้จักศิลปวัฒนธรรมอันดีงามของไทยผ่านฉลองพระองค์ โซนหุ่นชุดไทยพระราชนิยม เช่น ชุดไทยเรือนต้น ชุดไทยจิตรลดา ชุดไทยอมรินทร์ ชุดไทยบรมพิมาน ชุดไทยดุสิต ชุดไทยจักรี ชุดไทยศิวาลัย ชุดไทยจักรพรรดิ

2.นิทรรศการวันผ้าแห่งชาติ จัดแสดงนิทรรศการเกี่ยวกับวันผ้าแห่งชาติของประเทศต่างๆ 3.นิทรรศการศิลปินแห่งชาติ ซึ่งได้นายมีชัย แต้สุจริยา ศิลปินแห่งชาติ สาขาทัศนศิลป์ (การทอผ้า) พ.ศ.2564 จัดแสดงผลงานผ้าทอที่หาชมได้ยาก พร้อมจำลองบรรยายบ้านคำปุน จ.อุบลราชธานี แหล่งผลิตผ้าไหมทอมือที่มีเอกลักษณ์เฉพาะตัวที่นายมีชัยได้ก่อตั้งขึ้น 4.นิทรรศการและการแสดงแบบผ้าไทยร่วมสมัย ออกแบบโดยดีไซเนอร์ ธีระ ฉันทสวัสดิ์ (แบรนด์ T-RA), เอก ทองประเสริฐ (แบรนด์ เอก ทองประเสริฐ) สอบถามรายละเอียดได้ที่ สายด่วนวัฒนธรรม 1765

5.นิทรรศการและการแสดงแบบผ้าไทยลายอัตลักษณ์ 4 ภาค จาก 4 ดีไซเนอร์ชั้นนำ ได้แก่ พิจิตรา บุณยรัตพันธุ์ เจ้าของแบรนด์ PICHITA ที่ได้ออกแบบผ้าภาคเหนือ บอกว่าหนึ่งในคอลเลกชันผ้าไทยของภาคเหนือที่ตนได้นำผ้าของ จ.กำแพงเพชร ซึ่งเป็นลายศิลาล้อมเพชร เป็นผ้าฝ้ายทอมือย้อมด้วยสีธรรมชาติ นำมาออกแบบให้มีความทันสมัย ไม่จำเจ สามารถสวมใส่ออกงานได้

ส่วนศิริชัย ทหรานนท์ เจ้าของแบรนด์ THEATRE เล่าถึงการนำผ้าภาคกลางของ จ.ฉะเชิงเทรา ลายโบสถ์หลวงพ่อโสธรสะท้อนสายน้ำบางปะกงยามอรุณรุ่ง ซึ่งเป็นลายผ้าที่ชุมชนได้รับแรงบันดาลใจตามชื่อของผ้าเลย มีเอกลักษณ์ของสีที่เป็นสีเหลือง หมายถึง หลวงพ่อโสธร สีฟ้าเทา (สีด่อน) คือ หลังคาโบสถ์ สีขาว คือ แม่น้ำบางปะกง สีเลือดนก คือ ธงประจำจังหวัด สีน้ำตาล คือ ความเป็นเมืองโบราณ ใช้วิธีการทอเป็นขิดและจก ทำมาจากฝ้าย ตนก็นำมาออกแบบโดยใช้การตัดเย็บแบบ Zero Waste เพื่อไม่ให้ผ้าเหลือทิ้ง และดีไซน์ให้เหมาะกับคนรุ่นใหม่นำไปใส่คู่กับยีนส์ แต่งได้หลากหลายสไตล์

อธิษฐ์ ฐิรกิตติวัฒน์ เจ้าของแบรนด์ SURFACE ที่ได้ออกแบบผ้าภาคตะวันออกเฉียงเหนือ ลายขิดสลับหมี่ จ.หนองบัวลำภู ที่มีวิธีการทอที่ละเอียดสลับซับซ้อน จึงได้ดีไซน์ชุดให้ดูมีความร่วมสมัย แต่ยังคงลวดลายงดงาม และหิรัญกฤษฎิ์ ภัทรบริบูรณ์กุล เจ้าของแบรนด์ SANTI SUK SPACE ที่ได้ออกแบบผ้าของภาคใต้ และ 6.นิทรรศการผ้าไทยลายอัตลักษณ์ 76 จังหวัด มีทั้งที่เป็นลายโบราณและลายที่สร้างสรรค์ขึ้นใหม่ อาทิ ลายสังคโลก (ปลาคู่) จ.สุโขทัย ลายทับทรวง จ.ขอนแก่น ลายนกกินน้ำร่วมต้น จ.แพร่ ลายหมี่คั่นขอนารี จ.ชัยภูมิ ลายดอกประดู่ศรีอุตรดิตถ์ จ.อุตรดิตถ์ ผ้ายกดอกลายดอกพิกุล จ.ลำพูน ลายนพเก้าเฉลิมพระเกียรติ เป็นต้น นับเป็นครั้งแรกที่ของประเทศไทยที่จะมีผ้าไทยลายอัตลักษณ์ประจำจังหวัดครบทั้ง 76 จังหวัด ซึ่งทาง วธ.ได้จัดทำเป็นหนังสือเพื่อเผยแพร่ความรู้ทั้งในแบบรูปเล่มและรูปแบบ e-book

นอกจากนี้ยังมีการออกร้านของชุมชนในแต่ละจังหวัด การเสวนาผ้าไทยในวันที่ 12 สิงหาคม หัวข้อ ภูษาพัสตรา เฉลิมหล้าเฉลิมพระชนม์ โดยกรมศิลปากร ประกอบด้วย มีชัย แต้สุจริยา ศิลปินแห่งชาติ สาขาทัศนศิลป์ (ผ้าไทย), พวงพร ศรีสมบูรณ์ ผู้อำนวยการกลุ่มวิทยาศาสตร์เพื่อการอนุรักษ์ สำนักพิพิธภัณฑสถานแห่งชาติ กรมศิลปากร, นายธีรพันธุ์ จันทร์เจริญ ผู้อำนวยการสำนักศิลปะและวัฒนธรรม ม.ราชภัฏสุราษฎร์ธานี ในวันที่ 13 สิงหาคม มีการเสวนาหัวข้อ อัตลักษณ์ผ้าไทย 4 ภาค โดยกรมศิลปากร และผู้เชี่ยวชาญทั้ง 4 ภาค และในวันที่ 14 สิงหาคม มีการเสวนาหัวข้อ แนวทางการส่งเสริมผ้าไทยร่วมสมัย ให้เป็นสินค้าทางวัฒนธรรมในตลาดโลก โดยศิริชัย ทหรานนท์, ธีระ ฉันทสวัสดิ์ และเอก ทองประเสริฐ

รับชมการแสดงจินตลีลาพัสตราภรณ์: มโนราห์บัลเลต์ และการแสดงโขนจากสถาบันบัณฑิตพัฒนศิลป์ สำรองที่นั่งได้ที่เว็บไซต์กระทรวงวัฒนธรรม www.m-culture.go.th และการออกร้านจำหน่ายผ้าและผลิตภัณฑ์ประเภทผ้าจากชุมชน ผู้ประกอบการทั้ง 76 จังหวัด พร้อมร้านบริการออกแบบตัดเย็บเสื้อจากผ้าไทย.

ดีไซเนอร์เล่าถึงแนวคิดและแรงบันดาลใจในการดีไซน์ผ้าไทย

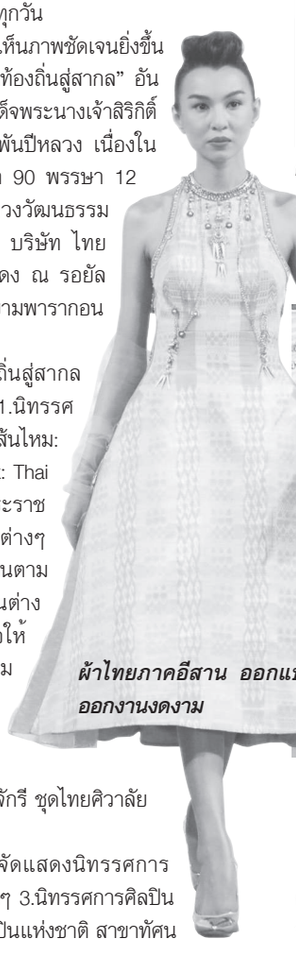

ผ้าไทยภาคอีสาน ออกแบบร่วมสมัย ใส่ออกงานงดงาม

ผ้าไทยลายโบสถ์หลวงพ่อโสธรสะท้อนสายน้ำบางปะกงยามอรุณรุ่ง ผู้ชายใส่ก็เท่ มิกซ์ได้หลายสไตล์

ผ้าจากภาคใต้ ออกแบบให้ดูทันสมัยไฮแฟชั่น

ผ้าไทยภาคเหนือ ดีไซน์เก๋ไก๋ สวมใส่ได้ทุกวัน

‘บอล บางแก้ว’อโหสิกรรม‘พ่อเบ๊นซ์’ หลังถูกตราหน้าเป็นฆาตกรเกือบ4ปี

จากเหตุการณ์ไฟไหม้บ้านเมื่อ 4 ปีก่อน ของอดีตนักร้องดัง บอล บางแก้ว หรือ พงษ์เพชร สินสุวรรณ์ ส่งผลให้แฟนสาว เบ็นซ์-สุภานี สินอนันต์ตระกูล เสียชีวิตภายในบ้าน ซึ่งเหตุการณ์ดังกล่าวทางพ่อของฝ่ายหญิงมองว่าไม่ใช่อุบัติเหตุแต่เป็นการฆาตกรรม และทางบอล บางแก้ว ก็ได้ฟ้องร้องพ่อของเบ็นซ์เช่นกัน แต่ล่าสุดเหมือนทุกอย่างจะจบลงแล้ว

โดย บอล บางแก้ว ได้โพสต์ข้อความผ่านอินสตาแกรมว่า “ตลอดระยะเวลา 3 ปี 7 เดือน 12 วัน นับตั้งแต่วันที่เกิดเรื่อง การใช้ชีวิตของผมและความรู้สึกที่อยู่ในใจของผมก็เปลี่ยนไปตลอดกาล ผมถูกสังคม ตราหน้าว่าเป็น “ฆาตกร” ผมถูกบิดเบือนข้อเท็จจริงต่างๆ นานามาโดยตลอด ผมก็ทำได้แค่เงียบ และอดทนต่อคำด่า คำดูถูก จนวันนึงผมคิดว่าผมควรที่จะออกมาอธิบายบ้าง แต่ด้วยความผมเป็นคนนิ่งผมเลยไม่อยากจะออกมาตอบโต้อะไรมากมาย แม้ว่าจะมีข่าวล่าสุดเมื่อไม่กี่เดือนก่อนนักข่าวก็ติดต่อผมและครอบครัวมาเพื่อให้ผมตอบโต้ ผมก็เลือกที่จะเงียบ

ใจนึงก็อยากแฉความจริงที่ไม่ได้พูดออกไปแต่ก็เก็บไว้ในใจ เลือกที่จะเงียบตามเคย ผมรู้สึกแย่ที่เป็นส่วนนึงที่ทำให้ พี่บาส ไม่ได้ร้องเพลงให้ทุกคนได้ฟังอีกแล้ว “วงบางแก้ว” ต้องมี บาส และ บอล แต่ บอล คือคนที่สังคมตราหน้า มันยากที่ผมจะกลับมาร้องเพลงกันอีก จริงๆ แล้วคำขอโทษสำหรับผม ไม่ได้มีค่าหรือมีความหมายอะไรกับผมอีกต่อไปแล้ว คนเข้าใจผมผิดไปไกลไปนานมากเกินที่จะแก้ไขอะไรได้อีกแล้ว แต่ผมก็เลือกที่จะอโหสิกรรมและถอนฟ้องให้นะครับ แค่ผมจะเริ่มต้นชีวิตใหม่กับใครสักคนนึงยังยากเลย เค้าจะคิดว่าผมจะโหดร้ายใจร้ายเหมือนในข่าวที่เห็นมั้ย มันเหมือนเป็นตราบาปที่ติดตัวผมไปตลอดชีวิต นี่ล่ะความรู้สึกลึกๆ ในใจที่ผมอยากพูด”

โดยก่อนหน้านี้ทางคุณพ่อของเบ็นซ์ได้โพสต์ข้อความผ่านทางเฟซบุ๊ก ระบุว่า “สวัสดีครับท่านพ่อแม่พี่น้องและเพื่อนๆ คนไทยที่เคารพทุกๆ ท่านครับ โดยเฉพาะโพสต์ในวันนี้ ผมมีสาเหตุที่สำคัญจะมาแจ้งข่าวให้กับทุกๆ ท่านให้ได้รับทราบความจริง โดยที่มีสาระสำคัญ 3 ข้อครับผม

ข้อ 1 คือว่า ในวันนี้ผมตั้งใจที่จะมาขอกล่าวคำขอโทษ และผมต้องการที่จะมาขอแก้ไขข่าว การที่ผมไปเข้าใจผิด คุณบอล บางแก้ว และครอบครัว โดยที่ผมได้ไปโพสต์กล่าวหาคุณบอล บางแก้ว และครอบครัว ในเรื่องการเสียชีวิตของน้องเบ็นซ์ลูกสาวของผมอาจเป็นการฆาตกรรมนั้น ซึ่งทำให้ประชาชนทั่วไปเข้าใจผิดคุณบอล บางแก้ว และครอบครัว เสียชื่อเสียงนั้น โดยสาเหตุที่แท้จริงนั้นคือเป็นเรื่องเคราะห์ร้ายอายุสั้นของน้องเบ็นซ์ ลูกสาวของผม ที่บังเอิญไปเสียชีวิตจากเหตุการณ์ที่บังเอิญเกิดอุบัติเหตุเพลิงไหม้ขึ้นมาครับ แล้วผมก็คิดและเข้าใจผิดไปเอาเองครับว่าเป็นการฆาตกรรม โดยที่แท้จริงนั้น คดีนี้มันเป็นอุบัติเหตุเท่านั้น ไม่ได้เป็นการฆาตกรรมใดๆ ทั้งสิ้นครับผม

ข้อ 2 ผม (ป๊าของน้องเบ็นซ์) หวังว่า ทางคุณบอล บางแก้ว และครอบครัว จะเข้าใจและยกโทษให้กับผมที่ไปเข้าใจผิดคุณบอล บางแก้ว และครอบครัว โดยที่ทางคุณบอล บางแก้ว และครอบครัว ยินดีและยินยอมที่จะไปดำเนินการที่จะถอนคดีฟ้องร้อง ในคดีหมิ่นประมาท ที่ทางคุณบอล บางแก้ว และครอบครัวได้ยื่นฟ้องต่อศาลไปแล้วด้วยเช่นกันนะครับผม

ข้อ 3 ผมต้องขอโทษต่อเจ้าหน้าที่ทุกๆ ท่านที่มีส่วนเกี่ยวข้องในคดีด้วยครับ เนื่องจากการที่ผมได้โพสต์ไปว่าการดำเนินคดีความการเสียชีวิตของน้องเบ็นซ์ ลูกสาวของผม ที่ล่าช้าโดยผ่านมานานเป็นเวลาถึง 4 ปีแล้วนั้น ผมขอให้ท่านพ่อแม่พี่น้อง เพื่อนๆ คนไทยทุกๆ ท่านที่เคารพ ได้โปรดรับทราบว่า เรื่องคดีความที่ล่าช้านั้นเพราะว่าเป็นไปตามกระบวนการยุติธรรม และการเสียชีวิตของเบ็นซ์ลูกสาวของผมนั้น บังเอิญมาเสียชีวิตในช่วงที่มีโรคโควิดระบาดหนักมาก ยาวนานมากถึง 2 ปี เพื่อป้องกันการติดเชื้อ ท่านผู้พิพากษาศาลมีความเป็นห่วงใยต่อประชาชนคนไทยทุกๆ คนที่จะต้องเดินทางมาศาล ท่านผู้พิพากษาศาลจึงได้ชะลอ ยืดเวลางดการไต่สวนคดีความออกไปเป็นระยะๆ ชั่วคราว จนกว่าโรคระบาดโควิดจะหยุด บรรเทาลงไปครับ

แต่เนื่องจากผมเป็นชาวบ้านคนธรรมดา รู้เท่าไม่ถึงการณ์ ไม่ได้มีความรู้ในด้านกฎหมายหรือในด้านคดีความเลยครับ ผมจึงขอกล่าวคำขอโทษเป็นอย่างสูงต่อเจ้าหน้าที่ของกระบวนการยุติธรรมทุกๆ ท่าน มา ณ ที่ตรงโพสต์นี้ด้วยครับผม ถ้ามีสื่อใดต้องการข่าว ผมยินดีไปให้ข้อเท็จจริงครับ จากคุณพ่อน้องเบ็นซ์ครับ”.

‘All 4 Nothing’สตูดิโออัลบั้มใหม่ จาก‘Lauv’สตรีมกันได้แล้ววันนี้!!

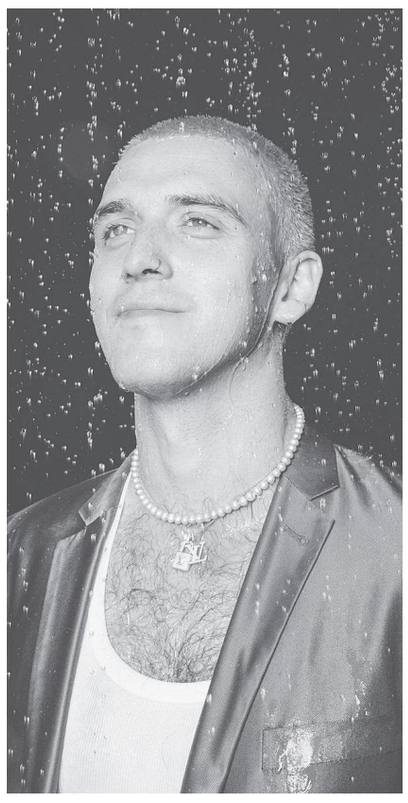

สิ้นสุดของการรอคอย LAUV ศิลปิน อินดี้ป๊อปเบอร์หนึ่ง ปล่อยสตูดิโออัลบั้มชุดที่ 2 ใหม่ **All 4 Nothing** บอกเล่าเรื่องราวช่วงวัยรุ่นที่เต็มไปด้วยความคิดและการเติบโต มีทั้งหมด 13 เพลง พร้อมด้วยมิวสิกวิดีโอซิงเกิลล่าสุด **Stranger** ที่เจ้าตัวร่วมโปรดิวซ์ร่วมกับ **John Cunningham** ที่เคยร่วมงานกับทั้ง **Halsey** และ **Kanye West** กำกับโดย **Hannah Lux Davis** ผู้กำกับมือทองที่เคยกำกับมิวสิกวิดีโอให้กับ **Ariana Grande** ในเพลง **Thank U, Next** และศิลปินชื่อดังอีกมากมาย

นอกจากนั้น เขายังพูดถึงแรงบันดาลใจและความรู้สึกของโฟกัสแทร็กนี้ว่า *“เขามักรู้สึกกลัวจนทำให้ความรักที่ผ่านมาในชีวิตเขาหลายๆ ครั้งต้องจบลง”* เรียกว่าเป็นเพลงฟังสนุก จังหวะเท่ๆ มาพร้อมมิวสิกวิดีโอ

LAUV ศิลปินมากความสามารถ เจ้าของเพลงฮิตติดชาร์ตอย่าง **I Like Me Better** ที่บอกเล่าเรื่องราวผ่านเพลงที่กินใจแฟนๆ และสำหรับอัลบั้ม **All 4 Nothing** ทาง **Lauv** ได้เผยตัวตนของเขาในด้านที่แฟนๆ ไม่เคยสัมผัสมาก่อน ตั้งแต่การเติบโต

ความรักที่เข้ามาในชีวิตขณะที่เขาเองก็ยังเรียนรู้ที่จะรักตัวเองอยู่ และบาดแผลที่เกิดขึ้นจากการที่มีอารมณ์ที่ไม่มั่นคงของตัวเขาเองและส่งผลให้ความรักนั้นพังลง

รวมถึงโปรดักชั่นด้านดนตรีที่มีความหลากหลายแต่ยังคงความเป็นตัวตนของ **Lauv** ในแบบที่แฟนๆ คุ้นเคยได้อย่างชัดเจน

ซิงเกิลอย่าง **Kids Are Born Stars**, **All 4 Nothing (I’m So In Love)** และ **26** ที่ปล่อยออกมายังได้รับคำชมมาจากสื่อหลายสำนัก อาทิ **Rolling Stone**, **UPROXX**, **MTV** และ **Billboard** ได้ขนานนาม **LAUV** ว่า “นักแต่งเพลงป๊อประดับท็อปของวงการ”

นอกจากนี้ **LAUV** ยังได้ประกาศทัวร์ทั่วอเมริกาเหนือ ที่จะได้ไปพบปะกับแฟนๆ ให้หายคิดถึง โดยทัวร์จะเริ่มตั้งแต่วันที่ 11 สิงหาคมที่จะถึงนี้ ณ เมืองมินนีแอโพลิส รัฐมินนิโซตา ประเทศสหรัฐอเมริกา.

2แชมป์ติดชีวิตเปลี่ยน ตั้งเป้าล่าเฟดเอ็กซ์คัพ

โทนี ฟิเนา สร้างผลงานคว้าแชมป์ พีจีเอทัวร์รายการที่ 3 ในระยะเวลา 12 เดือน หลังจากชนะเลิศ 2 รายการติดต่อกันในศึก 3เอ็ม โอเพ่น และร็อกเกต มอร์จเกต คลาสสิก ในช่วงปลายเดือนกรกฎาคมที่ผ่านมา ชัยชนะดังกล่าวทำให้โปรจอมตีไกลชาวอเมริกันรายนี้ขยับรั้งอันดับ 7 ในตารางคะแนนสะสมเฟดเอ็กซ์คัพ และติดโผทีมสหรัฐอเมริกาเป็นครั้งที่ 2 ร่วมชิงชัยกอล์ฟประเภททีมรายการเพรสซิเดนท์ส คัพ ณ สนามเควลล์ ฮอลโลว์ คลับ ในเมืองชาร์ลอตต์ รัฐนอร์ทแคโรไลนา ในเดือนหน้าแน่นอนแล้ว

โปรกอล์ฟจากเมืองซอลท์เลก ซิตี รัฐยูทาห์ โชว์ฟอร์มร้อนแรงในเดือนกรกฎาคมกวาด 2 แชมป์ต่อกัน เริ่มจากรายการ 3เอ็ม โอเพ่น ที่รัฐมินนิโซตา สหรัฐเอมริกา ตามด้วยรายการร็อกเกต มอร์จเกต คลาสสิก ณ สนามดีทรอยต์ กอล์ฟ คลับ รัฐมิชิแกน ในสัปดาห์ต่อมา ทำสถิติคว้าแชมป์พีจีเอทัวร์รายการที่ 3 ในรอบ 12 เดือน หลังจากก่อนหน้านี้ชนะรายการ เดอะนอร์เทิร์น ทรัสต์ เมื่อเดือนสิงหาคมปีที่แล้ว

ล่าสุดโปรกอล์ฟวัย 32 ปีชาวอเมริกัน เผยประสบการณ์ผ่าน Player Blog ว่า “เป็นช่วงเวลา 2 สัปดาห์ที่ยอดเยี่ยมมาก ที่สามารถทำผลงานได้ดีและคว้าแชมป์ได้สำเร็จใน 2 สัปดาห์ที่ผ่านมา การเสียโบกี้ที่หลุม 18 ตอนได้แชมป์ 3 เอ็ม โอเพ่น กลายเป็นแรงผลักดันพิเศษให้ผมกลับมาพิสูจน์ความเป็นแชมเปียนของตัวเองในสัปดาห์ต่อมา และสามารถเก็บเบอร์ดี้ได้เมื่อต้องการ นั่นคือสิ่งที่ผมพยายามทำ” ขณะที่การคว้าแชมป์ 2 รายการติดกันทำให้ฟิเนามีคะแนนติดโผทีมสหรัฐอเมริกา ร่วมชิงชัยในศึกเพรสซิเดนท์ส คัพ พบกับทีมนานาชาติในเดือนกันยายนนี้.

Interthaipost69@gmail.com

13ชีวิตหมูป่ามาแล้ว

12 สิงหา..สวนป่าเบญจกิติ ได้ฤกษ์เปิดครับ ส่วนวันนี้-10 สิงหา.. “มาครับ” มากันให้เยอะๆ ก็แล้วกัน ผมหมายถึงการประชุมร่วมของรัฐสภาเพื่อพิจารณาร่างพระราชบัญญัติประกอบรัฐธรรมนูญว่าด้วยการเลือกตั้ง ส.ส.น่ะ

ได้ยินคุณวัลลภ ตังคณานุรักษ์ สมาชิกวุฒิสภา ยืนยันว่า.. “ส.ว.ทุกคนพร้อมเข้าร่วมประชุม และอยู่ประชุมจนเลิกเกิน 200 คนจาก 250 คนแน่นอน

ส่วนองค์ประชุมจะครบหรือไม่นั้น อยู่ที่ตัวแปรคือ ส.ส. 500 คน ที่ต้องมาแค่ 1 ใน 3 ก็จะครบองค์ประชุมแล้ว”

ไม่เพียงเท่านี้ คุณวัลลภยังบอกอีกว่า.. “สำหรับกระแสเรื่องการยื้อเวลากฎหมายลูกนั้น วุฒิสภาไม่เกี่ยวกับใคร เพราะวุฒิสภาไม่มีสิทธิ์ไปลงสมัครรับเลือกตั้ง

ต่อให้มีการเลือกตั้งใหม่ เรายังอยู่ในวาระการปฏิบัติหน้าที่อยู่ ไม่ได้เกี่ยวกับใคร ดังนั้นจะไม่เล่นเกมกับใครเด็ดขาด เราก็เดินไปตามภาระหน้าที่ของเรา ยืนยันแทนสมาชิกได้เลย..

ค่อนข้างเชื่อมั่นในการผ่าน ไม่ใช่สิ่งที่ยาก ไม่ต้องห่วงตรงนั้น กังวลเพียงว่า ขอให้ ส.ส.จะมาครบหรือเปล่า”

ซึ่งอ่านแล้ว-ฟังแล้วก็ยังไม่อาจคลายห่วง คลายกังวลได้ แต่ไม่ว่าจะอย่างไรก็อยากให้ปล่อยตามความต้องการของพวกเขา (นักการเมือง) ไปเถอะ

เพราะไม่ว่าจะหารร้อย-หารห้าร้อย ประโยชน์โพดผลก็ไม่ได้ตกมาถึงชาวบ้าน-ประชาชนอย่างเราๆ ท่านๆ แต่อย่างใด

ฉะนั้น ถ้า “ส.ส.500” เขาจะพากันละทิ้งหน้าที่ก็อย่าได้ตำหนิอะไรเลย คิดด้านบวกก็ดีไปอย่าง สภาจะได้ไม่ต้องเปลืองค่าอาหาร-ค่าน้ำ-ค่าไฟ!

เชิญเถอะ เอาที่สูสบายกันใจละกัน..ส่วนใครที่ “ไม่รู้ ไม่รู้” เดี๋ยวก็ได้รู้.. “ไม่มีมิตรแท้ และศัตรูถาวร” น่ะ เป็นเช่นไร?

เอ้า..นั่นรู้แล้วก็กระสันอยาก(ดู)ขึ้นมาทันที ก็ที่คุณอ๊อด-บัณฑิต ทองดี อดีตนายกสมาคมผู้กำกับภาพยนตร์ไทยโพสต์วันก่อน..

“แม้ว่าเราจะรู้เรื่องราวตอนจบทุกอย่างของหนังแล้ว แต่การได้เห็นรายละเอียดต่างๆ จากข่าวที่ได้อ่าน มาเป็นภาพเคลื่อนไหวที่สมจริงและเต็มเปี่ยมไปด้วยอารมณ์และความรู้สึก

บอกเลยว่ายังน้ำตารินอยู่เลยในฉากที่ช่วยเด็กออกมาได้คนแรก พอมาทำเป็นหนัง fiction แบบนี้มันเลยทำให้ตื่นเต้นลุ้นระทึกกว่าตอนเป็น documentary มากมาย

แม้ว่าหนังจะเชิดชูวีรกรรมของนักดำน้ำถ้ำจากต่างชาติ แต่ก็ไม่ทิ้งความสำคัญของหน่วยซีลไทยและผู้มีส่วนเกี่ยวข้องทุกฝ่ายของไทย รวมถึงชาวบ้านที่ยอมให้ผันน้ำเข้านาตัวเอง

หนังเล่ากระชับ เร็ว กระจายเรื่องราวหลายๆ พาร์ตที่เกี่ยวของได้ดี ไม่ built ดรามาจนเลี่ยนแต่ให้ความรู้สึกถึงความยาก ความสิ้นหวังในภารกิจที่ต้องใช้คำว่า ไม่มีทางเป็นไปได้เลย

การช่วยเด็กออกมาได้ คือความทุ่มเท ความสามัคคี ความหวัง ความศรัทธาและสิ่งที่เกิดขึ้นคือ ปาฏิหาริย์

หนังไปอยู่ในการควบคุมของ ผกก.ระดับโลก อย่าง รอน ฮาวเวิร์ด ที่มีทุนสร้างระดับ hollywood เราจึงได้เห็นงานสร้างที่สมจริงและรายละเอียดที่สำคัญเกือบทุกอย่าง

เสียดายที่ไม่ได้ฉายในโรงหนัง หนังคงดูสนุกกว่านี้อีกเท่าตัวถ้าอยู่ใน theatre

ขอบคุณผู้สร้างปาฏิหาริย์ทุกท่านจากทั่วโลก เหตุการณ์ผ่านมาหลายปี ยังแอบปรบมือน้ำตาไหลตอนเสร็จภารกิจอยู่เลย”

ครับ..ถึงจะไม่เอ่ยชื่อ แต่ไม่ว่าผมหรือท่านผู้อ่านก็คงพอจะเดาได้ คุณอ๊อดรีวิวหนังเรื่อง Thirteen Lives..13 ชีวิต เรื่องเล่าจากเหตุการณ์จริงที่เป็นข่าวใหญ่-ข่าวดังสนั่นโลกเมื่อปี 61

ซึ่งก็เป็นหนังที่คนไทยและคนทั้งโลกได้เฝ้ารอดูมานานหลายปีแล้ว อยากรู้-อยากเห็นว่าเมื่อนำเหตุการณ์เรื่องราวภารกิจช่วย 13 ชีวิตทีมหมูป่าที่ระทึกตื่นเต้นมาเล่าเป็นภาพยนตร์นั้น

ผู้กำกับจะทำออกมาได้สมจริง-สมจังและระทึกตื่นตาตื่นใจกว่าภาพ-เหตุการณ์จริงในถ้ำหลวง-ขุนน้ำนางนอนมากน้อยแค่ไหน?

ก็..น่าเสียดายอย่างที่คุณบัณฑิตว่า ด้วยหนังเรื่องนี้ไม่ได้ฉายในโรงภาพยนตร์เหมือนเช่นหนังฮอลลีวูดทั่วไป ด้วยเป็นทุนสร้างของเน็ตฟลิกซ์ โอกาสการเข้าถึงหนังจึงมีอุปสรรคอยู่บ้างสำหรับบางคน

หรือหากทีมงานผู้ว่าฯ คุณชัชชาติจะมีความสัมพันธ์-มีบารมีมากพอจะขอนำมาฉายกลางแปลงใน “เทศกาลหนังกลางแปลงกรุงเทพ” รอบหน้าได้..

คงตุนคะแนนได้อีกมากโข!.

สันต์ สะตอแมน

Satorman_1@yahoo.co.th

ไทยโพสต์
อิสรภาพแห่งความคิด

ศูนย์บริการโลหิตแห่งชาติ ชวนประกวดออกแบบลายเสื้อยืด เนื่องในวันผู้บริจาคสเต็มเซลล์โลก 2565

ศูนย์บริการโลหิตแห่งชาติ ชวนเชิญเยาวชนและประชาชนทั่วไป เข้าร่วมการประกวดออกแบบลายเสื้อยืด "20 ปี การเดินทางตามหาคู่แท้สเต็มเซลล์ประเทศไทย" เนื่องในวันผู้บริจาคสเต็มเซลล์โลก 2565 (World Marrow Donor Day 2022) ชิงเงินรางวัลมูลค่ารวมกว่า 18,000 บาท ส่งผลงานได้ตั้งแต่วันนี้ ถึงวันที่ 20 สิงหาคม

รศ.พญ.ดุจใจ ชัยวานิชศิริ ผู้อำนวยการศูนย์บริการโลหิตแห่งชาติ สภากาชาดไทย กล่าวว่า ศูนย์บริการโลหิตแห่งชาติ สภากาชาดไทย ปฏิบัติหน้าที่ในการจัดหาอาสาสมัครบริจาคเซลล์ต้นกำเนิดเม็ดโลหิต ที่ไม่ใช่ญาติให้กับผู้ป่วย มาตั้งแต่ปี 2545 สามารถจัดหาอาสาสมัครบริจาคเซลล์ต้นกำเนิดโลหิตได้ จำนวน 312,601 ราย ซึ่งมีผู้ที่สามารถบริจาคเซลล์ต้นกำเนิดโลหิตให้กับผู้ป่วยได้จริงเพียง 518 ราย และยังมีผู้ป่วยที่รอรับการปลูกถ่ายเซลล์ต้นกำเนิดโลหิตอีก 2,615 ราย อาทิ ผู้ป่วยด้วยโรคธาลัสซีเมีย โรคโลหิตจางจากไขกระดูกฝ่อ โรคมะเร็งเม็ดเลือดขาว และโรคมะเร็งต่อมน้ำเหลือง ตลอดระยะเวลา 20 ปี ที่ผ่านมาศูนย์บริการโลหิตแห่งชาติ มุ่งมั่นรณรงค์จัดหาอาสาสมัครบริจาคเซลล์ต้นกำเนิดโลหิตอย่างต่อเนื่อง เพื่อเพิ่มจำนวนอาสาสมัครบริจาคเซลล์ต้นกำเนิดโลหิตรายใหม่ เพิ่มโอกาสให้ผู้ป่วยได้ปลูกถ่ายเซลล์ต้นกำเนิดมากขึ้น

เพื่อเป็นการเฉลิมฉลอง 20 ปี ของการจัดหาอาสาสมัครบริจาคสเต็มเซลล์ในประเทศไทย ศูนย์บริการโลหิตแห่งชาติ ขอเชิญชวนเยาวชนและประชาชน ร่วมประกวดออกแบบลายเสื้อยืด "20 ปี การเดินทางตามหาคู่แท้สเต็มเซลล์ ในประเทศไทย" ชิงเงินรางวัลรวมกว่า 18,000 บาท ผลงานชนะเลิศจะได้รับการตีพิมพ์ลายเสื้อ เพื่อมอบเป็นของที่ระลึกให้กับผู้บริจาคโลหิตและลงทะเบียนเป็นอาสาสมัครสเต็มเซลล์ ระหว่างวันที่ 12-17 กันยายน ณ ศูนย์บริการโลหิตแห่งชาติ ภาคบริการโลหิตแห่งชาติที่ 3 จังหวัดชลบุรี, ภาคบริการโลหิตแห่งชาติที่ 5 จังหวัดนครราชสีมา, ภาคบริการโลหิตแห่งชาติที่ 6 จังหวัดขอนแก่น และภาคบริการโลหิตแห่งชาติที่ 10 จังหวัดเชียงใหม่

วิธีการสมัครและส่งผลงาน ดาวน์โหลดแบบฟอร์มใบสมัครได้ที่ www.blooddonationthai.com กรอกใบสมัครและส่งผลงานการออกแบบมายัง e-mail : blood@redcross.or.th ภายในวันที่ 20 สิงหาคม ส่งผลงานได้ตั้งแต่วันนี้ – 20 สิงหาคม ประกาศผลรางวัล วันที่ 26 สิงหาคม ทาง Facebook ศูนย์บริการโลหิตแห่งชาติ สภากาชาดไทย

เผยโฉม มาเซราติ 'เกรคาเล่' เอสยูวีใหม่จากอิตาลี ● ปิยะเทพ ศิวากาศ ผู้จัดการทั่วไป มาเซราติ ประเทศไทย ผู้นำเข้าและจัดจำหน่าย มาเซราติ อย่างเป็นทางการ ในประเทศไทย จัดงานเปิดตัวรถยนต์เอสยูวีรุ่นใหม่ มาเซราติ 'เกรคาเล่' (Grecale) ภายใต้แนวคิด 'Everyday Exceptional' โดยมี ดร.ปราจิน เอี่ยมลำเนา, จาตุรนต์ โกมลมิศร์, จรวย ขันมณี, ไชยวุฒิ พึ่งทอง และ วราภรณ์ ศิริบุญมา มาร่วมงานด้วย ที่โชว์รูม มาเซราติ ประเทศไทย โครงการ เอ-สแควร์ สุขุมวิท 26

เราเที่ยวด้วยกัน เฟส4 ที่โรงแรม ดิ เอมเมอรัลด์

โรงแรม ดิ เอมเมอรัลด์ ชวนคุณมาผ่อนคลาย พักกายสบายสมอง ในวันที่ไม่ต้องคิดอะไรมาก เพื่อชาร์จพลังกับห้องพักซูพีเรียแสนสบาย พร้อมอาหารเช้า สำหรับ 2 ท่าน แล้วเลือกอิ่มอร่อยอีก 1 มื้อระหว่าง

บุฟเฟต์ติ่มซำมื้อกลางวัน ที่ ห้องอาหารจีนหยก เสิร์ฟเมนูติ่มซำแบบอิ่มไม่อั้น ทั้งขนมจีบซาลาเปา ฮะเก๋า ฟองเต้าหู้ทอด ก๋วยเตี๋ยวหลอด รวมจานหลักจากข้าวผัดกุนเชียงหรือโกยซีหมี่ ขนมบัวลอยน้ำขิงหรือสาคูแคนตาลูป และเครื่องดื่มชาจีนหรือเก๊กฮวย

บุฟเฟต์ชีฟู้ดรวมซูชิพรีเมียมมื้อเย็น ที่ ดิเอมเมอรัลด์ คอฟฟี่ช็อพ จัดเต็มทั้งกุ้งแม่น้ำ กั้งกระดาน หอยแมลงภู่นิวซีแลนด์ หอยนางรม หอยหวาน carving station ข้าวต้มกุ้ย ขาหมูในตำนาน อาหารไทยและเทศของหวานสุดอลังการงานสร้าง รวมเครื่องดื่มชา-กาแฟ-น้ำอัดลม แถมได้ฟินกับเมนู "ซูชิพรีเมียม แซลมอนดองซีอิ๊วเกาหลี" ที่อร่อยไม่แพ้ใคร

รับสิทธิพิเศษเพิ่มเติม!! ใช้บริการศูนย์สุขภาพ ฟิตเนสเซ็นเตอร์ และสระว่ายน้ำ ฟรี แพ็คเกจพิเศษนี้สำหรับห้องพัก Superior ราคา 3,900 บาท แต่ใช้สิทธิ์ "เราเที่ยวด้วยกัน เฟส4" จ่ายเพียง 2,340 บาท ส่วนห้องพัก Executive Suite ราคา 4,900 ใช้สิทธิ์ "เราเที่ยวด้วยกัน เฟส4" จ่ายเพียง 2,940 บาทเท่านั้น

จองใช้สิทธิ์ได้ตั้งแต่วันนี้จนถึงวันที่ 24 ตุลาคม สามารถเข้าพักได้ถึงวันที่ 31 ตุลาคม 2565 สอบถามข้อมูลเพิ่มเติมได้ที่ โทร.0-2276-4567 ไลน์ @theemeraldhotel หรือ www.facebook.com/theemerald-coffeshop

พบกับวันแม่ที่ไม่ธรรมดาพร้อมกิจกรรมสุดปัง

Moments for Mom ที่ The Standard, Bangkok Mahanakhon

The Standard, Bangkok Mahanakhon โรงแรมไลฟ์สไตล์สุดฮอตแห่งใหม่ของกรุงเทพฯ จัดกิจกรรมสุดปังเพื่อเตรียมฉลองวันแม่ที่จะถึงนี้ ตั้งแต่เวิร์คช็อปแสนเก๋ โฟโต้บูทถ่ายรูปสุดชิค รวมถึงของหวานและเครื่องดื่มแสนอร่อยสำหรับคุณแม่ ตลอดจนแพ็กเกจห้องพักสุดคุ้มที่รวมกิจกรรมสุดปังให้แก๊งค์คุณแม่ ซึ่งจะจัดขึ้นที่โรงแรม ตั้งแต่วันที่ 12 – 14 สิงหาคม นี้เท่านั้น

หากคุณลูกๆ กำลังมองหาสถานที่พาคุณแม่มาลิ้มรสอาหารอเมริกันสเต๊กเฮาส์ในบรรยากาศสุดคูลเสมือนอยู่ใจกลางกรุงนิวยอร์กอยู่ ทีมเชฟมากฝีมือของโรงแรมฯ ได้เตรียมเสิร์ฟสุดยอดเมนูคลาสสิกต่างๆ ที่ The Standard Grill รับรองว่าเหล่าคุณแม่ต้องติดใจอย่างแน่นอน และเพิ่มโอกาสเซอร์ไพรส์ระหว่างครอบครัวกับเมนูของหวานสุดพิเศษและเครื่องดื่มที่รังสรรค์ออกมาเฉพาะช่วงวันแม่นี้เท่านั้น โดยไม่มีค่าใช้จ่ายเพิ่มเติม ซึ่งโปรโมชั่นเอาใจคุณแม่จะพร้อมเสิร์ฟในวันที่ 12 สิงหาคม ที่ห้องอาหาร The Standard Grill ชั้น 5 ของโรงแรม

หรือจะแวะไป The Parlor แหล่งแฮงค์เอาท์ที่ใหม่ของกรุงเทพฯ โดยทางโรงแรมจัดกิจกรรมสุดชิคพร้อมเมนูอาหารที่รอให้คุณมาสัมผัสไม่ว่าจะเป็น เซตเมนูมื้อกลางวันสำหรับ 2 คน ปรุงแต่งอย่างพิถีพิถันสำหรับเทศกาลวันแม่ และชวนให้คุณลูกควงแขคุณแม่ไปถ่ายรูปพร้อมแอ๊คชั่นเก๋ๆ ที่โฟโต้บูทของเรา เก็บไว้เป็นที่ระลึกที่ไม่ว่าจะหยิบขึ้นมาดูตอนไหนก็ดีต่อใจไม่แพ้กัน โดยเซตเมนูมื้อกลางวันแสนพิเศษนี้พร้อมเสิร์ฟตั้งแต่วันที่ 12 – 14 สิงหาคม เวลา 12:00 น. ถึง 16:00 น. ในราคาเพียง 2,000+ ต่อเซต (ไม่รวมเครื่องดื่ม)

ยังไม่หมดเพียงเท่านี้ ในวันที่ 13 สิงหาคม เอาใจสายเวิร์คช็อปกับกิจกรรมอย่าง Calligraphy Writing Class หรือเขียน Calligraphy เพื่อบอกรักคุณแม่แบบสวยๆ ที่รอให้คุณมาสัมผัสกับโมเม้นต์สุดพิเศษนี้ได้ที่ The Parlor ตั้งแต่ 12:00 น. – 15:00 น. หรือใครเป็นสายศิลปะชอบทั้งวาดรูปและดอกไม้ก็สามารถร่วมกิจกรรม Flower Painting Masterclass ได้เช่นกันตั้งแต่เวลา 14:00 น. – 18:00 น. ซึ่งทั้งสองเวิร์คช็อปเปิดให้ลงทะเบียนทั้งลูกค้าโรงแรม และลูกค้าทั่วไป โดยต้องสำรองที่นั่งล่วงหน้าเท่านั้น

หรือจะจองห้องพักให้คุณแม่มาพักผ่อนอย่างมีสไตล์พร้อมกับกิจกรรมที่ทางเราสร้างสรรค์ให้ ทางโรงแรมขอมอบแพ็กเกจ "Moments for Mom" นำเสนอครบจบทุกอย่างในโปรเดียว ที่ให้คุณได้เพลิดเพลินทั้งห้องพัก กิจกรรมอันสนุกสนาน และมื้ออาหารรสเยี่ยม แพ็กเกจนี้ราคาเริ่มต้นที่ 8,100++ บาท ประกอบด้วย ห้องพักสำหรับ 2 ท่าน อาหารเช้าสำหรับ 2 ท่าน เซตเมนูวันแม่มื้อกลางวันที่ The Parlor สำหรับ 2 ท่าน เวิร์คช็อป flower painting ที่ The Parlor สำหรับคุณแม่ กิจกรรมเขียน calligraphy ที่ The Parlor สำหรับคุณแม่

สำรองที่นั่งในส่วนของห้องอาหาร หรือเข้าร่วมเวิร์คช็อป โทร. 0-2085-8888 อีเมล stbkk@standardhotels.com หรือแอดไลน์ OA ที่ @TheStandardBangkok หากต้องการจองแพ็กเกจเพียงกรอกโค้ด MOM22 ผ่านทางหน้าเว็บไซต์ที่ https://bit.ly/3d60cgs

ประกาศศาลแพ่ง
เรื่อง ร้องขอให้ทรัพย์สินตกเป็นของแผ่นดิน

คดีหมายเลขดำที่ ฟ๙๓/๒๕๖๕

ด้วย พนักงานอัยการ สำนักงานอัยการพิเศษฝ่ายคดีพิเศษ ๒ สำนักงานอัยการสูงสุด ผู้ร้อง ที่อยู่ สำนักงานอัยการสูงสุด ถนนรัชดาภิเษก แขวงจอมพล เขตจตุจักร กรุงเทพมหานคร ยื่นคำร้องขอต่อศาล ขอให้ทรัพย์สินของ นางสาวทัสสรา แซ่โล้ว กับพวก อันได้แก่

-รายละเอียดปรากฏตามเอกสารที่แนบท้ายนี้

ตกเป็นของแผ่นดิน ตามพระราชบัญญัติป้องกันและปราบปรามการฟอกเงิน พ.ศ.๒๕๔๒ มาตรา ๔๙ วรรคห้า ประกอบมาตรา ๕๑

ศาลนัดไต่สวนคำร้อง วันที่ ๒๑ พฤศจิกายน ๒๕๖๕ เวลา ๐๙.๐๐ นาฬิกา และมีคำสั่งให้ประกาศหนังสือพิมพ์

จึงประกาศมาเพื่อทราบทั่วกัน ผู้ใดที่อ้างว่าเป็นเจ้าของ/ผู้รับโอน/หรือผู้รับประโยชน์ ในทรัพย์สินดังกล่าว ประสงค์จะคัดค้านให้ยื่นคำร้องคัดค้านก่อนศาลมีคำสั่ง

อนึ่ง ขอตรวจสำเนาคำร้องได้ที่งานเก็บสำนวนคดีปกครองและฟอกเงิน กลุ่มงานเก็บสำนวนคดีแดงและเอกสารชั้น ๑ อาคารศาลแพ่ง

ประกาศ ณ วันที่ ๒๑ เดือน กรกฎาคม พุทธศักราช ๒๕๖๕

(นางสาวนิยะดา อุ่นเบ้า)
เจ้าหน้าที่ศาลยุติธรรมชำนาญงาน

บัญชีรายการทรัพย์สินส่งให้พนักงานอัยการยื่นคำร้องต่อศาลเพื่อให้ทรัพย์สินตกเป็นของแผ่นดิน รายนางสาวทัสสรา แซ่โล้ว กับพวก

รายการที่	รายการทรัพย์สิน	จำนวน	ผู้ถือกรรมสิทธิ์/ผู้ครอบครอง	ราคาประเมิน (บาท)	หมายเหตุ
๑	เงินสด	-	นางสาวทัสสรา แซ่โล้ว	๑๔๙,๕๕๒.๓๖ บาท (ณ วันที่ ๒๐ เมษายน ๒๕๖๕)	-
๒	สร้อยคอทอง ลายผ่าหวายน้ำหนักประมาณ ๑๕.๒ กรัม	๑ เส้น	นางสาวทัสสรา แซ่โล้ว	๒๙,๑๕๐ บาท (ณ วันที่ ๒๐ เมษายน ๒๕๖๕)	ทอง ๙๖.๕ %
๓	สร้อยคอทอง ลายซีตรองน้ำหนักประมาณ ๗.๖ กรัม	๑ เส้น	นางสาวทัสสรา แซ่โล้ว	๑๔,๕๗๕ บาท (ณ วันที่ ๒๐ เมษายน ๒๕๖๕)	ทอง ๙๖.๕ % สภาพขาดและมีรอยบุบ
๔	สร้อยคอทอง ลายโซ่โอตันน้ำหนักประมาณ ๗.๕ กรัม	๑ เส้น	นางสาวทัสสรา แซ่โล้ว	๑๔,๓๘๕ บาท (ณ วันที่ ๒๐ เมษายน ๒๕๖๕)	ทอง ๙๖.๕ %
๕	สร้อยคอทอง ลายคตกริชโปร่งน้ำหนักประมาณ ๗.๖ กรัม	๑ เส้น	นางสาวทัสสรา แซ่โล้ว	๑๔,๕๗๕ บาท (ณ วันที่ ๒๐ เมษายน ๒๕๖๕)	ทอง ๙๖.๕ %
๖	สร้อยข้อมือทอง ลายซีตรองน้ำหนักประมาณ ๗.๖ กรัม	๑ เส้น	นางสาวทัสสรา แซ่โล้ว	๑๔,๕๗๕ บาท (ณ วันที่ ๒๐ เมษายน ๒๕๖๕)	ทอง ๙๖.๕ %
๗	สร้อยข้อมือทอง ลายแปดเสาน้ำหนักประมาณ ๓๐.๔ กรัม	๑ เส้น	นางสาวทัสสรา แซ่โล้ว	๕๘,๓๐๐ บาท (ณ วันที่ ๒๐ เมษายน ๒๕๖๕)	ทอง ๙๖.๕ %
๘	สร้อยข้อมือทอง ลายผ่าหวายน้ำหนักประมาณ ๗.๕ กรัม	๑ เส้น	นางสาวทัสสรา แซ่โล้ว	๑๔,๓๘๕ บาท (ณ วันที่ ๒๐ เมษายน ๒๕๖๕)	ทอง ๙๖.๕ %
๙	สร้อยข้อมือทอง ลายผ่าหวายน้ำหนักประมาณ ๗.๕ กรัม	๑ เส้น	นางสาวทัสสรา แซ่โล้ว	๑๔,๓๘๕ บาท (ณ วันที่ ๒๐ เมษายน ๒๕๖๕)	ทอง ๙๖.๕ %
๑๐	สร้อยข้อมือทอง ลายเกล็ดแก้วลายน้ำหนักประมาณ ๗๕.๙ กรัม	๑ เส้น	นางสาวทัสสรา แซ่โล้ว	๑๔๕,๕๖๐ บาท (ณ วันที่ ๒๐ เมษายน ๒๕๖๕)	ราคารวมลงยา/ทอง ๙๖.๕ %
๑๑	แหวนทอง ลายปลอกมีดลายตันน้ำหนักประมาณ ๗.๖ กรัม	๑ วง	นางสาวทัสสรา แซ่โล้ว	๑๔,๕๗๕ บาท (ณ วันที่ ๒๐ เมษายน ๒๕๖๕)	ทอง ๙๖.๕ %
๑๒	แหวนทอง ลายปลอกมีดประคำน้ำหนักประมาณ ๗.๖ กรัม	๑ วง	นางสาวทัสสรา แซ่โล้ว	๑๔,๕๗๕ บาท (ณ วันที่ ๒๐ เมษายน ๒๕๖๕)	ทอง ๙๖.๕ %
๑๓	แหวนทอง ลายหัวใจฉลุตันน้ำหนักประมาณ ๗.๕ กรัม	๑ วง	นางสาวทัสสรา แซ่โล้ว	๑๔,๓๘๕ บาท (ณ วันที่ ๒๐ เมษายน ๒๕๖๕)	ทอง ๙๖.๕ %
๑๔	แหวนทอง ลายเกลียวตันน้ำหนักประมาณ ๗.๕ กรัม	๑ วง	นางสาวทัสสรา แซ่โล้ว	๑๔,๓๔๕ บาท (ณ วันที่ ๒๐ เมษายน ๒๕๖๕)	ทอง ๙๖.๕ %
๑๕	ต่างหูทอง ลายเม็ดน้ำหนักประมาณ ๓.๘ กรัม	๑ คู่	นางสาวทัสสรา แซ่โล้ว	๗,๒๙๐ บาท (ณ วันที่ ๒๐ เมษายน ๒๕๖๕)	ทอง ๙๖.๕ %
๑๖	จี้ทอง ลายถุงเงินน้ำหนักประมาณ ๑.๘ กรัม	๑ อัน	นางสาวทัสสรา แซ่โล้ว	๓,๔๕๕ บาท (ณ วันที่ ๒๐ เมษายน ๒๕๖๕)	ทอง ๙๖.๕ %
๑๗	จี้ทอง น้ำหนักประมาณ ๑.๙ กรัม	๑ อัน	นางสาวทัสสรา แซ่โล้ว	๓,๖๔๕ บาท (ณ วันที่ ๒๐ เมษายน ๒๕๖๕)	ทอง ๙๖.๕ %
๑๘	จี้ทอง น้ำหนักประมาณ ๔.๒ กรัม	๑ อัน	นางสาวทัสสรา แซ่โล้ว	๘,๐๕๕ บาท (ณ วันที่ ๒๐ เมษายน ๒๕๖๕)	ราคารวมพลาสติก/ทอง ๙๖.๕ %
๑๙	ทองคำแท่งน้ำหนักประมาณ ๑๕.๒ กรัม	๑ แท่ง	นางสาวทัสสรา แซ่โล้ว	๓๑,๑๐๐ บาท (ณ วันที่ ๒๐ เมษายน ๒๕๖๕)	ทอง ๙๖.๕ %
๒๐	ทองคำแท่งน้ำหนักประมาณ ๑๕.๒ กรัม	๑ แท่ง	นางสาวทัสสรา แซ่โล้ว	๓๑,๑๐๐ บาท (ณ วันที่ ๒๐ เมษายน ๒๕๖๕)	ทอง ๙๖.๕ %
๒๑	ทองคำแท่งน้ำหนักประมาณ ๑๕.๒ กรัม	๑ แท่ง	นางสาวทัสสรา แซ่โล้ว	๓๑,๑๐๐ บาท (ณ วันที่ ๒๐ เมษายน ๒๕๖๕)	ทอง ๙๖.๕ %
๒๒	ทองคำแท่งน้ำหนักประมาณ ๑๕.๒ กรัม	๑ แท่ง	นางสาวทัสสรา แซ่โล้ว	๓๑,๑๐๐ บาท (ณ วันที่ ๒๐ เมษายน ๒๕๖๕)	ทอง ๙๖.๕ %
๒๓	ทองคำแท่งน้ำหนักประมาณ ๓๐.๔ กรัม	๑ แท่ง	นางสาวทัสสรา แซ่โล้ว	๖๒,๒๐๐ บาท (ณ วันที่ ๒๐ เมษายน ๒๕๖๕)	ทอง ๙๖.๕ %
๒๔	พระพร้อมกรอบทองน้ำหนักประมาณ ๕ กรัม	๑ องค์	นางสาวทัสสรา แซ่โล้ว	๑,๕๓๕ บาท (ณ วันที่ ๒๐ เมษายน ๒๕๖๕)	ราคากรอบทอง/ทอง ๘๐ %
๒๕	เงินในบัญชีเงินฝากธนาคารกสิกรไทย จำกัด (มหาชน)สาขาถนนฉัตรไชย ลำปางเลขที่บัญชี ๓๐๓-๒-๗๕๑๙๑-๐ ชื่อบัญชี นางสาวทัสสรา แซ่โล้ว	-	นางสาวทัสสรา แซ่โล้ว	๒๑๐,๘๔๘.๖๖ บาท (ณ วันที่ ๙ มีนาคม ๒๕๖๕)	-
๒๖	เงินในบัญชีเงินฝากธนาคารออมสินสาขาเซ็นทรัลพลาซ่า ลำปางเลขที่บัญชี ๒๐๑-๘-๑๘๙๐๒๕-๙ ชื่อบัญชี นางสาวทัสสรา แซ่โล้วเพื่อผู้เยาว์ เด็กหญิงทัสพรแสนคำ	-	นางสาวทัสสรา แซ่โล้ว	๕๐,๑๑๕.๙๑ บาท (ณ วันที่ ๑๐ มีนาคม ๒๕๖๕)	-
๒๗	เงินในบัญชีเงินฝากธนาคารกสิกรไทย จำกัด (มหาชน)สาขาเซ็นทรัลพลาซ่า ลำปางเลขที่บัญชี ๘๖๗-๒-๐๖๓๑๑-๗ ชื่อบัญชี นางสาวทัสสรา แซ่โล้ว	-	นางสาวทัสสรา แซ่โล้ว	๒๔.๒๘ บาท (ณ วันที่ ๙ มีนาคม ๒๕๖๕)	-

รวมทรัพย์สินทั้งสิ้น จำนวน ๒๗ รายการ รวมราคาประเมินทั้งสิ้นประมาณ ๙๙๘,๘๙๑.๒๑ บาท (เก้าแสนเก้าหมื่นแปดพันแปดร้อยเก้าสิบเอ็ดบาทยี่สิบเอ็ดสตางค์) พร้อมดอกผล

(นายภิญโญ พรมเสือ)
นักสืบสวนสอบสวนชำนาญการ
พนักงานเจ้าหน้าที่

พันตำรวจโท
(ธีรพงษ์ ดุลยวิจารณ์)
ผู้อำนวยการกองคดี ๔
หัวหน้าพนักงานเจ้าหน้าที่

ประกาศศาลแพ่ง
เรื่อง ร้องขอให้ทรัพย์สินตกเป็นของแผ่นดิน

คดีหมายเลขดำที่ ฟ๗๓/๒๕๖๕

ด้วย พนักงานอัยการ สำนักงานอัยการพิเศษฝ่ายคดีพิเศษ ๒ สำนักงานอัยการสูงสุด ผู้ร้อง ที่อยู่ สำนักงานอัยการสูงสุด ถนนรัชดาภิเษก แขวงจอมพล เขตจตุจักร กรุงเทพมหานคร ยื่นคำร้องขอต่อศาล ขอให้ทรัพย์สินของ นายศุภโชค เดชชัง กับพวก อันได้แก่

-รายละเอียดปรากฏตามเอกสารที่แนบท้ายนี้

ตกเป็นของแผ่นดิน ตามพระราชบัญญัติป้องกันและปราบปรามการฟอกเงิน พ.ศ.๒๕๔๒ มาตรา ๔๙ วรรคห้า ประกอบมาตรา ๕๑

ศาลนัดไต่สวนคำร้อง วันที่ ๗ พฤศจิกายน ๒๕๖๕ เวลา ๐๙.๐๐ นาฬิกา และมีคำสั่งให้ประกาศหนังสือพิมพ์

จึงประกาศมาเพื่อทราบทั่วกัน ผู้ใดที่อ้างว่าเป็นเจ้าของ/ผู้รับโอน/หรือผู้รับประโยชน์ ในทรัพย์สินดังกล่าว ประสงค์จะคัดค้านให้ยื่นคำร้องคัดค้านก่อนศาลมีคำสั่ง

อนึ่ง ขอตรวจสำเนาคำร้องได้ที่งานเก็บสำนวนคดีปกครองและฟอกเงิน กลุ่มงานเก็บสำนวนคดีแดงและเอกสารชั้น ๑ อาคารศาลแพ่ง

ประกาศ ณ วันที่ ๒๑ เดือน กรกฎาคม พุทธศักราช ๒๕๖๕

(นางสาวนิยะดา อุ่นเบ้า)
เจ้าพนักงานศาลยุติธรรมชำนาญงาน

บัญชีรายการทรัพย์สินส่งให้พนักงานอัยการยื่นคำร้องต่อศาล
เพื่อให้ทรัพย์สินตกเป็นของแผ่นดิน รายดนายศุภโชค เดชชัง กับพวก

รายการที่	รายการทรัพย์สิน	จำนวน	ผู้ถือกรรมสิทธิ์/ผู้ครอบครอง	ราคาประเมิน (บาท)	หมายเหตุ
๑	เงินสดที่ได้จากการขายทอดตลาดรถยนต์บรรทุกส่วนบุคคลยี่ห้อ มิตซูบิชิ รุ่น ไทรทัน หมายเลขทะเบียน บล-๒๕๓๓ นครศรีธรรมราช	-	นายศุภโชค เดชชัง	๔๖,๐๔๖.๔๙ บาท (ณ วันที่ ๒๑ เมษายน ๒๕๖๕)	

รวมทรัพย์สินทั้งสิ้น จำนวน ๑ รายการ รวมจำนวนทั้งสิ้นประมาณ ๔๖,๐๔๖.๔๙ บาท (สี่หมื่นหกพันสี่สิบหกบาทสี่สิบเก้าสตางค์) พร้อมดอกผล

(นายเฉลิมศักดิ์ ลาภณรงค์ชัย)
นักสืบสวนสอบสวนชำนาญการ
พนักงานเจ้าหน้าที่

(นางชลธิชา ดาวเรือง)
นิติกรชำนาญการ
หัวหน้าพนักงานเจ้าหน้าที่

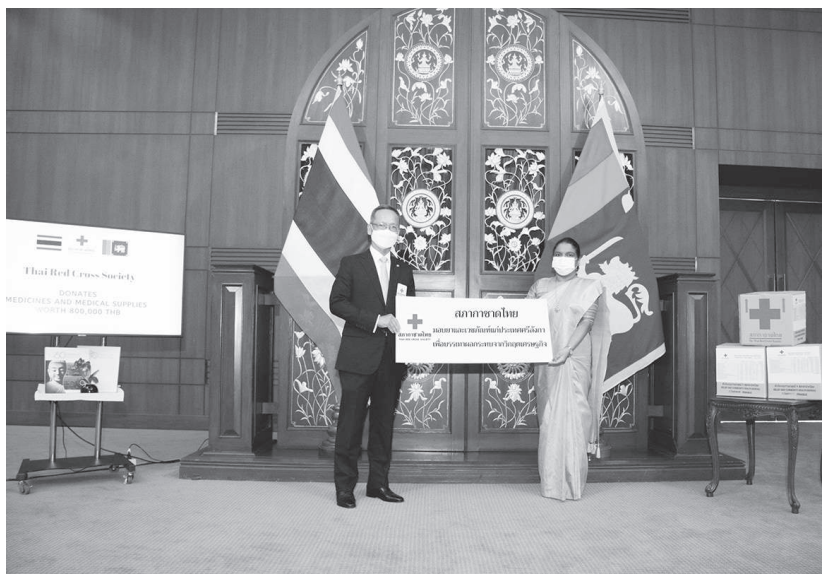

เอกอัครราชทูตศรีลังกา รับมอบยาและเวชภัณฑ์ จากสภากาชาดไทย ● ซี.เอ. จมินทะ ไอ. โกโลนเน่ เอกอัครราชทูตศรีลังกาประจำประเทศไทย ร่วมพิธีรับมอบยาและเวชภัณฑ์ ที่สภากาชาดไทย และ บริษัท ไมเนอร์ อินเตอร์เนชั่นแนล ทำการจัดซื้อและจะส่งมอบให้รัฐบาลศรีลังกา เพื่อช่วยบรรเทาความเดือดร้อนจากวิกฤตเศรษฐกิจภายในประเทศ รวมมูลค่า 829,917.75 บาท โดยมี ดร.อภิชาติ ชินวรรโณ ผู้ช่วยเลขาธิการสภากาชาดไทย ฝ่ายวิเทศสัมพันธ์ เป็นผู้ส่งมอบ ณ ห้องบัวแก้ว กระทรวงการต่างประเทศ

สมาคมแพทย์ผิวหนังฯ เชิญรับชมเพจเฟซบุ๊ก

"ครบเครื่องเรื่องผิวหนัง"EP.23 ตอน "โรคมือเท้าปาก"

"โรคมือเท้าปาก" ถือเป็นโรคฮิตที่มาพร้อมกับฤดูฝน เกิดจากไวรัสตัวหนึ่งที่ชื่อ Enterovirus ผ่านการสัมผัสโดยตรงหรือสัมผัสสิ่งที่ปนเปื้อนกับน้ำลายหรืออุจจาระ แต่ความน่ากลัว คือ เชื้อไวรัสจะยิ่งแข็งแรงมากโดยเฉพาะกับเด็ก ๆ ที่มีการเล่นใกล้ชิดกันแบบถึงเนื้อถึงตัว เพียงแค่จับลูกบิดประตูหรือเล่นของเล่นชิ้นเดียวกันก็มีโอกาสติดเชื้อได้แล้ว จึงเป็นที่มาของการระบาดอย่างง่าย ๆ และเชื้อสามารถแพร่ได้ตั้งแต่ระยะเริ่มมีอาการ ตั้งแต่สัปดาห์แรกหลังมีอาการ และบางรายก็ยังสามารถตรวจพบเชื้อในอุจจาระได้แม้จะหายดีแล้วเป็นเวลาหลายสัปดาห์ เด็กที่ป่วยเป็นโรคมือเท้าปาก มักเริ่มต้นด้วยอาการไข้ มีแผลในปาก ตั้งแต่บริเวณของเพดานแข็งเพดานอ่อนหรือบางคนก็พบที่กระพุ้งแก้มหรือที่ลิ้น บางคนเป็นเยอะลามออกมาที่ริมฝีปากหรือรอบ ๆ ริมฝีปาก นอกจากนั้นยังมีผื่นที่มือและเท้า ส่วนใหญ่จะเป็นตุ่มแดง ๆ หรือบางครั้งก็เป็นตุ่มน้ำใสบริเวณฝ่ามือฝ่าเท้า ง่ามนิ้วมือนิ้วเท้า เป็นต้น

สำหรับ "โรคมือเท้าปาก" สมาคมแพทย์ผิวหนังแห่งประเทศไทย หรือ DST ได้ตระหนักและให้ความสำคัญกับโรคนี้โดยเฉพาะและต้องการให้ความรู้กับประชาชนทั่วประเทศ จึงขอเชิญประชาชนและผู้สนใจทั่วไปเข้ารับชม Facebook Live ผ่านเพจเฟซบุ๊ก "ครบเครื่องเรื่องผิวหนัง" ใน EP.23 ตอน "โรคมือเท้าปาก" ในวันเสาร์ ที่ 20 สิงหาคม 2565 เวลา 19.00-19.45 น. โดยได้รับเกียรติจาก รศ.นพ.เทอดพงศ์ เต็มภาคย์ แพทย์ผู้เชี่ยวชาญสาขากุมารเวชศาสตร์ตจวิทยา ภาควิชากุมารเวชศาสตร์ คณะแพทยศาสตร์ จุฬาลงกรณ์มหาวิทยาลัย และและพญ.ศิรินดา แจ่มจรรยา แพทย์ผู้เชี่ยวชาญ สถาบันโรคผิวหนังและสมาคมแพทย์ผิวหนังแห่งประเทศไทย เป็นวิทยากรและ พญ.ชินมนัส เลขวัด ประชาสัมพันธ์ สมาคมแพทย์ผิวหนังแห่งประเทศไทย เป็นผู้ดำเนินรายการ ผู้สนใจฝากข้อความคำถาม ได้ที่เพจ "ครบเครื่องเรื่องผิวหนัง" หรือเข้าศึกษาข้อมูลได้ที่เว็บไซต์สมาคมแพทย์ผิวหนังแห่งประเทศไทย (WWW.DST.OR.TH)

ERC Sandbox กฟผ. คว้ารางวัล

Thailand Research Expo 2022 Award

สมชาย โชคมาวิโรจน์ ผู้อำนวยการฝ่ายวิจัยและนวัตกรรม เป็นผู้แทน การไฟฟ้าฝ่ายผลิตแห่งประเทศไทย (กฟผ.) รับรางวัล Thailand Research Expo 2022 Award ระดับ Bronze Award จากโครงการทดสอบนวัตกรรมที่นำเทคโนโลยีมาสนับสนุนการให้บริการพลังงาน (ERC Sandbox) หรือ Energy Regulatory Commission Sandbox ซึ่ง กฟผ. ดำเนินงานใน 3 โครงการ ได้แก่ โครงการ TU EGAT Energy โครงการศรีแสงธรรมโมเดล และโครงการ ENGY Energy is Yours เพื่อศึกษาและทดสอบนวัตกรรมและการให้บริการพลังงานรูปแบบใหม่

อาทิ การศึกษาโครงสร้างตลาดซื้อขายไฟฟ้ารูปแบบใหม่ การศึกษาโครงสร้างอัตราค่าบริการรูปแบบ Net Metering และ Net Billing การศึกษาเทคโนโลยียานยนต์ไฟฟ้า การพัฒนาระบบกักเก็บพลังงาน การศึกษาการจัดการระบบไฟฟ้าแบบไมโครกริด และการศึกษารูปแบบธุรกิจใหม่ด้านพลังงานเป็นประโยชน์ต่อการทดสอบนวัตกรรม การให้ข้อแนะนำและหารือร่วมกันกับหน่วยงานที่เกี่ยวข้อง เพื่อพิจารณาผลกระทบจากการปรับเปลี่ยนกิจการไฟฟ้า โดยคำนึงถึงประชาชนผู้ใช้ไฟเป็นหลัก รวมทั้งยังเป็นโอกาสในการนำร่องรูปแบบธุรกิจใหม่ และขยายตลาดเข้าสู่ลูกค้ารายใหม่ในอนาคต พร้อมขับเคลื่อนประเทศสู่สังคมคาร์บอนต่ำด้วยนวัตกรรมพลังงานอย่างยั่งยืน

โดยจัดแสดงผลงานในงาน Thailand Research Expo 2022 ระหว่างวันที่ 1-5 สิงหาคม ที่ผ่านมา ณ โรงแรมเซ็นทาราแกรนด์และบางกอกคอนเวนชันเซ็นเตอร์ เซ็นทรัลเวิลด์ กรุงเทพฯ

วาโก้ ครองแชมป์ชุดชั้นในอันดับ 1 ของไทย 11 ปีซ้อน จากผลสำรวจทั่วประเทศ ● ประณต เวสารัชวิทย์ กรรมการบริหารและผู้อำนวยการฝ่ายบริหารการขายและอินทิรา นาคสกุล ผู้อำนวยการฝ่ายการตลาด บริษัท ไทยวาโก้ ร่วมรับรางวัล No.1 Brand Thailand 2021-2022 หมวด Underwear แบรนด์ยอดนิยมอันดับ 1 ในหมวดชุดชั้นในสำหรับทุกวัย ทุกไซซ์ ทุกคัพ ต่อเนื่องเป็นปีที่ 11 โดยมี เพิ่มพล โพธิ์เพิ่มเหม บรรณาธิการและผู้ก่อตั้งนิตยสาร Marketeer ร่วมเป็นสักขีพยาน เป็นรางวัลจากการสำรวจความนิยมของผู้บริโภคจากกลุ่มตัวอย่างทั่วประเทศ โดยบริษัท Kadence International (Thailand) และบริษัท มาร์เก็ตติ้ง มูฟ จำกัด ซึ่งเป็นสถาบันวิจัยการตลาดชั้นนำระดับโลกและระดับประเทศ รางวัลแห่งความภาคภูมิใจของวาโก้กับการเป็นที่หนึ่งในใจผู้บริโภค นอกจากพัฒนาสินค้าและนวัตกรรมอย่างต่อเนื่อง ผลิตภัณฑ์และกระบวนการผลิตยังเป็นมิตรต่อสิ่งแวดล้อม งานจัดขึ้น ณ ห้องฉัตราบอลรูม โรงแรมสยามเคมปินสกี้ กรุงเทพฯ

เปิดแคมเปญ Mom Moments 2022 ● ดร.ณัฐกิตติ์ ตั้งพูลสินธนา และภัทรพร เพ็ญประพัฒน์ เปิดแคมเปญ "Mom Moments 2022" ต้อนรับเทศกาลวันแม่ ชวนแม่ลูกร่วมสร้างช่วงเวลาสุดประทับใจ พร้อมเป็นเดสติเนชั่นแห่งการฉลองความสุข ที่ศูนย์การค้าเซ็นทรัลทั่วประเทศ โดยมี ขวัญแก้ว สิริจินดา, อภิชาติ พูนตระกูลเกียรติ, วาริธร กันท์ไพบูลย์, ไอรา พิพัฒน์ชูเกรียติ, อภิวิชิญ์ เอกธาราวงศ์ และอัชฌาพร เอกธาราวงศ์ ร่วมงาน บริเวณชั้น1 ศูนย์การค้าเซ็นทรัลเวิลด์

เปิดตัวสโตนฮิลล์ ● สโตนฮิลล์ นำโดย สารัชถ์ รัตนาวะดี ประธาน และ สาริศ รัตนาวะดี กรรมการบริหาร บริษัท สโตนฮิลล์ เอสเตท จัดงานเปิดตัว "สโตนฮิลล์" สนามกอล์ฟที่เต็มไปด้วยจิตวิญญาณและจุดมุ่งหมายของผู้ก่อตั้ง ผู้สร้าง และผู้มาเยือน โดยได้แรงบันดาลใจในการสร้างจากยุค Neo Classic ที่เนรมิตพื้นที่กว่า 950 ไร่ สู่การเป็นแลนด์มาร์คใหม่ด้านกีฬาและการท่องเที่ยว โดยได้รับเกียรติจากแขกคนสำคัญ อาทิ ชาติศิริ โสภณพนิช, สมชัย เลิศสุทธิวงค์, วิชิต สุรพงษ์ชัย, พลตำรวจเอก จักรทิพย์ ชัยจินดา, อาลก โลเฮีย และภูริต ภิรมย์ภักดี มาร่วมงาน ณ สโตนฮิลล์ จังหวัดปทุมธานี

คุณแม่ทานฟรี บุฟเฟต์นานาชาติมื้อกลางวัน 12-14 สิงหาคม

พาคุณแม่มาอร่อยเต็มอิ่มกับบุฟเฟต์นานาชาติมื้อกลางวัน อาทิ เป็ดย่าง หมูแดงหมูกรอบ ขนมจีบ ซาลาเปา ซูชิโรล บาร์บีคิว ก๋วยเตี๋ยว สลัดบาร์ เค้ก ขนมหวาน ผลไม้ ไอศกรีม ชาร้อน และ กาแฟร้อน **ที่ห้องอาหารสรัสวดี โรงแรม อัศวิน แกรนด์ คอนเวนชั่น** พิเศษเพียงท่านละ 550 บาท วันที่ 12-14 สิงหาคมนี้ คุณแม่ทานฟรี เมื่อมาครบ 4 ท่าน สอบถามรายละเอียดและสำรองที่ โทร.0-2159-5888

ศูนย์ฯ สิริกิติ์ จับมือ กทม ชวนบอกรักแม่

ผ่านเสียงดนตรีในสวน ในกิจกรรม Music for Mom

ศูนย์การประชุมแห่งชาติสิริกิติ์ ร่วมกับกรุงเทพมหานคร ชวนบอกรักแม่ผ่านเสียงดนตรีในสวนกับบรรยากาศยามเย็นสบายๆ ริมสวนเบญจกิติ พร้อมชมศูนย์ฯ สิริกิติ์ โฉมใหม่ก่อนใคร ผ่านไลท์ติ้งโชว์ (Lighting Show) บนอาคาร คลอเคล้าเสียงดนตรีจากศิลปินนักร้อง อาทิ ตู่ ภพธร, มาเรียม และวงออร์เครสตรา 12-13 สิงหาคมนี้

กิจกรรม "ดนตรีในสวน" ครั้งนี้ จัดโดยศูนย์ฯ สิริกิติ์ และกรุงเทพมหานคร โดยกองการสังคีต สำนักวัฒนธรรม กีฬา และการท่องเที่ยว โดยมีวัตถุประสงค์เพื่อส่งเสริมให้กรุงเทพฯ เป็นพื้นที่แห่งดนตรีและศิลปะการแสดง และสนับสนุนให้คนกรุงเทพฯทำกิจกรรมนอกบ้านร่วมกับแม่โดยผ่านเสียงดนตรีเพื่อสานสัมพันธ์ในครอบครัวให้มีความรักความผูกพันแน่นแฟ้นยิ่งขึ้น

ศักดิ์ชัย ภัทรปรีชากุล กรรมการผู้จัดการ บริษัท เอ็น.ซี.ซี. แมนเนจเม้นท์ แอนด์ ดิเวลลอปเม้นท์ จำกัด ผู้บริหารศูนย์ฯ สิริกิติ์ กล่าวว่า "การจัดกิจกรรม "Music for Mom" ในครั้งนี้ สอดคล้องกับพันธกิจขององค์กรในการมุ่งต่อยอดและสานต่อโอกาสให้แก่สังคม และพัฒนาคุณภาพชีวิตของชุมชน อีกทั้งยังเป็นครั้งแรกที่เราจะเผยโฉมศูนย์ฯ สิริกิติ์ ใหม่ ให้ประชาชนได้เห็นผ่านการโชว์แสงสีเสียงบนตัวอาคาร และเป็นก้าวแรกของศูนย์ฯ สิริกิติ์ ในการเป็นมากกว่า "ศูนย์ประชุม" โดยนำการใช้ชีวิตและความเป็นแอกทีฟไลฟ์สไตล์ของคนกรุงเทพฯ เข้ามาเป็นส่วนหนึ่งของเรา"

ผู้สนใจสามารถเข้าร่วมกิจกรรม "Music for Mom" ในวันที่ 12 - 13 สิงหาคม ณ สวนเบญจกิติ ฝั่งเชื่อมต่อศูนย์การประชุมแห่งชาติสิริกิติ์ โดยไม่มีค่าใช้จ่าย สอบถามข้อมูลเพิ่มเติมได้ที่โทร.0-2229-3112 และที่ Facebook QSNCC

คุนเนอร์ คุกคู คล็อกส์ (ประเทศไทย)จำกัด

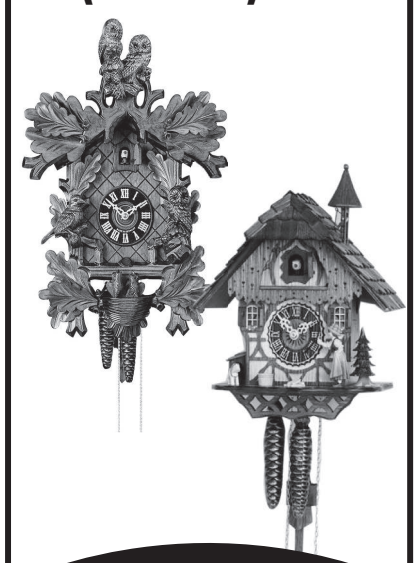

นำเข้าจากเยอรมัน
จำหน่าย รับซ่อม
โทร 087-936-1911,
02-373-1147
เปิดทุกวัน 10 - 19.00 น.

ประกาศขายที่ดินลดราคาสุดๆ 2แปลง!!

แปลงที่ 1 ที่ดินติดแม่น้ำโขง เป็นเนินสวยมากกก. ติดจุดผ่อนปรนบ้านแจมป๋อง อ.เวียงแก่นเชียง ของ จ.เชียงราย 9 ไร่ ขายต่ำกว่าราคาซื้อมา (ซื้อมา22ล้าน) 5ปีละ ขายตอนนี้เพียง 15 ล้าน เหมาะทำบ้านพักตากอากาศ โรงแรมหรือรีสอร์ท ใกล้สพานมิตรภาพไทย-ลาวและสถานีรถไฟที่กำลังจะถึง.

แปลงที่ 2 ที่ดิน 16 ไร่. ต.สบเปิง อ.แม่แตง จ.เชียงใหม่ ตั้งอยู่ท่ามกลางภูเขา ลำธาร อยู่ระหว่างพัฒนาทำเป็นรีสอร์ท" แม่แตงเดอะริเวอร์ฮิลล์" ขายด่วน พร้อมทำต่อให้จนจบ. ขายยกเพียง 12 ล้าน เท่านั้น.

ติดต่อกอบลาภ 098 789 5229 ด่วนครับ

พบกันทุกวันจันทร์
หนังสือพิมพ์ ดอกเบี้ยธุรกิจ
ปีที่ 30 ฉบับที่ 1540 ประจำวันที่ 8 - 14 ส.ค. 65

สนใจสมัครเป็นสมาชิก
โทร. 0 2412 4825-6, 0 2412 4983-4
โทรสาร. 0 2412 4985

ไทยโพสต์
อิสรภาพแห่งความคิด

กาแฟดำ

เมื่อเสือเฒ่า 'มหาธีร์' (วัย 97) ตั้งพันธมิตรการเมืองอีกครั้ง

สำหรับมหาธีร์ โมฮัมหมัด อดีตนายกฯ รัฐมนตรี และนักการเมืองอาวุโสสุดของประเทศมาเลเซียนั้นอายุเป็นเพียงตัวเลขจริงๆ

ปีนี้อายุ 97 แล้ว แต่ท่านผู้เฒ่าก็ยังไม่ยอมเลิกเล่นการเมือง

สัปดาห์ก่อนมหาธีร์เปิดแนวร่วมพันธมิตรทางการเมืองชุดใหม่เพื่อเตรียมสำหรับการเลือกตั้งทั่วไปคราวหน้า

เป้าหมายคือต้องการจะต้านอิทธิพลของพรรค UMNO เก่าของเขาเอง

ครั้งนี้มหาธีร์ประกาศว่าจะส่งผู้สมัคร 120 คน และจะต้องได้ที่นั่งมากพอที่จะร่วมกับพรรคอื่นตั้งรัฐบาลให้สำเร็จ

และแน่นอนว่าเจ้าตัวก็พร้อมจะกลับมาเป็นนายกรัฐมนตรีอีกครั้งเช่นกัน

แต่ผู้คนในแวดวงการเมืองที่นั่นเริ่มจะตั้งคำถามว่าบารมีของท่านผู้อาวุโสท่านนี้กำลังเริ่มเจือจางลงไปมากแล้วมิใช่หรือ

ตั้งแต่เขาก้าวลงจากตำแหน่งนายกรัฐมนตรีมาเลเซียครั้งล่าสุดในปี 2020 มหาธีร์ก็ยังป้วนเปี้ยนอยู่ในแวดวงการเมืองอย่างสม่ำเสมอ

เสมือนเลือดการเมืองอยู่ในตัวเขาไม่หยุดหย่อน ได้ยินเสียงปี่กลองทางการเมืองเป็นทนไม่ได้

และก็คงยังเชื่อว่าตัวเองยังสามารถจะกอบกู้บ้านเมืองได้

คำประกาศของมหาธีร์คือการจัดตั้งพันธมิตรทางการเมืองที่เน้นกลุ่มชาติพันธุ์มาเลย์เป็นศูนย์กลางขึ้นใหม่

โดยมีเป้าหมายที่จะแข่งขันยึดให้ได้มากกว่า 100 ที่นั่งในการเลือกตั้งทั่วไปครั้งต่อไป ซึ่งอาจมาอย่างเร็วที่สุดในปีนี้

ชื่อของพันธมิตรทางการเมืองใหม่คือ Gerakan Tanah Air หรือ Homeland Movement แปลได้ว่าเป็น **"ขบวนการแผ่นดินแม่"**

โดยพุ่งเป้าเป็นคู่แข่งที่สำคัญของพรรคที่ทรงอิทธิพลที่สุดในมาเลเซียที่เขาเองก็เคยเป็นหัวหน้าพรรคมาก่อน

นั่นคือ United Malays National Organization (UMNO) ซึ่งเป็นผู้นำกลุ่มพันธมิตร Barisan Nasional ที่เป็นรัฐบาลอยู่

มหาธีร์เป็นคนพูดตรงไปตรงมา หรือจะเรียกว่า **"ขวานผ่าซาก"** ก็ไม่ผิด

วันแถลงการณ์เปิดตัวขบวนการการเมืองใหม่ เขาบอกว่าทุกวันนี้ชาวมาเลย์ ***"ไม่มีทางเลือกอื่นนอกจากพรรคการเมืองที่ทุจริตประพฤติมิชอบ"***

โดยเขายิงตรงไปที่ UMNO ว่าเป็นพรรคของอดีตนายกรัฐมนตรี Najib Razak ซึ่งถูกตัดสินว่ามีความผิดฐานทุจริตที่เกี่ยวข้องกับเรื่องอื้อฉาวเกี่ยวกับกองทุนของรัฐ 1MDB

แต่กระนั้นอดีตนายกฯ คนนี้ก็ยังคงมีอิทธิพลอย่างกว้างขวางในแวดวงการเมืองมาเลเซีย

นั่นแปลว่ามหาธีร์เปิดฉากชนกลุ่มการเมืองที่ใหญ่ที่สุดเพื่อระดมเสียงจากคนมาเลเซียที่เบื่อหน่ายกับการเมืองน้ำเน่าของประเทศที่มีมาช้านาน

แน่นอนว่าคนที่ไม่ชอบมหาธีร์ก็อาจจะย้อนถามว่า เขาเองมิใช่หรือที่มีส่วนทำให้การเมืองมาเลเซียตกอยู่ในสภาพที่น่ากังวลในปัจจุบัน

เพราะไม่มีช่วงไหนในการเมืองมาเลเซียที่มหาธีร์ไม่ได้มีส่วนเกี่ยวข้องด้วย ไม่ว่าจะเป็นทางตรงหรือทางอ้อม

น่าสนใจว่ากลุ่มพันธมิตรใหม่ของท่านผู้เฒ่านี้ไม่เพียงแต่พยายามรวบรวมบรรดาพรรคการเมืองที่ยังชื่นชมเขาเท่านั้น

แต่คราวนี้มหาธีร์ต้องการขยายฐานความนิยมทางการเมืองด้วยการเชื้อเชิญองค์กรพัฒนาเอกชนหรือเอ็นจีโอ, ผู้นำท้องถิ่น และนักวิชาการจากหลายๆ สถาบัน

เพื่อจะได้เปิดฐานเสียงให้กว้างกว่าที่เคยมีมาในอดีต

ตามกำหนดการปกติ มาเลเซียจะต้องจัดการเลือกตั้งทั่วไปภายในเดือนกันยายนของปีหน้า

แต่ด้วยบรรยากาศการเมืองที่มีความผันผวนปรวนแปรสูง มีความเป็นไปได้สูงที่อาจจะมีการยุบสภาเพื่อจัดให้มีการเลือกตั้งเร็วกว่านั้น

เหตุผลหนึ่งก็เป็นเพราะสมาชิก UMNO บางกลุ่มกำลังผลักดันให้นายกรัฐมนตรีอิสมาอิล ซาบรี ยาคอบ ยุบสภาล่างเพื่อจัดการเลือกตั้งในปีนี้

มหาธีร์บอกนักข่าวในวันแถลงเปิดตัวความเคลื่อนไหวทางการเมืองล่าสุดว่า "ขบวนการแผ่นดินแม่" ของเขามีเป้าหมายที่จะลงสมัครรับเลือกตั้งในสภาล่าง 120 ที่นั่ง ในการเลือกตั้งครั้งหน้า ซึ่งมากกว่าครึ่งหนึ่งของจำนวนทั้งหมด

แน่นอนว่ามีคำถามว่า ความพยายามจะกลับมามีบทบาทนำทางการเมืองอีกครั้งหนึ่งของท่านผู้อาวุโสจะประสบความสำเร็จเพียงใด

เพราะตั้งแต่เขาก้าวลงจากตำแหน่งนายกฯ ครั้งล่าสุดเมื่อปี 2020 แล้วรัศมีส่วนตัวของเขาก็ไม่ได้เรืองรองนัก

ตรงกันข้ามหลายคนกำลังคิดว่าเขาน่าจะไป **"กลับบ้านเลี้ยงหลาน"** ได้อย่างเต็มภาคภูมิแล้ว

ด้วยเหตุผลทางวัยและโครงการอำนาจทางการเมืองที่เปลี่ยนไป

ทุกวันนี้พรรคเดิมของมหาธีร์คือพรรค **"นักสู้แห่งมาตุภูมิ"** มีเพียง 4 ที่นั่งในสภาล่าง

ส่วนพันธมิตรทางการเมืองที่เขาไปชวนมาร่วมทีมใหม่นี้มีอีก 3 พรรค

ซึ่งล้วนไม่เป็นที่รู้จักมักคุ้นของคนทั่วไปนัก

จะว่าไปแล้ว นักวิเคราะห์การเมืองของมาเลเซียมองว่าการรวมตัวครั้งใหม่ของกลุ่มการเมืองของมหาธีร์ไม่ได้น่าตื่นตาตื่นใจหรือมีพลังอย่างที่เคยเกิดขึ้นเมื่อมหาธีร์จับมือกับอดีตรองนายกรัฐมนตรีอันวาร์ อิบราฮิม เมื่อ 4 ปีก่อน

การรวมตัวของ 2 ยักษ์ใหญ่แห่งการเมืองมาเลเซียส่งผลให้มหาธีร์กลับไปดำรงตำแหน่งนายกรัฐมนตรีในปี 2561

แต่วันนี้ไม่มีชื่อของอันวาร์ปรากฏในแนวร่วมใหม่

อีกทั้งโอกาสก็มีน้อยที่จะเกิดสถานการณ์ที่จะให้ 2 คนนี้กลับไปร่วมมือเหมือนกับที่เคยทำ **"สัญญาแห่งความหวัง"** หรือพันธมิตร Pact of Hope ซึ่งเป็นฝ่ายค้านภายใต้อันวาร์ขณะนี้

เมื่อคู่รักคู่แค้นมหาธีร์กับอันวาร์ต่างเลิกเดินกันคนละทาง พลังก็จะหดหาย และอำนาจทางการเมืองเดิมอย่าง UMNO ก็คงสามารถเดินหน้าคุมเกมการเมืองต่อไปได้อีกเช่นเดิม.

ข่าวสั้น

รัสเซียส่งดาวเทียมอิหร่านเข้าวงโคจร

อัลมาตี ● ดาวเทียมอิหร่านที่ถูกส่งขึ้นวงโคจรโดยรัสเซียจากคาซัคสถานเมื่อวันอังคาร และถึงวงโคจรแล้วท่ามกลางความกังวลและเป็นประเด็นถกเถียงว่ารัสเซียอาจใช้มันเพื่อเพิ่มขีดความสามารถในการสอดแนมเป้าหมายทางทหารในยูเครน เอเอฟพีรายงานว่า ยูริ บอริซอฟ ผู้บัญชาการอวกาศของรัสเซีย กล่าวที่ไบโคนูร์ คอสโมโดรม ในคาซัคสถาน ยกย่องว่าเป็นก้าวสำคัญในการร่วมมือทวิภาคีระหว่างรัสเซีย-อิหร่าน เปิดทางสู่การดำเนินโครงการใหม่และยิ่งใหญ่ขึ้น อิสซา ซาเรปูร์ รัฐมนตรีโทรคมนาคมของอิหร่าน ซึ่งเข้าร่วมเป็นสักขีพยานในการปล่อยดาวเทียมครั้งนี้ เรียกการส่งดาวเทียม Khayyam ครั้งนี้ว่าเป็นประวัติศาสตร์และจุดเปลี่ยนสำหรับการเริ่มต้นปฏิสัมพันธ์ครั้งใหม่ด้านอวกาศระหว่างทั้ง 2 ประเทศ

ทรัมป์โวยบ้านฟลอริดาโดนเอฟบีไอจู่โจม

ปาล์มบีช ● เอเอฟพีรายงานว่า โดนัลด์ ทรัมป์ อดีตประธานาธิบดีของสหรัฐ กล่าวเมื่อวันจันทร์ว่า บ้านพักของเขาที่มาร์-อา-ลาโกในรัฐฟลอริดา ถูกเจ้าหน้าที่เอฟบีไอจู่โจมบุกค้น เอฟบีไอปฏิเสธที่จะแสดงความเห็นว่าการบุกค้นนั้นเกิดขึ้นจริงหรือไม่หรือเพื่อจุดประสงค์อะไร และทรัมป์ก็ไม่ได้ระบุว่าทำไมเจ้าหน้าที่ของรัฐบาลกลางถึงมาอยู่ที่บ้านของเขา สื่อหลายสำนักในสหรัฐอ้างแหล่งข่าวใกล้ชิดกับการสอบสวนระบุว่า เจ้าหน้าที่เอฟบีไอเข้าไปค้นหาในบ้านของทรัมป์ซึ่งได้รับอนุญาตจากทางศาลแล้ว ซึ่งเกี่ยวข้องกับการจัดการที่ผิดพลาดของเอกสารลับที่ถูกส่งไปที่มาร์-อา-ลาโก

'อิซเซ มิยาเกะ' ดีไซเนอร์ดังเสียชีวิต

โตเกียว ● อิซเซ มิยาเกะ นักออกแบบแฟชั่นชื่อดังชาวญี่ปุ่นที่อยู่คู่วงการในระดับโลกมากว่าครึ่งศตวรรษ เสียชีวิตแล้วด้วยวัย 84 ปี โดยพนักงานคนหนึ่งในสำนักงานของเขาที่กรุงโตเกียวเผยกับเอเอฟพีเมื่อวันอังคารว่า เขาเสียชีวิตเมื่อช่วงเย็นของวันที่ 5 สิงหาคมที่ผ่านมา เธอกล่าวทางโทรศัพท์โดยไม่ได้ให้รายละเอียดเพิ่มเติมเกี่ยวกับการเสียชีวิตและปฏิเสธที่จะเปิดเผยชื่อ โดยเธอบอกเพิ่มเติมเพียงว่า พิธีศพของมิยาเกะได้จัดขึ้นไปแล้ว โดยมีเพียงญาติๆ เท่านั้นที่เข้าร่วม ตามการสั่งเสียของผู้ตาย โดยไม่มีแผนใดสำหรับการจัดพิธีสาธารณะเพื่อไว้อาลัยต่อการเสียชีวิตของเขา สถานีโทรทัศน์เอ็นเอชเคและสื่ออื่นๆ ของญี่ปุ่นรายงานข่าวการจากไปของเขา โดยหนังสือพิมพ์อาซาฮี ชิมบุน และสื่ออื่นๆ ระบุว่า เขาเสียชีวิตด้วยโรคมะเร็งตับ มิยาเกะเกิดที่จังหวัดฮิโรชิมะในปี 2481 เขาอายุ 7 ขวบตอนที่สหรัฐทิ้งระเบิดปรมาณูถล่มฮิโรชิมะในเดือนสิงหาคม 2488 เขาคือผู้บุกเบิกเสื้อผ้าที่มีเทคโนโลยีสูง สวมใส่สบายกลายเป็นส่วนหนึ่งของกระแสของนักออกแบบรุ่นใหม่ที่สร้างชื่อในปารีสจากช่วงกลางทศวรรษ 1970.

ฝนหนักรอบ80ปีถล่มโซลดับ8คน

โซล ● ฝนตกหนักที่สุดในรอบ 80 ปี ทำให้น้ำท่วมกรุงโซลและปริมณฑลเมื่อคืนวันจันทร์ มีผู้เสียชีวิตอย่างน้อย 8 คน สูญหาย 7 ราย ไฟฟ้าดับ ดินถล่มในหลายพื้นที่ ถนนหลายสายและสถานีรถไฟใต้ดินหลายสถานีจมบาดาล กรมอุตุนิยมวิทยาเกาหลีใต้เตือนจะมีฝนตกหนักในพื้นที่ภาคกลางของประเทศไปจนถึงวันพุธ

รอยเตอร์และเอเอฟพีรายงานเมื่อวันอังคารที่ 9 สิงหาคม 2565 ว่าเกิดฝนตกหนักในกรุงโซลและปริมณฑลเมื่อคืนวันจันทร์ที่ผ่านมา สำนักข่าวยอนฮับของเกาหลีใต้ระบุว่าเป็นฝนตกหนักที่สุดในรอบ 80 ปี เจ้าหน้าที่เผยเมื่อวันอังคารว่า มีผู้เสียชีวิตอย่างน้อย 8 คน และสูญหาย 7 ราย

กรมอุตุนิยมวิทยาเกาหลีใต้ (เคเอ็มเอ) แถลงว่าฝนที่ตกทางใต้ของกรุงโซลเมื่อคืนวันจันทร์ มีปริมาณฝนมากกว่า 100 มิลลิเมตรต่อชั่วโมง บางพื้นที่ของกรุงโซลมีปริมาณฝนถึง 141.5 มิลลิเมตรต่อชั่วโมง เป็นฝนที่ตกหนักที่สุดในรอบหลายสิบปี ปริมาณฝนสะสมในกรุงโซลตั้งแต่เที่ยงคืนวันจันทร์ถึงเมื่อเวลา 14.00 น. วันอังคารอยู่ที่ 451 มิลลิเมตร

เขตกังนัมที่เป็นย่านหรูและมีประชากรหนาแน่นของกรุงโซลเป็นพื้นที่ซึ่งฝนตกหนักสุด ทำให้น้ำท่วมอาคารหลายหลังและร้านค้าหลายร้านและเกิดไฟฟ้าดับ น้ำท่วมถนนหลายสายในกรุงโซล ทำให้รถยนต์และรถบัสติดอยู่กลางถนน รวมถึงท่วมสถานีรถไฟใต้ดินหลายสถานี ประชาชนจำนวนมากกลับบ้านไม่ได้

สำนักงานใหญ่ของศูนย์รับมือภัยพิบัติและความปลอดภัยของเกาหลีใต้เผยเมื่อวันอังคารว่า จากเหตุฝนตกหนักและน้ำท่วมเมื่อคืนวันจันทร์ มีผู้เสียชีวิตอย่างน้อย 5 คนในกรุงโซลและตาย 3 รายในจังหวัดคย็องกีที่อยู่ติดกับกรุงโซล 4 คนเสียชีวิตจากน้ำท่วมอาคารที่พัก และ 1 คนเชื่อว่าตายจากโดนไฟฟ้าดูด, พบผู้เสียชีวิต 1 รายใต้ซากปรักหักพังของป้ายรถประจำทาง และ 2 รายเสียชีวิตจากดินถล่ม

สื่อท้องถิ่นรายงานว่า ผู้ที่เสียชีวิตจากน้ำท่วม 3 ราย อยู่ในอพาร์ตเมนต์กึ่งใต้ดินที่เรียกว่า "พันจีฮา" แบบเดียวกับในภาพยนตร์เรื่อง Parasite

เหตุฝนตกหนักในกรุงโซลครั้งนี้มีผู้สูญหาย 7 ราย และได้รับบาดเจ็บอย่างน้อย 9 คน

ภาพและวิดีโอที่เผยแพร่ทางโซเชียลมีเดียเมื่อคืนวันจันทร์เป็นภาพของผู้คนที่เดินลุยน้ำท่วมสูงระดับเอว, น้ำท่วมสถานีรถไฟใต้ดินและรถยนต์ถูกน้ำท่วมครึ่งคันในย่านกังนัม

เคเอ็มเอประกาศเตือนว่าจะมีฝนตกหนักต่ออีกในกรุงโซลและปริมณฑลที่มีประชากรรวม 26 ล้านคน รวมถึงบางพื้นที่ของจังหวัดคังวอนและจังหวัดชุงชอง คาดการณ์ว่าจะมีฝนตกหนักในพื้นที่ภาคกลางของประเทศไปจนถึงอย่างน้อยวันพุธ

ประธานาธิบดียุน ซ็อกยอล ของเกาหลีใต้ ระบุว่า จากเหตุน้ำท่วมหนักกรุงโซลครั้งนี้ รัฐบาลจะต้องทบทวนระบบจัดการภัยพิบัติใหม่ทั้งหมด สภาพอากาศที่ผิดปกติเป็นผลจากการเปลี่ยนแปลงของภูมิอากาศ ซึ่งเป็นส่วนหนึ่งในชีวิตประจำวันไปแล้ว

ชาวเกาหลีใต้วิจารณ์ผู้นำประเทศอย่างหนักทางออนไลน์ที่เขาไม่เดินทางมาที่ศูนย์ควบคุมเหตุฉุกเฉินของรัฐบาลหลังเกิดน้ำท่วมหนักเมื่อคืนวันจันทร์ สื่อท้องถิ่นรายงานว่า เนื่องจากน้ำท่วมเขตบ้านพักของเขา.

หลังน้ำท่วม ● *สภาพความเสียหายของทางเท้าในกรุงโซล เมื่อวันที่ 9 สิงหาคม หลังฝนตกหนักและน้ำท่วมใหญ่เมื่อคืนที่ผ่านมาในกรุงโซลและปริมณฑล ทำให้มีผู้เสียชีวิตอย่างน้อย 8 คน*

ไต้หวันชี้จีนอ้างซ้อมรบเพื่อเตรียมรุกราน

ไทเป ● รัฐมนตรีต่างประเทศไต้หวันกล่าวหาจีนว่าใช้ข้ออ้างในการซ้อมรบครั้งใหญ่เพื่อเตรียมการที่จะรุกรานไต้หวัน ขณะที่ไต้หวันเริ่มการซ้อมรบด้วยการยิงปืนใหญ่โดยใช้กระสุนจริง

เอเอฟพีและรอยเตอร์รายงานสถานการณ์ตึงเครียดระหว่างจีนกับไต้หวันเมื่อวันอังคารที่ 9 สิงหาคม 2565 หลังการเยือนไต้หวันของแนนซี เพโลซี ประธานรัฐสภาสหรัฐเมื่อสัปดาห์ที่ผ่านมา ซึ่งจีนตอบโต้ทันทีด้วยการซ้อมรบครั้งใหญ่รอบเกาะไต้หวัน

โจเซฟ อู๋ รัฐมนตรีต่างประเทศไต้หวัน แถลงที่กรุงไทเปเมื่อวันอังคารว่า ไต้หวันจะไม่ยอมให้ถูกข่มขู่จากการซ้อมรบที่ยังดำเนินต่อไปของกองทัพจีนที่หลายครั้งรุกล้ำข้ามเส้นกึ่งกลางที่แบ่งเขตแดนระหว่างจีนกับไต้หวันในช่องแคบไต้หวัน จีนใช้การซ้อมรบครั้งนี้เพื่อเป็นคู่มือทางทหารในการเตรียมการเพื่อรุกรานไต้หวัน จีนใช้การเยือนของแนนซี เพโลซี ประธานรัฐสภาสหรัฐ มาเป็นข้ออ้างสำหรับปฏิบัติการทางทหาร

อู๋กล่าวด้วยว่าจีนซ้อมรบครั้งใหญ่โดยมีการยิงมิสไซล์และการโจมตีทางไซเบอร์, เผยแพร่ข้อมูลเท็จและบีบบังคับทางเศรษฐกิจ ในความพยายามที่จะทำให้ประชาชนชาวไต้หวันเสียขวัญความตั้งใจที่แท้จริงของจีนคือต้องการเปลี่ยนสถานภาพปัจจุบันในช่องแคบไต้หวันและในภูมิภาคนี้ทั้งหมด แต่เขาไม่ได้ให้ความเห็นถึงช่วงเวลาที่เป็นไปได้ที่จีนจะรุกรานไต้หวัน

กองทัพจีนแถลงในวันเดียวกันว่า การซ้อมรบรอบไต้หวันดำเนินต่อในวันอังคาร โดยเป็นการซ้อมรบร่วมทางอากาศและทางทะเล มุ่งเน้นที่การปิดล้อมและปฏิบัติการสนับสนุน

ด้านกองทัพไต้หวันแถลงตรวจพบเครื่องบินรบจีน 45 ลำและเรือรบจีน 10 ลำในช่องแคบไต้หวันในวันอังคาร โดยมีเครื่องบินรบจีน 16 ลำ รุกล้ำข้ามเส้นกึ่งกลางที่แบ่งเขตแดนระหว่างจีนกับไต้หวัน

หลู่ เว่ยจ๋าย โฆษกกองพันที่ 8 ของไต้หวัน เผยว่าทหารไต้หวันซ้อมรบด้วยการยิงพลุแฟลร์และปืนใหญ่ด้วยกระสุนจริงไปที่เป้าหมายที่เทศมณฑลผิงตงทางใต้ของประเทศ ใช้เวลาราว 1 ชั่วโมง.

ข่าวย่อยภูมิภาค

เหยื่อผัวเมียสิงคโปร์โกงร้องกองปราบฯ

กรุงเทพฯ ● วันที่ 9 ส.ค.65 ที่ศูนย์รับแจ้งความกองบัญชาการสอบสวนกลาง (บช.ก.) ทนายไพศาล เรืองฤทธิ์ พร้อมนายเอ (นามสมมุติ) ชาวสิงคโปร์ และ น.ส.บี (นามสมมุติ) ชาวไทย ทั้งสองเป็นแฟนกันมายื่นหนังสือร้องทุกข์ถึง พล.ต.ท.จิรภพ ภูริเดช ผบช.ก.เพื่อให้รับทำคดี โดยมี พ.ต.ท.ชลิต ทิพย์ธำรง รอง ผกก.(สอบสวน) กก.1 บก.ป.เป็นผู้แทนรับเรื่อง ทนายไพศาลกล่าวว่า วันนี้พาตัวแทนผู้เสียหายที่ถูกหลอกขายสินค้าแบรนด์เนมโดยสามีชาวสิงคโปร์และภรรยาชาวไทย หลังได้แจ้งความร้องทุกข์และมีการออกหมายจับไว้แล้วที่ประเทศสิงคโปร์ รวมถึงหมายแดงจากองค์การตำรวจสากลหรืออินเตอร์โพล แต่หากประเทศต้นทางยังไม่ได้ประสานมายังตำรวจไทย จะทำให้ตำรวจไม่มีอำนาจในการจับกุม จึงพาผู้เสียหายมาสอบปากคำ หากมีความผิดใดเกิดขึ้นในประเทศจะทำให้เข้าสู่กระบวนการตามกฎหมายของไทยและออกหมายจับผู้ต้องหาได้ ขณะที่ น.ส.บีกล่าวว่า ฝ่ายหญิงชาวไทยได้เข้ามาตีสนิทเพื่อให้มาลงทุนซื้อขายนาฬิกาหรู อีกทั้งอ้างเบื้องสูงและรู้จักคนดังหลายวงการเพื่อสร้างความน่าเชื่อถือ ตนเคยไปพบครอบครัวฝ่ายหญิงถึงที่บ้านราคา 60 ล้านบาท และมีรถยนต์หรูยี่ห้อดังหลายคัน ทั้งเฟอร์รารี โรลส์-รอยซ์ กระทั่ง มิ.ย.ที่ผ่านมาจึงรู้ว่าถูกหลอกเพราะไม่ได้ของตามที่ตกลงไว้ จึงแจ้งความไว้ที่ต่างประเทศและต้องการมาแจ้งความที่ไทยด้วยเพราะเชื่อว่าครอบครัวผู้ก่อเหตุฝ่ายหญิงจะต้องมีส่วนรู้เห็น

หนุ่มเสพยาคลุ้มคลั่งยิงตัวเองปางตาย

หนองคาย ● เมื่อช่วงค่ำวันที่ 8 ส.ค.65 พ.ต.ท.สุริยา บุญสิทธิ์ สวญ.สภ.นางิ้ว อ.สังคม จ.หนองคาย ได้รับแจ้งจากผู้ใหญ่บ้านเทพประทับว่ามีชายคลุ้มคลั่งใช้ปืนจะทำร้ายตัวเองขอให้ไปช่วยเหลือ จึงรายงานผู้บังคับบัญชาทราบและออกตรวจสอบที่เกิดเหตุเป็นบ้านสองชั้นครึ่งปูนครึ่งไม้ เลขที่ 245 ม.9 ต.นางิ้ว พบนายประยุทธ พุทธนนท์ อายุ 33 ปี เจ้าของบ้านยืนอยู่บันไดชั้นล่าง ในมือถือปืนแก๊ปยาวเล็งที่บริเวณศีรษะของตัวเองอยู่ตลอดเวลา พร้อมพูดจาเอะอะโวยวายเรียกร้องขอพบภรรยาและลูกซึ่งอยู่ที่บ้านโนนทอง อ.นายูง จ.อุดรธานี ตำรวจจึงได้ขับรถไปรับภรรยาและลูกมาพบ ระหว่างนั้นหลายฝ่ายพยายามช่วยเกลี้ยกล่อม แต่นายประยุทธเข้าใจว่าภรรยาจะพาคนมาฆ่าตัวเอง จนกระทั่งเที่ยงคืนวันที่ 9 ส.ค. พ.ต.ท.สุริยาได้เจรจาต่อรองจนนายประยุทธมีท่าทีอ่อนลงเหมือนจะยอมแล้วนำปืนมาให้ผู้ใหญ่บ้าน ตำรวจจึงออกจากบ้านมาประมาณ 200 เมตร ไม่นานได้ยินเสียงปืนดังขึ้น 1 นัด จึงรีบเข้าไปตรวจสอบพบนายประยุทธใช้ปืนแก๊ปยิงศีรษะตัวเองได้รับบาดเจ็บสาหัส จึงรีบนำตัวส่งโรงพยาบาล สอบสวนทราบว่านายประยุทธ์เคยเสพยาเสพติด เวลาคลุ้มคลั่งมักจะถือมีดหรือท่อนไม้เดินอาละวาดจนชาวบ้านรู้จักกันดี แต่ไม่เคยมีปืน ครั้งนี้ไม่ทราบว่าเอาปืนมาจากไหน.

น้ำท่วมพิษณุโลกเร่งอพยพผู้สูงวัย

พิษณุโลก ● ชาวพิษณุโลกระทมน้ำหลากจากเทือกเขาเพชรบูรณ์ไหลท่วม 6 ตำบล 26 หมู่บ้าน ใน อ.เนินมะปราง เร่งอพยพชาวบ้านมาที่ศาลาการเปรียญวัดชมพู ขณะสุโขทัยน้ำป่าท่วมหมู่บ้านและนาข้าว 1,050 ไร่

เมื่อเวลา 12.00 น. วันที่ 9 ส.ค.65 เจ้าหน้าที่กู้ภัยมิตรภาพมงคลธรรม กู้ภัยมูลนิธิประสาทบุญสถาน กู้ภัยสากเหล็ก ได้ร่วมกันนำเรือท้องแบนและน้ำดื่มออกแจกจ่ายประชาชนในพื้นที่น้ำท่วมบ้านปลวกง่าม ม.5 ต.ชมพู อ.เนินมะปราง จ.พิษณุโลก โดยพบว่าหลายพื้นที่ถูกน้ำจากเทือกเขาเพชรบูรณ์ไหลเข้าท่วม โดยเฉพาะ ม.5 บ้านปลวกง่าม เริ่มมีปริมาณน้ำเพิ่มขึ้นจนท่วมพื้นผิวถนนทางเข้าหมู่บ้าน

ขณะที่บ้านชมพู ม.3 ต.ชมพู ได้อพยพประชาชนมาพักที่ศาลาการเปรียญวัดชมพูตั้งแต่เวลา 03.00 น. แล้ว และจะอยู่อีก 2 คืนเพื่อรอดูสถานการณ์

นายทวีศักดิ์ ล่อกา ปลัดอำเภอเนินมะปราง เปิดเผยว่า ภาพรวมน้ำจากบนเขาในอุทยานแห่งชาติทุ่งแสลงหลวงเริ่มลดลงแล้ว กำลังหนักที่บ้านปลวกง่าม ม.5 หากฝนไม่ตกลงมาอีกน้ำก็จะไหลลงพื้นที่ลุ่มต่ำต่อไป สำหรับผู้อพยพที่ศาลาการเปรียญวัดชมพูจะอยู่ต่ออีก 2 คืนเพื่อรอดูสถานการณ์ สำหรับความเสียหายในภาพรวมของอำเภอเนินมะปราง มีประชาชนได้รับผลกระทบ 6 ตำบล 26 หมู่บ้าน ส่วนใหญ่เป็นพื้นที่ทางการเกษตร ยังไม่มีรายงานผู้ได้รับบาดเจ็บหรือเสียชีวิตแต่อย่างใด

ส่วนที่ จ.สุโขทัย เมื่อวันที่ 9 ส.ค. จากที่มีฝนตกหนักในต.บ้านน้ำพุ อ.คีรีมาศ ทำให้เกิดน้ำป่าไหลหลากเข้าท่วมหมู่บ้าน ถนน และนาข้าวใน ม.1 และ ม.7 นั้น เบื้องต้นมีพื้นที่ประสบภัยประมาณ 1,050 ไร่ ส่วนความเสียหายจะประเมินหลังน้ำลด ล่าสุด นายปรีชา สุทนต์ นายอำเภอคีรีมาศ พร้อมด้วยเกษตรจังหวัดสุโขทัย, เจ้าหน้าที่สำนักงาน ปภ.และ อบต.บ้านน้ำพุได้ลงสำรวจพื้นที่น้ำท่วมแล้ว

ขณะที่ชาวบ้านน้ำพุบอกว่า น้ำท่วมมาได้ 3-4 วันแล้ว ทะลักมาตอนเที่ยงคืนถึงตี 3 ทำให้ขนย้ายของหนีไม่ทัน เป็นแบบนี้แทบทุกปี แต่น้ำจะไม่ท่วมขังนาน ถ้าไม่มีฝนตกลงมาซ้ำ คาดอีก 2-3 วันก็กลับสู่ภาวะปกติ

ด้าน จ.อ่างทอง หลังจากมีฝนตกเพิ่มขึ้นในพื้นที่ภาคเหนือและภาคกลาง ทำให้มีน้ำไหลเข้าสู่เขื่อนเจ้าพระยาเพิ่มขึ้นอย่างต่อเนื่อง และมีการระบายน้ำลงสู่ท้ายเขื่อนเพิ่มขึ้น ส่งผลให้น้ำริมฝั่งแม่น้ำเจ้าพระยาที่ไหลผ่านจังหวัดอ่างทองสูงประมาณ 0.20-0.80 เมตร

โดยบริเวณคลองโผงเผง ต.โผงเผง อ.ป่าโมก บริเวณพื้นที่ลุ่มต่ำนอกคันกั้นน้ำ ระดับน้ำเพิ่มสูงขึ้นสูงอย่างต่อเนื่องที่ 3.05 เมตร ซึ่งยังรับน้ำได้อีกประมาณ 1 เมตร อย่างไรก็ตาม จังหวัดและหน่วยงานที่เกี่ยวข้องได้เฝ้าระวังติดตามสถานการณ์และเตรียมพร้อมตลอด 24 ชม.

จับ13รายศึกโรงน้ำแข็งยึดปืน16กระบอก

กรุงเทพฯ ● วันที่ 9 ส.ค.65 ที่กองบัญชาการตำรวจภูธรภาค 1 พล.ต.ท.จิรพัฒน์ ภูมิจิตร ผู้บัญชาการตำรวจภูธรภาค 1 (ผบช.ภ.1) แถลงผลการกวาดล้างอาชญากรรมตาม "ยุทธการปราบไพรี ประกาศสงครามกับยาเสพติดตำรวจภูธรภาค 1" ตั้งแต่วันที่ 22 ก.ค.65 ถึง 5 ส.ค.65 เน้นความผิดเกี่ยวกับอาวุธปืน เครื่องกระสุนปืน วัตถุระเบิด สถานบริการ การสืบสวนบุคคลตามหมายจับ การพนันและยาเสพติด

พล.ต.ท.จิรพัฒน์เปิดเผยว่า ผลการกวาดล้างสามารถจับคดีอาวุธปืนได้ 571 ราย ผู้ต้องหา 568 ราย รวมอาวุธปืน 518 กระบอก เป็นปืนมีทะเบียน 315 กระบอก ปืนไม่มีทะเบียน 203 กระบอก เครื่องกระสุนปืน 711 นัด คดีการพนัน 737 ราย ผู้ต้องหา 922 ราย คดียาเสพติด 1,580 ราย ผู้ต้องหา 1,593 คน เป็นยาบ้า 439,389 เม็ด ยาไอซ์ 151.890 กรัม เคตามีน 35.190 กรัม และยาอี 5.08 เม็ด ความผิดเกี่ยวกับสถานบริการ 104 ราย ผู้ต้องหา 103 คน คดีประเภทความผิด พ.ร.บ.คนเข้าเมือง พ.ศ. 2522 (แรงงานต่างด้าว) 501 ราย ผู้ต้องหา 502 คน คดีค้างกล่าวบุคคลตามหมายจับจับกุม 1,138 ราย ผู้ต้องหา 1,094 คน คดีอาชญากรรมทางเทคโนโลยี 666 ราย ผู้ต้องหา 666 คน

นอกจากนี้ ยังกล่าวถึงความคืบหน้าคดีคนงานส่งน้ำแข็ง 2 โรงงานไล่ยิงกันกลางเมืองพระนครศรีอยุธยา จับกุมผู้ต้องหาได้ 13 ราย ยึดอาวุธปืน 16 กระบอก ส่วนสาเหตุเกิดจากการขัดแย้งของโรงน้ำแข็ง 2 โรง ที่เข้ามาขายในพื้นที่เมืองโดยตัดราคากัน และเด็กส่งน้ำแข็งกระทบกระทั่งกัน โดยจะดำเนินคดีหมดทุกคน

เบื้องต้นแจ้งข้อหาพยายามฆ่า, พกพาอาวุธปืน ใช้อาวุธปืนในที่สาธารณะ และก่อความชุลมุน ถ้าเข้าข่ายอั้งยี่ ก็จะแจ้งข้อหาด้วย ขณะนี้มีการเอกซเรย์ทั้งสองฝ่ายว่าอยู่ในเครือข่ายกลุ่มใดบ้าง และให้ตั้งด่านตรวจเข้มอาวุธปืน.

รวบโจรลักขโมยหมอนรางรถไฟทุบเอาเหล็กขาย

สงขลา ● วันที่ 9 ส.ค.65 ผู้สื่อข่าวรายงานว่า ตำรวจรถไฟสถานีตำรวจรถไฟหาดใหญ่ ได้จับกุมคนร้ายจำนวน 3 คน ประกอบด้วย นายธีรยุทธ แป้นแก้ว อายุ 38 ปี นายวีรพงษ์ เสรารัตน์ อายุ 25 ปี และนายธนาวุธ นุมาศ อายุ 35 ปี บริเวณป่ากล้วยใกล้จุดตัดรางรถไฟใต้สะพานแม็คโคร ต.คอหงส์ อ.หาดใหญ่ จ.สงขลา ซึ่งเป็นการจับกุมได้คาหนังคาเขา ขณะกำลังใช้ค้อนปอนด์ทุบแท่งคอนกรีตหมอนรางรถไฟเพื่อเอาเหล็กรางรถไฟไปขาย

พร้อมของกลางเหล็กรางรถไฟความยาวประมาณ 160 ซม. จำนวน 5 เส้น เหล็กเส้นขนาด 3 หุน 1 กอง นอตยึดรางรถไฟ 2 ตัว ค้อนปอนด์เหล็ก 3 ด้าม รวมน้ำหนักเหล็กประมาณ 100 กิโลกรัม มูลค่าราว 856.72 บาท โดยตีเฉลี่ยราคาเหล็กที่รับซื้อตามร้านขายของเก่ากิโลกรัมละ 8 บาท แต่มูลค่าความเสียหายกับรถไฟนั้นมากกว่านี้

ทั้งนี้ ตำรวจรถไฟหาดใหญ่ได้รับแจ้งจากเจ้าหน้าที่การรถไฟหาดใหญ่ในขณะไปทำการเชื่อมเหล็กรางรถไฟที่บริเวณจุดตัดใต้สะพานแม็คโคร ต.คอหงส์ ว่ามีคนร้ายทุบหมอนรางรถไฟคอนกรีตที่วางอยู่ริมทางรถไฟเสียหายหลายหมอน โดยลงมือมาแล้วหลายครั้ง ล่าสุดเมื่อวานนี้ได้ทุบหมอนเพิ่มเติมอีก

จึงนำกำลังไปตรวจสอบและสอบถามชาวบ้านในละแวกกระทั่งทราบว่าในเวลากลางคืนมักมีกลุ่มวัยรุ่นลักลอบทุบหมอนเอาเหล็กไปขาย

โดยคนร้ายทั้ง 3 คนรับสารภาพว่าเหล็กที่ได้จะนำไปขายร้านรับซื้อของเก่า จึงดำเนินคดีในข้อหา "ลักทรัพย์ที่ใช้หรือมีไว้เพื่อสาธารณประโยชน์".

เร่งขึ้นค่าแรง

วันนี้เราใช้เงินกองทุนพลังงานมาอุดหนุนเกือบทุกส่วน ทั้งไฟฟ้า พลังงาน แก๊ส ใช้เงินเป็นแสนล้านบาทไปแล้ว ต้องไปดูว่าจะดูแลช่วยเหลือได้อย่างไร มากน้อยกันแค่ไหน ขอให้เข้าใจในภาพรวมด้วย ผมก็ไม่อยากที่จะทำให้คนเดือดร้อน แต่ขอให้รับฟังเหตุผลและความจำเป็นกันบ้าง ยืนยันว่าจะทำให้ดีที่สุด" นายกฯ ระบุ

มีรายงานข่าวจากทำเนียบรัฐบาลว่า เบื้องต้นคาดว่าจะใช้เงินราว 7-9.5 พันล้านบาทเข้ามาดูแลกลุ่มเปราะบาง โดยจะใช้งบประมาณส่วนกลางของรัฐบาลเข้ามาดำเนินการช่วยเหลือ เป็นทั้งงบปี 2565 และปี 2566 สำหรับแนวคิดที่มอบให้คณะกรรมการกำกับกิจการพลังงาน (กกพ.) เร่งสรุปตัวเลขคือส่งเสริมให้ประชาชนประหยัดพลังงานโดยใช้ไฟฟ้าน้อยที่สุด ก็จะได้รับการช่วยเหลือ โดยแนวคิดการช่วยเหลือแบ่งออกเป็น 2 กรอบหลัก และจะเร่งสรุปในสัปดาห์หน้า ดังนี้

1.การช่วยเหลือเหมือนกับงวดปัจจุบัน คือหากบ้านใดใช้ไฟฟ้าไม่เกิน 300 หน่วย/เดือน ค่าไฟฟ้าเอฟทีจะไม่ปรับขึ้น แต่กำลังดูรายละเอียดว่าการไม่ปรับขึ้นจะเปรียบเทียบกับงวดเอฟทีงวดใด ระหว่างงวดที่ 1/65 ที่ค่าเอฟทีอยู่ที่ 1.39 สตางค์ต่อหน่วย หรือเทียบกับงวดที่ 2/65 ที่อัตราเอฟทีอยู่ที่ 24.77 สตางค์ต่อหน่วย โดยหากเทียบกับงวด 1/65 แล้วต้องใช้วงเงินราว 6,600 ล้านบาท แต่หากเปรียบเทียบกับงวดที่ 2/65 แล้วจะใช้เงินช่วยเหลือราว 4,900 ล้านบาท แต่นั่นก็หมายถึงค่าไฟฟ้าเอฟทีของคนกลุ่มนี้จะขึ้นมาราว 23.38 สตางค์ต่อหน่วย 2.การขยายช่วย เหลือสำหรับผู้ใช้ไฟฟ้าในหน่วยที่ 301-500 หน่วยต่อเดือน ในส่วนนี้หากเปรียบเทียบเฉพาะงวด 2/65 ก็จะใช้เงินช่วยเหลือเพิ่มอีกราวอีก 2,900 ล้านบาท

ทางด้านนายสุชาติ ชมกลิ่น รัฐมนตรีว่าการกระทรวงแรงงาน ให้สัมภาษณ์ความคืบหน้าการปรับค่าแรงขั้นต่ำว่า ได้มอบนโยบายให้ปลัดกระทรวงแรงงานไปประชุมไตรภาคีจังหวัด ซึ่งได้มีการประชุมทุกจังหวัดแล้ว และขณะนี้ได้ตัวเลขมาหมดแล้ว โดยจะมีการเกลี่ยตัวเปอร์เซ็นต์ให้เหมาะสม ซึ่งข้อเท็จจริงตัวเลขแต่ละจังหวัดต่างกัน 1-2 บาท และแบ่งเป็นหลายช่วง กำลังปรับขึ้นให้อยู่โดยจะทำทั้งหมด 12 ช่วง ซึ่งตัวเลขจะไม่เท่ากันทุกจังหวัด เพราะจีดีพีแต่ละจังหวัดไม่เหมือนกัน

ทั้งนี้ ได้ให้นโยบายกับปลัดกระทรวงแรงงานไปแล้วว่าจะต้องทำให้จบภายในเดือน ส.ค. และน่าจะเข้าที่ประชุมคณะรัฐมนตรี (ครม.) ช่วงต้นเดือน ก.ย. จากเดิมที่วางเอาไว้ให้มีผลบังคับใช้ช่วงต้นปี 2566 ที่ผ่านมาเราไม่ได้มีการปรับค่าแรงเลย เนื่องจากต้องแก้ปัญหาและเยียวยาประชาชนในช่วงการแพร่ระบาดของโควิด-19 รัฐบาลทำได้ แต่ประคับประคองไม่ให้เลิกจ้าง แต่วันนี้เป็นเวลาที่เหมาะสม นายจ้างเห็นดีเห็นงาม เพราะต้องการให้ลูกจ้างอยู่กับเขาต่อ ส่วนตัวเลขค่าแรงขั้นต่ำที่เรากำหนดอยู่ 5-8 เปอร์เซ็นต์นั้น เรามีพื้นฐานการตั้งตัวเลขมาจากจีดีพีและภาวะเงินเฟ้อ โดยเอาจีดีพีของแต่ละจังหวัดมาบวกลบคูณหารจะสามารถตอบคำถามได้ว่าทำไมแต่ละจังหวัดได้ในปริมาณเท่านี้

"ขณะที่สถานการณ์ค่าของชีพก็ล้อจากฐานเดิม ซึ่งในพื้นที่จังหวัดภูเก็ต พื้นที่จังหวัดในอีอีซี และพื้นที่ กทม. ต้องขึ้นก่อนและสูงขึ้นไป เพราะค่าครองชีพและจีดีพีจังหวัดดังกล่าวสูง ย้ำว่าเราจะเร่งรัดเพื่อนำเข้า ครม.ในเดือน ก.ย.ให้ได้ ส่วนตัวอยากให้มีผลบังคับใช้วันที่ 1 ต.ค. เพราะคิดว่าเป็นเวลาที่เหมาะสม ตอนนี้อยู่ในขั้นตอนหารือกับสภานายจ้างว่าเป็นไปได้หรือไม่ที่จะปรับให้ขึ้นเร็วกว่าต้นปี 2566 เพราะขณะนี้สินค้าอุปโภคบริโภคมีการปรับตัวไปแล้ว อย่างไรก็ดี ขอให้เชื่อมั่นว่านายกรัฐมนตรีให้ความสำคัญกับเรื่องนี้" รมว.แรงงานระบุ

เมื่อถามว่า การทำเรื่องนี้จะทำให้รัฐบาลถูกมองว่าเป็นการใช้ประโยชน์ทางการเมืองหรือไม่ นายสุชาติกล่าวว่า เป็นเรื่องช่วงเวลามากกว่า ถ้าคิดว่าการขึ้นค่าแรงเป็นเรื่องการเมือง คงขึ้นค่าแรง 492 บาทตามข้อเรียกร้องของผู้นำแรงงานไปแล้ว ขอร้องอย่าเอาเรื่องค่าแรงเป็นเรื่องการเมือง เพราะเป็นเรื่องของเศรษฐกิจและความมั่นคงของประเทศชาติ เราไม่สามารถเอาเรื่องค่าแรงเป็นเรื่องการเมือง แต่เราปรับตามเวลาที่เหมาะสม

วันเดียวกัน นายธนวรรธน์ พลวิชัย อธิการบดี และประธานที่ปรึกษาศูนย์พยากรณ์เศรษฐกิจและธุรกิจ มหาวิทยาลัยหอการค้าไทย กล่าวถึงแนวโน้มการปรับขึ้นค่าแรงขั้นต่ำอีก 5-8% ที่จะเริ่มตั้งแต่ปี 66 ว่าเห็นด้วยกับการปรับขึ้นค่าแรงขั้นต่ำ เพราะไม่ได้มีการปรับขึ้นมานานถึง 3 ปี และการจะเริ่มปรับขึ้นตั้งแต่ต้นปี 66 ถือว่าเป็นช่วงเวลาที่เหมาะสม ซึ่งปัจจุบันจะเริ่มเห็นสัญญาณการฟื้นตัวของเศรษฐกิจบ้างแล้ว

"เมื่อรัฐบาลชี้ว่าการขึ้นค่าแรงขั้นต่ำจะเริ่มใน ม.ค.66 ก็ทำให้เห็นว่าเศรษฐกิจน่าจะเริ่มฟื้น โดยคาดว่าจะฟื้นไตรมาส 4 ปีนี้ ภาคธุรกิจเริ่มมีกำลังการเงินที่เข้มแข็งแล้ว การขึ้นค่าแรงขั้นต่ำในเดือน ม.ค.จึงเหมาะสม เพราะค่าแรงไม่ได้ปรับมา 3 ปี กรอบที่คาดว่าจะปรับขึ้น 5-8% ก็เหมาะสมกับเงินเฟ้อสอดคล้องกับค่าครองชีพ ประชาชนน่าจะพร้อมรับกับราคาสินค้าและค่าบริการที่ปรับตัวสูงขึ้นได้ ดังนั้นโดยสุทธิแล้ว การปรับขึ้นค่าแรงขั้นต่ำจะเป็นประโยชน์ต่อเศรษฐกิจให้ถูกกระตุ้นในเชิงบวก มีเงินเข้าไปหมุนเวียนในระบบเศรษฐกิจมากขึ้น จะทำให้มีเม็ดเงินเพิ่มเข้าไปในระบบเศรษฐกิจอีกเดือนละ 1,500-2,400 ล้านบาท/เดือน หรือคิดเป็นเพิ่มขึ้นปีละ 2-3 หมื่นล้านบาท ซึ่งจะช่วยผลักดันให้จีดีพีในปี 66 ขยายตัวอีก 0.1-0.2% จากเดิม" นายธนวรรธน์กล่าว

อย่างไรก็ตาม การปรับขึ้นค่าแรงขั้นต่ำดังกล่าวอาจจะมีผลกระทบต่อภาคธุรกิจที่ใช้จำนวนแรงงานสูง อาทิ ธุรกิจในภาคบริการ ร้านอาหาร โรงแรม เป็นต้น ซึ่งอาจทำให้ธุรกิจต้องเลือกใช้กลไกในการลดผลกระทบที่แตกต่างกันไป เช่น การปรับลดคนงาน การปรับราคาสินค้าหรือค่าบริการเพิ่มขึ้น หรือแม้แต่การยอมรับผลกำไรที่น้อยลง เป็นต้น.

บิ๊กตู่

มาพร้อมนายกฯ และยืนร่วมฟังการแถลงข่าว ก่อนที่ทั้งหมดจะเดินขึ้นตึกไทยคู่ฟ้าไปพร้อมนายกฯ จากนั้นไม่นานนายชัยวุฒิและนายสุชาติเดินลงมาจากตึกไทยฯ ก่อน เหลือเพียงนายวิษณุที่ยังอยู่บนตึกไทยคู่ฟ้า

นายธนกร วังบุญคงชนะ โฆษกประจำสำนักนายกรัฐมนตรี ตอบคำถามสื่อมวลชนกรณีที่ถูกถามถึงวาระดำรงตำแหน่งนายกฯ 8 ปีของ พล.อ.ประยุทธ์ว่า อำนาจทุกอย่างเป็นของศาลรัฐธรรมนูญเป็นผู้วินิจฉัย ฉะนั้นแล้วต้องเคารพการวินิจฉัยของศาลรัฐธรรมนูญ การวิพากษ์วิจารณ์ไม่ควรก้าวล่วง และไม่ควรที่จะมีการเคลื่อนไหวชุมนุมกดดันศาลรัฐธรรมนูญ ขอให้เชื่อมั่นในกระบวนการยุติธรรมของไทย

ทั้งนี้ พล.อ.ประวิตร วงษ์สุวรรณ กล่าวถึงกรณีตั้งข้อสังเกต พปชร.ชู พล.อ.ประวิตรเป็นนายกฯ ว่า ไม่ใช่ ทุกอย่างอยู่ที่ พล.อ.ประยุทธ์ นายกฯ ไม่ครบ 8 ปีก็ไปต่อไป เมื่อครบแล้วก็ว่ากันว่าจะเอาใคร ไม่ใช่ตน

เมื่อถามว่า พล.อ.ประวิตรพร้อมเป็นนายกฯ หรือไม่ พล.อ.ประวิตรกล่าวว่า "ผมจะไปพร้อมได้อย่างไร ผมยังไม่ได้คิดเลย นายกฯ ยังอยู่ต่ออีก 2 ปี" เมื่อถามว่าหมายถึงสมัยหน้าใช่หรือไม่ พล.อ.ประวิตรบอกว่า "อ้า ก็ว่าไป"

ถามอีกว่า หาก พล.อ.ประยุทธ์ไม่สะดุดประเด็น 8 ปี เลือกตั้งสมัยหน้า พปชร.จะเสนอเป็นแคนดิเดตนายกฯ หรือไม่ พล.อ.ประวิตรกล่าวว่า ก็ต้องเสนอ เมื่อถามว่าจะเสนอหัวหน้าพรรค พปชร. ด้วยหรือไม่ พล.อ.ประวิตรกล่าวว่า ก็แล้วแต่สมาชิกเขาประชุมกัน เขาว่าอย่างไรก็ว่ากัน ไม่ใช่ตนคนเดียว

ต่อมา พล.อ.ประวิตรให้สัมภาษณ์อีกครั้งถึงกรณีที่ระบุว่า พล.อ.ประยุทธ์จะดำรงตำแหน่งต่ออีก 2 ปี และทำให้ดีความกันว่าจะอยู่ไปจนถึงปี 2568 ว่า จะไปรู้ได้อย่างไร เมื่อถามว่ามีการมองกันว่าหาก พล.อ.ประยุทธ์ดำรงตำแหน่งอยู่ต่ออีก 2 ปี แล้วจากนั้น พล.อ.ประวิตรจะขึ้นดำรงตำแหน่งเป็นนายกฯ ต่อแทนในการเลือกตั้งสมัยหน้า เป็นไปได้หรือไม่ พล.อ.ประวิตรหันมาตอบว่า "จะอยู่ไหว หรือ ตายก่อน" ขึ้นรถแล้วเดินทางกลับทันที

ด้านนายวิษณุ เครืองาม กล่าวถึงกรณีการยื่นวาระ 8 ปีของ พล.อ.ประยุทธ์ ซึ่งมีหลายช่องทางว่า ผู้ตรวจการแผ่นดินไม่เป็นช่องทาง เพราะเขาก็ต้องยื่นต่อไปที่ กกต. เรื่องนี้มี 2 ช่องทางเท่านั้นคือ ส.ส.เข้าชื่อกัน 1 ใน 10 หรือ ส.ว.เข้าชื่อกัน 1 ใน 10 ตามมาตรา 82 กับอีกหนึ่งช่องทางคือ กกต.ยื่นตามมาตรา 170 ถ้า กกต.ยื่นก็จะมีน้ำหนักมากกว่า เพราะ กกต.จะมีการกลั่นกรอง คล้ายๆ กับไต่สวนมูลฟ้องก่อน ทั้งนี้จะทำอะไรกันก็รีบทำ เพราะศาลเขาจะได้รีบวินิจฉัยอย่างที่อาจารย์จรัญ (ภักดีธนากุล) บอก

'บิ๊กตู่' คนละเรื่องกับ 'เปรม'

เมื่อถามว่าปัญหาทางข้อกฎหมายไม่น่าใช้เวลานาน นายวิษณุกล่าวว่า ปัญหาข้อกฎหมายคือปัญหาที่ภาษากฎหมายเขาเรียกว่าศาลรู้ได้เอง แต่ว่าไม่ต้องสืบพยาน แต่เขาอาจจะถามให้ผู้เกี่ยวข้องต้องชี้แจง เป็นการตีความกฎหมาย และดูที่เจตนารมณ์เท่านั้น ส่วนที่จะไปยื่นแจ้งความหากนายกฯ ยังทำงานต่อก็สามารถแจ้งได้ แต่จะยังไงต่อเท่านั้นเอง ตราบใดที่ไม่มีการสั่งให้หยุดก็สามารถทำได้หมดทุกอย่างย้ายข้าราชการก็ได้ ปรับ ครม.ก็ได้

ผู้สื่อข่าวถามว่า ตอนที่ พล.อ.เปรม ติณสูลานนท์ อดีตนายกฯ ลงจากอำนาจเมื่อครบ 8 ปี และบอกว่าพอแล้ว แตกต่างจากตอนนี้อย่างไร นายวิษณุกล่าวว่า "คนละเรื่องกันเลย รัฐธรรมนูญเขียนคนละอย่าง เพราะสมัย พล.อ.เปรม ไม่ได้ถูกบังคับอะไร ท่านก็บอกป๋าพอแล้วลูก" เมื่อถามว่าคำนี้จะได้ยินจากปาก พล.อ.ประยุทธ์หรือไม่ นายวิษณุกล่าวว่า "ไม่รู้สิ มาถามผมทำไม"

รายงานข่าวจากทำเนียบรัฐบาลแจ้งว่า ในช่วงท้ายการประชุม ครม. นายจุติ ไกรฤกษ์ รมว.การพัฒนาสังคมและความมั่นคงของมนุษย์ ได้พูดขึ้นว่า รู้สึกไม่สบายใจประเด็นวาระการดำรงตำแหน่ง 8 ปีของ พล.อ.ประยุทธ์ ที่จะครบในวันที่ 24 ส.ค.65 รวมถึงวันที่ 18 ส.ค.65 ที่จะมีการพิจารณาร่าง พ.ร.บ.งบประมาณรายจ่ายประจำปีงบประมาณ 2566 ในวาระ 3 อย่ามองว่าเรื่องนี้เป็นเรื่องไร้สาระ นายกฯ เพิ่งเป็นนายกฯ ในรัฐบาลนี้ได้ 3 ปี แต่มีคำพูดที่บิดเบือน ด้อยค่า บ่อนทำลาย เขาพูดเพียงแค่ 10 คน พูดซ้ำไปซ้ำมา แต่ ครม.มีกว่า 30 คน ต้องรับผิดชอบร่วมกัน อยากให้ทุกคนช่วยกันพูด เพราะเราเป็นรัฐบาลร่วมกัน นอกจากนี้รัฐบาลทำงานมา มีผลงานเยอะ เวลาโดนด่าในเรื่องไม่จริง อยากให้โฆษกแต่ละกระทรวงออกมาตอบโต้ ไม่ใช่ให้เขาสื่อสารทางเดียว

นายสุชาติ ชมกลิ่น รมว.แรงงาน ให้สัมภาษณ์ถึงการร่วมหารือนอกรอบกับนายกฯ ว่า ไม่ได้พูดถึงประเด็นทางการเมือง เป็นการทานข้าวร่วมกัน ไม่มีประเด็นอะไร พล.อ.ประวิตรก็ร่วมอยู่ด้วย นายกฯ ไม่ได้แสดงความมั่นใจประเด็น 8 ปี ส่วนนี้อยู่กับคนที่ยื่น โดยฝ่ายผู้ที่มีอำนาจจะเป็นผู้ตัดสิน เราไปตัดสินแทนศาลไม่ได้ ส่วนที่หัวหน้าพรรค พปชร.ระบุว่านายกฯ จะอยู่ได้อีก 2 ปี อาจจะเป็นการพูดไปอะไรหรือเปล่า แต่ความจริงไม่มีใครรู้ได้ แต่อย่างไรก็ตาม เรายังมั่นใจ และตอนนี้เชื่อว่าต่างคนต่างตีความกฎหมายกันเอง แต่เรามั่นใจว่าเราไปต่อ ในพรรค พปชร.เองก็ชัดเจน โดยเฉพาะหัวหน้าพรรคบอกแล้วว่าสนับสนุน พล.อ.ประยุทธ์เป็นนายกฯ อยู่แล้ว

เมื่อถามว่า หากศาล รธน.ตัดสินให้ พล.อ.ประยุทธ์พ้นจากการเป็นนายกฯ ในวันที่ 24 ส.ค. พรรค พปชร.ได้เตรียมความพร้อมอย่างไร และพรรคจะแตกหรือไม่ นายสุชาติกล่าวว่า คงต้องมองว่ากฎหมายคงไม่ให้โทษขนาดนั้น แต่ก็ไม่ก้าวล่วง ซึ่งจริงๆ แล้วก็ไม่ใช่ว่าจะตัดสินเร็วขนาดนั้น ก็ต้องอยู่ที่คนยื่น และต้องมีเวลาในการพิจารณาอีก

นายสุริยะ จึงรุ่งเรืองกิจ รมว.อุตสาหกรรม และรองหัวหน้าพรรค พปชร. กล่าวถึงกรณียังอยู่พรรค พปชร.ต่อหรือไม่ว่า "ยังอยู่ครับ อยู่ครับ" เมื่อถามถึงประเด็นการดำรงตำแหน่งครบวาระ 8 ปีของนายกฯ นายสุริยะกล่าวว่า ก็คงเป็นตามรัฐธรรมนูญ และเชื่อว่าน่าจะผ่าน

ฝ่ายค้านยื่นแน่ 17 ส.ค.นี้

นายวราวุธ ศิลปอาชา รมว.ทรัพยากรธรรมชาติและสิ่งแวดล้อม และคณะกรรมการนโยบายและยุทธศาสตร์พรรคชาติไทยพัฒนา กล่าวถึงการยื่นตีความดำรงตำแหน่งนายกฯ 8 ปี ว่าท้ายที่สุดแล้วคงจะมีแรงกระทบในระดับหนึ่ง แต่ไม่อยากก้าวล่วงอำนาจศาล เป็นหน้าที่ของตุลาการศาลรัฐธรรมนูญ ส่วนผลจะเป็นอย่างไร การทำงานของรัฐบาลต้องเดินหน้าต่อ ไม่อยากนำประเด็นเรื่องการเมืองมานำประเด็นปัญหาความเดือดร้อนของประชาชน เชื่อว่ากลไกของภาครัฐจะต้องมีความต่อเนื่องและต้องทำงานต่อไป

ที่พรรคเพื่อไทย (พท.) นพ.ชลน่าน ศรีแก้ว ส.ส.น่าน และหัวหน้าพรรค พ

ไทยโพสต์
อิสรภาพแห่งความคิด

อนุมัติ

ได้ให้ทางสำนักงานทรัพยากรน้ำแห่งชาติ (สทนช.) พิจารณาในภาพรวม โดยเตรียมการพร่องน้ำ ระบายน้ำเป็นหลัก และต้องพิจารณาถึงการกักเก็บน้ำไว้ใช้ในฤดูถัดไปด้วย

ด้านนายธนกร วังบุญคงชนะ โฆษกประจำสำนักนายกรัฐมนตรี แถลงว่า ที่ประชุม ครม. มีมติอนุมัติงบกลาง กรอบวงเงิน 4,019.80 ล้านบาท เป็นค่าใช้จ่ายในการดำเนินโครงการเพิ่มประสิทธิภาพการบริหารจัดการทรัพยากรน้ำในช่วงฤดูฝน ปี 2565 และการกักเก็บน้ำเพื่อฤดูแล้งปี 2565/2566 จำนวน 1,361 รายการ ให้กับ 5 กระทรวง 13 หน่วยงาน เพื่อเพิ่มประสิทธิภาพการระบายน้ำ และเพิ่มศักยภาพในการกักเก็บน้ำเพื่อฤดูแล้งในปี 65/66 โดยพื้นที่เป้าหมายคือพื้นที่เสี่ยงเกิดอุทกภัยและภัยแล้งตามที่ สทนช. และหน่วยงานที่เกี่ยวข้องกำหนด และพื้นที่เสี่ยงที่มีความจำเป็นต้องดำเนินการแก้ไข บรรเทาปัญหาอุทกภัยและภัยแล้งโดยเร่งด่วน สำหรับ 5 กระทรวง ประกอบด้วย 1.กระทรวงกลาโหม 2.กระทรวงการอุดมศึกษา วิทยาศาสตร์ วิจัยและนวัตกรรม 3.กระทรวงเกษตรและสหกรณ์ 4.กระทรวงทรัพยากรธรรมชาติและสิ่งแวดล้อม 5.กระทรวงมหาดไทย

โฆษกประจำสำนักนายกฯ กล่าวว่า สทนช.ประเมินว่าหากดำเนินการแล้วเสร็จจะมีพื้นที่รับประโยชน์ประมาณ 35,723 ไร่ มีปริมาณน้ำเพิ่มขึ้นประมาณ 34.02 ล้านลูกบาศก์เมตร ประชาชนได้รับประโยชน์ประมาณ 36,735 ครัวเรือน และสามารถกำจัดผักตบชวา/วัชพืชน้ำได้ประมาณ 4.74 ล้านตัน รวมถึงสามารถซ่อมแซม/ปรับปรุงอาคารชลศาสตร์ให้สามารถใช้งานได้ตามวัตถุประสงค์ จำนวน 394 แห่ง รวมทั้งยังเป็นการเพิ่มการลงทุนภาครัฐโดยการช่วยกระตุ้นการซื้อวัสดุและจ้างแรงงานคนในท้องถิ่นด้วย

นายธนกรเปิดเผยด้วยว่า จากสถานการณ์ฝนตกอย่างต่อเนื่อง ช่วงระหว่างวันที่ 7-9 ส.ค. ที่ผ่านมา ทำให้ทุกพื้นที่ทั่วประเทศไทยได้รับผลกระทบ เกิดฝนตกหนักถึงหนักมากบางพื้นที่ โดยเฉพาะในพื้นที่กรุงเทพฯ นายกรัฐมนตรี พร้อมด้วย พล.อ.อนุพงษ์ เผ่าจินดา รัฐมนตรีว่าการกระทรวงมหาดไทย สั่งการให้กรมป้องกันและบรรเทาสาธารณภัย (ปภ.) สนับสนุนเครื่องสูบน้ำขับด้วยเครื่องยนต์ดีเซลติดตั้งบนเทรลเลอร์ลากจูงพร้อมอุปกรณ์ ขนาดท่อส่ง 14 นิ้ว อัตราสูบ 28,000 ลิตร/นาที ให้สำนักการระบายน้ำกรุงเทพมหานคร (กทม.) ติดตั้งตามเขตต่างๆ ในพื้นที่กรุงเทพฯ จำนวน 18 เครื่อง 14 จุดสำคัญที่มีความเสี่ยงน้ำท่วมขัง เพื่อเร่งระบายน้ำ บรรเทาสถานการณ์น้ำท่วมขังแล้ว

ที่ศาลาว่าการ กทม. เสาชิงช้า นายชัชชาติ สิทธิพันธุ์ ผู้ว่าราชการกรุงเทพมหานคร กล่าวถึงสถานการณ์น้ำในพื้นที่กรุงเทพมหานครว่า สิ่งที่กังวลคือน้ำเหนือเขื่อน เมื่อเช้ามีรายงานว่าน้ำในเขื่อนอยู่ในระดับ 40% จึงสั่งการให้นายวิศณุ ทรัพย์สมพล รองผู้ว่าฯ กทม. เฝ้าระวังน้ำเหนือเขื่อนให้ดี เพราะเรากลัวว่าในระยะยาวหากน้ำเหนือเขื่อนเต็มแล้วปล่อยน้ำออกมาจะมีปัญหาอะไรหรือไม่ เพราะเมื่อเปรียบเทียบปริมาณน้ำเหนือเขื่อนในปัจจุบันมีปริมาณมากกว่าปีก่อน

นอกจากนี้ยังสั่งให้ทำแดชบอร์ดที่มีการสรุปภาพรวมสถานการณ์น้ำและปริมาณน้ำในเขื่อนที่อาจไหลผ่านกรุงเทพมหานครด้วย สำหรับสิ่งที่กังวลคือน้ำเหนือ ที่อาจมาเสริมกับน้ำฝนและน้ำทะเลหนุน โดยต้องหารือกับหน่วยงานที่เกี่ยวข้องเพื่อเตรียมการระยะยาว อาจต้องนำสถานการณ์น้ำท่วมปี 2554 เป็นตัวเปรียบเทียบ.

ส.ว.เสียงแตก

"วันที่ 10 ส.ค. ทาง ส.ส.จะเข้าหรือไม่เข้าประชุม ผมจะไปสั่งเขาได้อย่างไร เข้าหรือไม่เข้าจะไปรู้เหรอ ผมไม่รู้หรอก ไม่รู้จริงๆ ส่วน ส.ว.ก็ขอให้เป็นเรื่อง ส.ว. จะไปสั่งอะไรเขาได้ ซึ่ง ส.ว.ไม่มีสายใคร สายลุงป้อมที่ไหน ไม่มีสายลุงตู่ ลุงป้อม เพราะ ส.ว.มีคณะกรรมการสรรหาเข้ามา จะมีสายได้อย่างไร" พล.อ.ประวิตรกล่าว

เมื่อถามว่า มองความได้เปรียบเกี่ยวกติกาเลือกตั้งหาร 100 กับหาร 500 อย่างไร พล.อ.ประวิตรกล่าวว่า ไม่รู้ ตนอะไรก็ได้ทั้งนั้น ไม่คิด เพราะเอา ส.ส.เขตเป็นหลัก

ชักถึงข่าว พล.อ.ประวิตรดีลกับพรรคนั้นพรรคนี้ พล.อ.ประวิตรกล่าวว่า "ผมจะดีลกับใคร ผมไปต่างจังหวัดทุกวัน สื่อก็เห็น ผมจะดีลกับใคร ผมกลับบ้านก็นอน ตื่นเช้ามาก็ทำงาน ทำงานทั้งวัน จะไปดีลกับใคร ผมดีลกับใคร"

ย้ำว่า มีกระแสข่าวดีลกับพรรคเพื่อไทย พล.อ.ประวิตรร้อง "โอ๊ย ไปที่ไหน ไม่เจอใครเลย ยังไม่เจอใครเลยครับ นะครับเข้าใจด้วย สื่ออย่าคิดเอาเอง สื่อคิดเองทั้งนั้นข่าวทั้งหมด ออกจากผู้สื่อข่าวที่คิดเอง ที่คิดเอง เออเอง"

พอถามว่า ถ้าเป็นเช่นนี้ในอนาคตไม่มีทางที่ พปชร.จะจับมือกับ พท.ใช่หรือไม่ พล.อ.ประวิตรกล่าวว่า จะไปรู้ได้อย่างไร เรื่องของอนาคต อนาคตสื่อรู้หรือไม่ ใครจะไปรู้อนาคต ให้ผลเลือกตั้งออกมาก่อนแล้วค่อยว่ากัน

นายอรรถกร ศิริลัทธยากร ส.ส. บัญชีรายชื่อ พรรคพลังประชารัฐ และเลขานุการคณะกรรมการประสานงานพรรคร่วมรัฐบาล (วิปรัฐบาล) ยืนยันพล.อ.ประวิตรไม่เคยมีคำสั่งให้สมาชิกพรรคไม่เข้าร่วมประชุม และพรรคไม่ได้เล่นเกมการเมืองจับมือฮั้วกับพรรคการเมืองใดอย่างแน่นอน ไม่จำเป็นที่จะต้องทำเช่นนั้น การลงมติโหวตในสภา ถือเป็นเอกสิทธิ์ของ ส.ส.แต่ละคน เพราะฉะนั้นในสภาก็ขอให้เป็นเรื่องของ ส.ว.และ ส.ส.

ส.ส.โดดร่มไม่ผิดจริยธรรม

ด้านนายวิษณุ เครืองาม รองนายกรัฐมนตรี กล่าวถึงกรณีหาก ส.ส.จงใจให้สภาล่มจะผิดจริยธรรมหรือไม่ว่า ก็เป็นเกมอันหนึ่งในทางสภาที่เคยใช้กันมาเสมอ เช่น วอล์กเอาต์ หรือการทำให้การประชุมไม่ครบ ซึ่งคิดว่ายังไม่ถึงขั้นที่จะบอกว่าเป็นการผิดจริยธรรม

"มันเป็นอาวุธของสภาที่จะใช้ในการคัดค้านสิ่งที่ตนไม่เห็นด้วย เหมือนกับเดินออกหรือนั่งอยู่แต่ไม่ยอมยกมือ เพราะฉะนั้นในเรื่องขององค์ประชุมคงจะถือว่าเป็นเรื่องจริยธรรมยาก แม้ว่าจะน่าตำหนิก็ตาม" นายวิษณุกล่าว

อย่างไรก็ดี เวลา 12.40 น. ภายหลังประชุม ครม. นายวิษณุได้ขึ้นตึกไทยคู่ฟ้า ทำเนียบรัฐบาล เข้าพบ พล.อ.ประยุทธ์ ซึ่งถูกจับตาว่าจะเป็นการหารือถึงกรณีที่รัฐสภาจะพิจารณาร่าง พ.ร.ป.ว่าด้วยการเลือกตั้ง ส.ส. ในวันที่ 10 ส.ค.นี้ และกรณีการดำรงตำแหน่ง 8 ปีของนายกฯ ใช้เวลา 45 นาที

จากนั้นนายวิษณุปฏิเสธไม่ได้เข้าพบนายกฯ เรื่องกฎหมายประกอบรัฐธรรมนูญ เพราะเรื่องดังกล่าวมีการพูดคุยในการประชุม ครม.แล้ว โดยนายอนุชา นาคาศัย รมต.ประจำสำนักนายกฯ ได้รายงานในวาระของวิปรัฐบาลที่รายงานว่าในวันที่ 10 ส.ค. จะมีการประชุมร่วมรัฐสภา จะมีกฎหมายเข้าสองฉบับ ฉบับแรกคือกฎหมายกำหนดระยะเวลาในการดำเนินคดี และอีกฉบับคือกฎหมายลูกว่าด้วยการเลือกตั้ง ซึ่งทั้งสองฉบับจะพิจารณาไปตามที่วิปประสานงานกันไว้ว่าให้ ส.ส. ส่วน ส.ว.ไม่เกี่ยวให้โหวตไปตามมติและข้อเสนอของ กมธ. แต่จะเริ่มพิจารณาได้ตอนกี่โมงยังไม่ทราบ เนื่องจากการพิจารณาต้องเริ่มจากกฎหมายกำหนดระยะเวลาในการดำเนินคดี และยังมีความเป็นห่วงว่าอาจจะมีผู้มาประชุมและหากเกิดไม่อยู่จะทำให้พิจารณากฎหมายลูกเกี่ยวกับการเลือกตั้งไม่ได้

ถามว่า นายกฯ ได้พูดถึงเรื่ององค์ประชุมหรือไม่ หลังมีกระแสข่าวว่าองค์ประชุมจะไม่ครบเพื่อทำให้สภาล่ม นายวิษณุกล่าวว่า ไม่มี นายกฯ บอกว่าขอให้วิปไปตกลงประสานกันเอง ทำให้มันเรียบร้อยแล้วกัน

ย้ำว่า ทางรัฐบาลมีการกำชับกันหรือไม่ว่าขอให้โหวตกฎหมายลูกเกี่ยวกับการเลือกตั้งให้ผ่าน นายวิษณุกล่าวว่า ไม่มี ไม่มีครับ ปล่อยให้เป็นไปตามกลไกที่วิปได้ตกลงกันแล้ว

ส่วนนายสาธิต ปิตุเตชะ รมช.สาธารณสุข และรองหัวหน้าพรรค ปชป. กล่าวว่า ในฐานะ กมธ.รู้สึกเสียดาย หากร่าง พ.ร.บ.ประกอบรัฐธรรมนูญว่าด้วยการเลือกตั้ง ส.ส. พิจารณาไม่ทันกรอบ 180 วัน เพราะสิ่งที่เราร่วมทำกันมาเพื่อให้การเลือกตั้งมีความโปร่งใสขึ้น แต่เมื่อเหตุการณ์ผ่านมาแล้วรัฐสภามีทางเลือกเช่นนั้น ก็ต้องเคารพเสียงส่วนใหญ่ ส่วนการจะกลับมาร่างเดิมโดยใช้วิธีไหนนั้นเป็นเรื่องที่ประชุมรัฐสภาจะร่วมกันตัดสินใจ แต่ละพรรคจะว่าอย่างไร แต่ ปชป. จะเข้าร่วมประชุม และหากองค์ประชุมครบ ปชป.จะลงมติเห็นชอบในวาระที่ 3 อย่างแน่นอน

นายจุรินทร์ ลักษณวิศิษฏ์ รองนายกรัฐมนตรีและ รมว.พาณิชย์ ในฐานะหัวหน้าพรรค ปชป. ยืนยันในวันที่ 10 ส.ค.พรรคจะเข้าประชุมสภาตามปกติ เพราะถือเป็นการปฏิบัติหน้าที่ในฐานะสมาชิกรัฐสภาได้แจ้งให้กับสมาชิกพรรคทุกท่านด้วยทราบแล้ว โดยพรรค ปชป.ไม่ประสงค์ที่จะทำให้การประชุมสภาล่ม

นายจุรินทร์กล่าวถึงกรณีนายนราพัฒน์ แก้วทอง รองหัวหน้าพรรค ปชป. จะขอลาออกจาก ส.ส.เพื่อกลับไปดำรงตำแหน่งผู้ช่วย รมว.เกษตรและสหกรณ์ว่า ทราบเรื่องนี้มาล่วงหน้าแล้ว หากมีการลาออกจาก ส.ส.บัญชีรายชื่อแล้ว ก็ต้องเลื่อนรายชื่อลำดับถัดไปขึ้นมา

หัวหน้าพรรค ปชป.กล่าวว่า ในส่วนของนายอันวาร์ สาและ ส.ส.ปัตตานี พรรค ปชป. ได้รับแจ้งจากนายเดชอิศม์ ขาวทอง รองหัวหน้า ปชป. ที่ดูแลภาคใต้ว่า ได้แจ้งให้นายอันวาร์ทราบแล้วว่าไม่ประสงค์ให้เข้าร่วมประชุม ส.ส.ภาคใต้อีก เพราะการประชุมอาจจะมีการพูดคุยถึงรายละเอียดพรรคที่เป็นภายใน อาทิ แนวทางการหาเสียงเลือกตั้ง การกำหนดทิศทางการทำงาน และเพื่อเป็นการเปิดโอกาสให้นายอันวาร์หาพรรคใหม่เข้าสังกัดได้ทันเวลา ซึ่งคิดว่ายุติธรรม โดยจะไม่มีการขับออกจากพรรคในตอนนี้

"ผมไม่อยากพูดอะไรมาก แต่ไม่ใช่เรื่องของการทิ้งพรรคหรือเลือดไหลออก แต่บางครั้งพรรคก็ต้องตัดสินใจอะไรที่เป็นปัญหา พรรคก็ต้องกล้าตัดสินใจเอาหนองออกไป เพื่อให้เลือดใหม่ได้มีโอกาสเข้ามา และสำหรับจังหวัดปัตตานี ได้มีเลือดใหม่เข้ามาในพรรคประชาธิปัตย์แล้ว และได้เดินหน้าลงพื้นที่หาเสียงเลือกตั้งหลายเดือนแล้ว ซึ่งได้รับเสียงตอบรับเป็นอย่างดี" หัวหน้าพรรค ปชป.กล่าว

ปชป.-ชทพ.ยันร่วมประชุม

มีรายงานว่า นายจุรินทร์จะลงพื้นที่วันที่ 13 ส.ค. เปิดตัวว่าที่ผู้สมัครที่ จ.สตูล วันที่ 14 ส.ค. เปิดตัวเลือดใหม่ 30 คนในภาคใต้พรรคประชาธิปัตย์ที่ จ.สงขลา

นายนิพนธ์ บุญญามณี รมช.มหาดไทย และรองหัวหน้าพรรค ปชป. กล่าวว่า ขอให้ ส.ส.ปฏิบัติหน้าที่ก่อน เพราะเป็นวันประชุมสภา ส่วนจะไปเยี่ยมกำนันผู้ใหญ่บ้าน เราก็อยากไป แต่ไปหาโอกาสอื่นได้

ที่พรรคชาติไทยพัฒนา (ชทพ.) น.ส.กัญจนา ศิลปอาชา หัวหน้าพรรคชาติไทยพัฒนา (ชทพ.) กล่าวหลังการประชุมพรรค ถึงมติการพิจารณาร่างพระราชบัญญัติประกอบรัฐธรรมนูญว่าด้วยการเลือกตั้ง ส.ส. ในวันที่ 10 ส.ค.ว่า ที่ประชุมพรรคมีมติว่าเราจะเข้าร่วมประชุมรัฐสภา

"ขอย้ำว่าพรรค ชทพ.มีมติ ส.ส.ของพรรคเข้าประชุมร่วมรัฐสภา และสภาจะไม่ล่มเพราะพรรคเรา เพราะถือว่าการทำหน้าที่ ส.ส. โดยเฉพาะกฎหมายสำคัญอย่างนี้" น.ส.กัญจนากล่าว

ที่พรรคเพื่อไทย นายสมคิด เชื้อคง ส.ส.อุบลราชธานี พรรค พท. และโฆษกคณะกรรมาธิการวิสามัญพิจารณาร่างพระราชบัญญัติ (พ.ร.บ.) ประกอบรัฐธรรมนูญว่าด้วยการเลือกตั้ง ส.ส. รัฐสภา กล่าวว่า ในวันที่ 10 ส.ค. ฝ่ายค้านไม่มีปัญหาในการลงชื่อเข้าร่วมประชุมตามปกติ

ถามว่า มีข่าวจะทำให้องค์ประชุมล่มเพื่อให้การพิจารณาไม่ทัน 180 วัน และกลับไปใช้ร่างเดิมหรือไม่ นายสมคิดกล่าวว่า ฝ่ายค้านเป็นเสียงข้างน้อย คงไม่สามารถกำหนดอะไรได้ ต้องแล้วแต่เสียงส่วนใหญ่ว่าจะเอาอย่างไร แต่สำหรับพรรคยังยืนยันจุดยืนเดิมมาโดยตลอดในการใช้สูตรหาร 100 คำนวณ ส.ส.บัญชีรายชื่อ ถ้าทำตามนี้แต่แรกก็จบไปนานแล้ว

นายสมคิดกล่าวว่า สำหรับพรรค พท.หากสูตรหาร 500 ผ่านวาระสาม จะยื่นเรื่องไปที่คณะกรรมการป้องกันและปราบปรามการทุจริตแห่งชาติ (ป.ป.ช.) ซึ่งอาจจะเกิดได้ 2 กรณีคือ 1.การจงใจไม่ปฏิบัติตามรัฐธรรมนูญ และ 2.หน้าที่ของผู้แทนราษฎรคืออะไร โดยอีกส่วนหนึ่งเราเตรียมจะยื่นต่อศาลรัฐธรรมนูญว่าขัดหรือแย้งต่อกฎหมายหรือไม่ แต่หากร่างกฎหมายลูกตกไปในวันที่ 10 ส.ค.นี้ หรือทำไม่เสร็จภายใน 180 วัน เราก็คงจะพับแผลนี้ไว้เพราะได้กลับมาที่ร่างเดิมแล้ว และเป็นร่างที่พรรคเพื่อไทยรับได้

"เรื่องนี้ไม่เกี่ยวกับการเล่นเกม พรรค พท.ทำองค์ประชุมล่มไม่ได้ถ้าเสียงข้างมากไม่ทำ พรรคเป็นเสียงข้างน้อย และเราไม่ได้ดีลกันเรื่องนี้ เรายังไม่รู้เลยว่าเขาพูดกันอย่างไร บางเรื่องถ้าจับอะไรได้ก็จับพรรค พท.ไปรวมกับพรรค พปชร. ซึ่งก็ไม่เคยเป็นจริงเสียที" นายสมคิดกล่าว

ส่วนนายสุทิน คลังแสง ส.ส.มหาสารคาม พรรค พท. และประธานวิปฝ่ายค้าน กล่าวว่า การประชุมร่วมรัฐสภาอาจจะไม่ราบรื่นเหมือนทุกครั้ง วันที่ 10 ส.ค. ตรงกับวันกำนันผู้ใหญ่บ้าน โดยปกติแล้วหากมีการประชุม ส.ส.มักจะลาประชุม เพื่อไปร่วมงานกำนันผู้ใหญ่บ้าน ดังนั้นในวันที่ 10 ส.ค.นี้ อาจจะมี ส.ส.ลาประชุมบ้าง

"เรื่องนี้เป็นเรื่องเกี่ยวกับรัฐธรรมนูญแต่ละพรรค ก็มีท่าทีที่แตกต่างกัน ฝ่ายค้านให้อิสระต่อกันและความเห็นที่แตกต่างกันตั้งแต่ต้นอยู่แล้ว และไม่ไปจำกัดสิทธิ์ซึ่งกันและกัน ซึ่งก็แล้วแต่แต่ละพรรคว่าจะดำเนินการในวันที่ 10 ส.ค.นี้อย่างไร ไม่แน่ใจว่าการประชุมจะล่มหรือไม่ แต่เสียดายที่การประชุมรัฐสภาในวันกำนันผู้ใหญ่บ้าน 10 ส.ค. อาจจะมี ส.ส.บางคนลาประชุม จึงอยากฝากประธานรัฐสภาว่า อาจจะกำหนดวันประชุมรัฐสภาเพิ่ม" ปธ.วิปฝ่ายค้านระบุ

10 ส.ค. 'ส.ว.' เกินครึ่งหาย

ที่รัฐสภา นายศรัณย์วุฒิ ศรัณย์เกตุ ส.ส.อุตรดิตถ์ พรรคเพื่อชาติ แถลงว่า มีดีลลับของสองเผด็จการที่มาจากสองขั้ว โดยขั้วหนึ่งเป็นเผด็จการในรัฐสภา อีกขั้วเป็นเผด็จการใช้ปืนใช้รถถังยึดอำนาจเข้ามา สิ่งที่เคยพูดมาตลอดถึงขบวนการล้มตู่ชูป้อม ในที่สุดก็เกิดขึ้นจริง วันนี้ต้องสกัด พล.อ.ประวิตรไม่ให้มานั่งเป็นนายกรัฐมนตรี เพราะเป็นเรื่องของโจรชั่วปล้นกันซึ่งหน้ากลางสภา ต้องการทำให้สภาล่ม ถ้าล่มเพื่อประโยชน์ประเทศชาติและประชาชน จะขอสาธุ แต่ถ้าล่มเพื่อประโยชน์พวกพ้องตัวเองหรือตระกูลใดตระกูลหนึ่ง ไม่เอาด้วย

นายศรัณย์วุฒิกล่าวว่า พรรคขนาดใหญ่ทั้งฝ่ายค้านและพรรคพลังประชารัฐ สุมหัวกันแก้รัฐธรรมนูญ แต่แก้แล้วใครได้ประโยชน์ อยู่ๆ ก็ขอให้แก้เป็นบัตร 2 ใบ คำนวณ ส.ส.บัญชีรายชื่อแบบหาร 100 และประกาศแลนด์สไลด์ ถามว่าสไลด์เพื่อใคร วันนี้อย่าเป็นประชาธิปไตยจอมปลอม อย่าเป็นอีแอบที่ทั้งสองเผด็จการผสมพันธุ์กัน เพราะต้องการเอา พล.อ.ประวิตรเป็นนายกฯ นี่คือความจริงประเทศไทย

ถามว่า มีหลักฐานชัดเจนหรือไม่ว่ามีการดีลกัน เขากล่าวว่า หลักฐานแบบนี้ใครจะแสดงให้เห็น วันนี้ป้อม ตู่ 2 พี่น้องยังรักกันจริงหรือไม่ หรือแตกแยกกัน แยกกันในเชิงรายละเอียดหรือเชิงโครงสร้าง เท่าที่ดูคงเป็นความแตกแยกเชิงโครงสร้างของสองพี่น้อง เพราะเบื้องหลัง พล.อ.ประวิตรไม่ใช่ตัวตนของเขา แต่มีคนคอยกุมบังเหียนอยู่

วันเดียวกัน นายพรเพชร วิชิตชลชัย ประธานวุฒิสภา กล่าวถึงกระแสข่าวมีโทรศัพท์สายด่วนถึง ส.ว.บางคนให้โดดการร่วมประชุมรัฐสภาในวันที่ 10 ส.ค.นี้ว่า ในส่วนที่เกี่ยวกับสมาชิกจะมีการไปนัดแนะหรือชักชวนอะไรกันหรือไม่นั้น ตนไม่ทราบ เพราะเป็นเรื่องส่วนตัว แต่เท่าที่ปรากฏในกลุ่มไลน์ของ ส.ว. เข้าใจว่าจะมาเข้าร่วมประชุมกัน ในส่วนของตนก็ไม่ได้สอบถามใคร เพราะการประชุมถือเป็นหน้าที่อยู่แล้ว ตนคงไม่ต้องไปถามอะไรเขา

ถามว่า หากมีสมาชิกวุฒิสภาขาดลาโดยไม่มีเหตุผล และไม่แจ้งล่วงหน้าถือว่ามีความผิดหรือไม่ นายพรเพชรกล่าวว่า ไม่ได้เป็นความผิด แต่สมาชิกที่ขาดการประชุม หากขาดการประชุมเกิน 1 ใน 3 ของจำนวนการประชุม ก็จะพ้นสภาพการเป็นสมาชิก ถ้าไม่มีการขออนุญาต

นายคำนูณ สิทธิสมาน สมาชิกวุฒิสภา (ส.ว.) กล่าวว่า ร่าง พ.ร.บ.ประกอบรัฐธรรมนูญว่าด้วยการเลือกตั้ง ส.ส.จะเดินหน้าไปได้อย่างไรหรือไม่ ต้องยอมรับความจริงว่าขณะนี้เป็นสถานการณ์พิเศษ ก่อนหน้านี้การไม่แสดงตนเป็นองค์ประชุมก็เป็นมาตรการหนึ่งที่สมาชิกทุกฝ่ายเคยใช้กันมา แต่ไม่เคยมีครั้งใดที่ยอมรับกันอย่างเปิดเผยว่าการไม่แสดงตนเป็นองค์ประชุมเป็นความจงใจและเป็นกลยุทธ์ในการต่อสู้ทางการเมือง

"เชื่อว่าในวันที่ 10 ส.ค. ยังมีเหตุแทรกซ้อนเข้ามา ซึ่ง ส.ส.ก็พยายามขอให้ไม่มีประชุมในวันที่ 10 ส.ค.อยู่แล้ว แต่ต้องเข้าใจธรรมชาติของ ส.ส.แบบแบ่งเขตเลือกตั้งที่มีภารกิจในพื้นที่ต้องเข้าร่วมงานวันกำนันผู้ใหญ่บ้าน การมีเหตุผลในใบลาของแต่ละคนก็คงจะแตกต่างกันไป ดังนั้นจะมาพิจารณาว่าผิดจริยธรรมหรือไม่ คิดว่าคงจะต้องพิจารณาเป็นกรณีไป" ส.ว.คำนูณกล่าว

นายกิตติศักดิ์ รัตนวราหะ ส.ว. กล่าวว่า ขณะนี้เสียง ส.ว.แตกเป็น 2 ฝ่าย มีทั้งฝ่ายจะมาและไม่มาประชุมร่วมรัฐสภา วันที่ 10 ส.ค.นี้ ในสัดส่วนใกล้เคียงกัน 50-50 ทำให้แนวโน้มการพิจารณาร่าง พ.ร.บ.ประกอบรัฐธรรมนูญว่าด้วยการเลือกตั้ง ส.ส. ไม่น่าจะพิจารณาเสร็จทันภายใน 180 วัน เพราะดูแล้วการประชุมรัฐสภาวันดังกล่าวไม่น่าจะมีองค์ประชุมครบทั้งจากพรรค พปชร. พรรค พท. และ ส.ว.บางส่วน กลุ่ม ส.ว.ที่จะไม่มาประชุมวันที่ 10 ส.ค. ไม่ใช่กลุ่มของ พล.อ.ประวิตร แต่เห็นด้วยกับการใช้หาร 100 เพราะประเมินแล้วการใช้หาร 500 ไม่น่าจะไปรอด ต้องการปล่อยร่างกฎหมายตกไป กลับไปใช้ร่างเดิมที่ ครม. เสนอมา

"หากเดินหน้าใช้สูตรหาร 500 ต่อแม้ กกต.จะชี้ขาดกลับมาให้ใช้ 100 หารก็ต้องกลับมาแก้ไขกันอีกหลายมาตรา ใช้เวลาสักระยะ แนวโน้มอาจแก้ไม่ทันการเลือกตั้งสมัยหน้า สุดท้ายอาจต้องไปออก พ.ร.ก.กำหนดกติกาเลือกตั้ง จะยิ่งเพิ่มความขัดแย้งไปกันใหญ่ ส.ว.กลุ่มนี้ไม่ต้องการให้เกิดความขัดแย้งในอนาคต ต้องปล่อยให้กฎหมายตกไป ต้องเห็นใจ ส.ว. เราเองก็ลำบากใจ เพราะทำอะไรไปก็โดนด่า" ส.ว.รายนี้ระบุ

อย่างไรก็ตาม นายวัลลภ ตังคณานุรักษ์ ส.ว. ยืนยัน ส.ว.ทุกคนพร้อมเข้าร่วมประชุม และอยู่ประชุมจนเลิกเกิน 200 คนจาก 250 คนแน่นอน ส่วนองค์ประชุมจะครบหรือไม่นั้น อยู่ที่ตัวแปรคือ ส.ส. 500 คน ที่ต้องมาแค่ 1 ใน 3 ก็จะครบองค์ประชุมแล้ว.

อ้าง WHO

อีกทั้งต้นเดือน ต.ค. องค์การอนามัยโลก (WHO) โดยคณะกรรมการภาวะฉุกเฉินจะประชุมหารือเรื่องระดับเตือนภัยโควิด-19 เนื่องจากสถานการณ์โควิดเปลี่ยนไปมาก ซึ่งการจัดระดับโรคกรมควบคุมโรคแบ่งออกเป็น 3 กลุ่ม ได้แก่ 1.โรคติดต่อทั่วไป เป็นโรคที่มีชื่อเอาไว้ หากรุนแรงขึ้นก็อาจประกาศเป็นโรคระบาด 2.โรคติดต่ออันตราย คือโรคที่ต้องเฝ้าระวังสูงสุด แพร่เร็ว ต้องให้อำนาจเจ้าหน้าที่ในการดำเนินการต่างๆ เพื่อควบคุมกักตัว หากอยู่ในระยะสงสัยรวม 13-14 โรค และ 3 โรคติดต่อเฝ้าระวัง เป็นโรคที่ไม่รุนแรงมาก แพร่ระบาดไม่สูง มี 50 โรค

"ทั่วโลกปฏิบัติกับโควิดเหมือนโรคทั่วไป เช่น สหรัฐอเมริกา ญี่ปุ่น ไม่มีการจำกัดการเดินทางใช้ชีวิตตามปกติ เมื่อโควิดเป็นโรคติดต่อเฝ้าระวังก็เทียบได้โรคไข้เลือด ที่ต้องมีการระวังติดต่อ และรายงานการติดเชื้อมายังระดับกรมควบคุมโรค จากนั้นรายงานให้กระทรวงสาธารณสุขทราบ ซึ่งการเป็นโรคติดต่อเฝ้าระวังยังต้องจับตาดู เพราะสถานการณ์ความรุนแรงของโรคค่อยๆ ปรับลดลง และการกลายพันธุ์ของโรคช้าลง จะเห็นว่าไวรัสเปลี่ยนแปลงจากอู่ฮั่น อัลฟา เบตา โอมิครอน และสายพันธุ์ย่อยจาก BA.1, BA.2 และ BA.4, BA.5 อีกทั้งคนเราอยู่กับโรคนี้มา 3 ปีแล้วรู้ว่าจะต้องป้องกันตนเองอย่างไร"

นพ.โอภาสยืนยันว่า การเปลี่ยนโควิดเป็นโรคติดต่อเฝ้าระวังนั้น ประชาชนยังปฏิบัติตัวเช่นเดิม ยังคงต้องรับวัคซีนเข็มกระตุ้นทุก 4 เดือน สวมหน้ากากอนามัย ล้างมือ ส่วนการรักษาและการแยกกักตัวสำหรับคนที่สัมผัสผู้ป่วยหรือเสี่ยงสูงนั้น ค่อยๆ เปลี่ยนแปลงตามสถานการณ์ ในคนป่วยแยกกักรักษาจากเดิม 14 วัน เหลือ 7+3 วัน ส่วนกักตัวในคนสัมผัสผู้ป่วยยกเลิกแล้ว

นพ.ศุภกิจ ศิริลักษณ์ อธิบดีกรมวิทยาศาสตร์การแพทย์ กล่าวถึงการเฝ้าระวังสายพันธุ์โควิด-19 ว่า เมื่อวันที่ 30 ก.ค.- 5 ส.ค. ได้ตรวจสายพันธุ์โควิด 382 ตัวอย่าง พบเป็นสายพันธุ์ต่างๆ ดังนี้ สายพันธุ์ BA.1 จำนวน 1 ราย หรือ 0.26%, สายพันธุ์ BA.2 จำนวน 58 ราย หรือ 15.18%, สายพันธุ์ BA.4 และ BA.5 จำนวน 322 ราย หรือ 84.29%, สายพันธุ์ BA.2.75 จำนวน 1 ราย หรือ 0.26% ซึ่งสายพันธุ์ BA.4 และ BA.5 พบเพิ่มขึ้นต่อเนื่อง พื้นที่ กทม.พบ 91.5% ส่วนภูมิภาคพบเพิ่มขึ้นเป็น 80% สอดคล้องกับสถานการณ์ทั่วโลก ส่วนเรื่องความรุนแรงยังไม่สามารถสรุปได้ เนื่องจากผู้ติดเชื้อเกือบทั้งหมดเป็น BA.4 และ BA.5 เปรียบเทียบความรุนแรงยาก แต่เบื้องต้นไม่น่าแตกต่างกันมาก

"สายพันธุ์ BA.2.75 พบในไทย 5 ราย โดยตั้งแต่สัปดาห์ที่ผ่านมาสามารถตรวจ BA.2.75 ได้ในระดับพื้นที่ ส่วนสายพันธุ์ BA.4.6 องค์การอนามัยโลกยังไม่ได้จัดลำดับชั้น และยังไม่พบในไทย จึงยังไม่มีข้อมูลเรื่องความรุนแรง ต้องติดตามข้อมูลต่อไป" นพ.ศุภกิจกล่าว

ด้านนายธนกร วังบุญคงชนะ โฆษกประจำสำนักนายกรัฐมนตรี กล่าวว่า พล.อ.ประยุทธ์ จันทร์โอชา นายกรัฐมนตรีและรัฐมนตรีว่าการกระทรวงกลาโหม กำชับ สธ.จัดเตรียมแผนและชี้แจงทำความเข้าใจกับประชาชนเกี่ยวกับกรณีให้โรงพยาบาลทุกสังกัดทั้งของรัฐและเอกชนสามารถจัดซื้อยารักษาโควิด-19 ได้เอง ตั้งแต่ 1 ก.ย.เป็นต้นไปนั้น เพื่อสร้างความเข้าใจและเป็นทางเลือกสำหรับประชาชนที่จะสามารถเข้าถึงยารักษาได้รวดเร็วยิ่งขึ้น โดยประชาชนสามารถหาซื้อได้จากร้านขายทั่วไป แต่ต้องมีใบสั่งยาจากแพทย์เท่านั้น โดย สธ.ได้ย้ำเตือนยารักษาโควิด-19 นั้นไม่ใช่ยาสามัญประจำบ้าน ไม่จำเป็นต้องซื้อติดบ้านไว้ ทั้งนี้ นายกฯ ยืนยันทุกคนยังสามารถรับการรักษาตามสิทธิของแต่ละคนได้ตามปกติ ขอให้ประชาชนรับฟังคำแนะนำจากแพทย์ในการทานยาเพื่อความปลอดภัย รวมถึงปฏิบัติตามมาตรการป้องกันตัวเอง ล้างมือ เว้นระยะห่าง สวมหน้ากากอนามัย

นพ.โอภาสกล่าวประเด็นนี้ว่า เป็นการดำเนินการที่เตรียมไว้มากว่า 3-4 เดือน การให้สถานพยาบาลจัดซื้อยาเองนั้น เพื่อสะดวกในการบริหารจัดการ โดยเฉพาะพื้นที่ที่มีปัญหาอย่าง กทม. ไม่มีโรงพยาบาลส่งเสริมสุขภาพตำบล (รพ.สต.) สถานพยาบาลที่จะเข้าใกล้ผู้ป่วยมากที่สุดกลับเป็นคลินิกและ รพ.เอกชน ผิดกับต่างจังหวัด ไม่มีปัญหาเรื่องยา เพราะมี รพ.