อ่านข่าวได้
ส่งตรงถึงบ้านคุณทุกวัน
เพียงกดปุ่ม
www.thaipost.net

อิสรภาพแห่งความคิด
ไทยโพสต์

อ่านข่าวได้
ส่งตรงถึงบ้านคุณทุกวัน
www.thaipost.net

ปีที่ 26 ฉบับที่ 9397 | วันเสาร์ที่ 6 สิงหาคม พ.ศ. 2565 ขึ้น 9 ค่ำ เดือน 9 ปีขาล | www.thaipost.net | ราคา 15 บาท

อย่าทำหมาจนตรอก

นพ.ระวีข่สตรหาร500/วิษณุชี้ระบบเลือกตั้งพิสดารได้อีกขึ้นๆ

ไทยโพสต์ ● "วิษณุ" ทำนาย ระบบเลือกตั้งส่อพิสดารขึ้นอีก พปชร.ปัดฮั้ว พท.จงใจทำสภาล่ม "ชลน่าน" ไปไกล อ้างหวังล้มกฎหมายเผด็จการ อึ้ง! "ปธ.วิปฝ่ายค้าน" ภูมิใจโดดร่มเพื่อยับยั้งกฎหมาย ดีกว่าเอาหาร 500 "หมอระวี" ลั่นอย่าต้อนให้หมาจนตรอก "ส.ว.คำนูณ" รับยากมากพิจารณา กม.ลูกทันเดดไลน์

เมื่อวันที่ 5 ส.ค. ที่สำนักงานคณะกรรมการการเลือกตั้ง (กกต.) นายวิษณุ เครืองาม รองนายกรัฐมนตรี กล่าวตอนหนึ่งระหว่างบรรยายหัวข้อ การเลือกตั้งที่สุจริตและเที่ยงธรรม กับการพัฒนาการเมืองในระบอบประชาธิปไตยอันมีพระมหากษัตริย์ทรงเป็นประมุข ของหลักสูตรการพัฒนาการเมืองและการเลือกตั้งระดับสูง รุ่นที่ 12 (พตส.12) ว่า การเลือกตั้งที่พึงปรารถนาที่สุดคือการเลือกตั้งที่ดี แต่วันนี้การเลือกตั้งที่ดีต้องสุจริตและเที่ยงธรรม ตรงไปตรงมา ไม่มีกลอุบายแอบแฝง ไม่มีวิชามาร เที่ยงตรง มีคุณธรรม ไม่ลำเอียง ไม่เลือกปฏิบัติ ไม่สองมาตรฐาน

รองนายกฯ ยังกล่าวอีกว่า วิธีจัดการเลือกตั้งในโลกมีหลายวิธี แต่ละประเทศแตกต่างไม่เหมือนกัน อังกฤษเลือกแบบ 1 คน 1 เขต สหรัฐอเมริกา เยอรมนี จะพิสดารออกไป และประเทศไทยเคยพิสดารและกำลังจะพิสดารยิ่งขึ้นในไม่ช้า และกำลังจะย้อนกลับไปอย่างเก่าอีกหรือไม่นั้น ไม่รู้ แต่ทั้งหมดเป็นสิ่งที่เปลี่ยนแปลงได้ เรียกว่าพัฒนาการของการเลือกตั้ง

นายอนุชา นาคาศัย รมต.ประจำสำนักนายกรัฐมนตรี และกรรมการบริหารพรรคพลังประชารัฐ (พปชร.) กล่าวถึงกระแสข่าวจะมีการปล่อยให้ร่างพระราชบัญญัติ

อ่านต่อหน้า 16

'บิ๊กตู่'โยนศาลวาระ8ปี! พรรคแห่เปิดตัวผู้สมัคร

กรุงเทพฯ ● "บิ๊กตู่" ควันออกหู ศัตรูรอบทิศเขย่าเก้าอี้ โยนสื่อถามศาลรัฐธรรมนูญโน่น ขณะที่หัวหน้าเพื่อไทยเนื้อเต้นยื่นตีความ 8 ปี ระบุกลางเดือนระดมชื่อส่งประธานสภาฯ ด้านพรรคการเมืองดี๊ด๊าโหมศึกเลือกตั้ง "จุรินทร์" เขี่ยเสาไฟฟ้า เปิดทางเลือดใหม่ปักษ์ใต้ล้างสนาม จับตาพิจิตรบิ๊กการเมืองส่งสัญญาณปักธงรบแต่ไก่โห่ ด้านโคราช "สุวัจน์" ปักธงระยอง วาดฝันเปิดเส้นทางเศรษฐกิจ ตะวันออกเชื่อมอีสาน

เมื่อวันศุกร์ ที่รอยัลพารากอนฮอลล์ ศูนย์การค้าสยามพารากอน พล.อ.ประยุทธ์ จันทร์โอชา นายกรัฐมนตรีและ รมว.กลาโหม ปฏิเสธที่จะตอบข้อซักถามสื่อมวลชน กรณีกังวลเรื่องการดำรงตำแหน่งนายกรัฐมนตรีครบ 8 ปีหรือไม่ โดยนายกฯ กล่าวเพียงสั้นๆ ว่า "ให้ไปถามศาลรัฐธรรมนูญโน่น"

เมื่อผู้สื่อข่าวถามย้ำว่า มีความกังวลใกล้วาระครบ 8 ปีหรือไม่ พล.อ.ประยุทธ์ กล่าวด้วยน้ำเสียงหงุดหงิดว่า จะกังวลอะไรเล่า เมื่อถามย้ำว่ามั่นใจใช่หรือไม่ นายกรัฐมนตรีมิได้ตอบคำถามดังกล่าวแต่อย่างใด

อ่านต่อหน้า 15

เจ้าหน้าที่กำลังช่วยกันดับเพลิงผับ MOUNTAIN B ที่ตั้งอยู่ปากซอยสัตหีบสุขุมวิท 99 (เขาหมอน) ต.พลูตาหลวง อ.สัตหีบ จ.ชลบุรี เหตุเกิดเมื่อช่วงประมาณตีหนึ่ง วันที่ 5 สิงหาคม 2565 ซึ่งมีผู้เสียชีวิต 14 ราย และบาดเจ็บนับสิบราย

ฝีดาษลิงราย4โผล่'กทม.' โควิดดับวันเดียวทะลุ30

กระทรวงสาธารณสุข ● กรมควบคุมโรคเผยพบผู้ป่วยยืนยันฝีดาษวานรรายที่ 4 ของไทย เป็นผู้หญิงใกล้ชิดต่างชาติ เที่ยวในกทม. เร่งค้นหาติดตามกลุ่มเสี่ยงต่อไป ส่วนโควิดป่วยเพิ่ม 2,248 ราย เสียชีวิต 34 คน ATK เป็นบวกระหว่างวันที่ 24-30 ก.ค. จำนวน 201,554 ราย

เมื่อวันที่ 5 สิงหาคม 2565 นพ.โอภาส การย์กวินพงศ์ อธิบดีกรมควบคุมโรค กล่าวว่า กรมควบคุมโรคได้รับรายงานพบผู้ป่วยยืนยันโรคฝีดาษวานร รายที่ 4 ของประเทศไทย เป็นหญิงไทย อายุ 22 ปี มีประวัติเสี่ยงไปเที่ยวสถานบันเทิงในพื้นที่กรุงเทพมหานคร ย่านที่ชาวต่างชาตินิยมมาเที่ยวเป็นประจำ ประมาณสัปดาห์ละครั้ง

อ่านต่อหน้า 16

14ชีวิตสังเวยไฟไหม้ผับสัตหีบ

ไทยโพสต์ ● ซ้ำรอยโศกนาฏกรรมซานติก้าผับ! เกิดเหตุเพลิงไหม้สถานบันเทิง "เมาน์เทนบี" อ.สัตหีบ จ.ชลบุรี นักเที่ยวหนีไม่ทันเสียชีวิต 14 คน บาดเจ็บกว่า 40 ราย มี 16 รายโคม่า ผู้รอดชีวิตเล่ามีทางออกเพียงทางเดียว ต้องหนีตายกันจ้าละหวั่น "ผู้การชลบุรี" นำ พฐ.เข้าตรวจสอบ พบตัวอาคารดัดแปลงจากใบอนุญาตร้านอาหารเป็นผับ แถมเปิดเกินเวลา "ผู้ช่วย ผบ.ตร." เต้นตั้ง กก.สอบตำรวจบกพร่องหรือไม่ "อธิบดีกรมปกครอง" รวดเร็วเด้ง "นอภ.สัตหีบ" สังเวย "บิ๊กตู่" เสียใจครอบครัวผู้สูญเสีย จี้หาตัวผู้รับผิดชอบ กำชับคุมเข้มสถานบันเทิงทั่วประเทศ

เมื่อเวลา 01.00 น. วันที่ 5 ส.ค.2565 ได้เกิดเหตุไฟไหม้สถานบันเทิงเมาน์เทนบี (Mountain B) ตั้งอยู่บริเวณปากซอยเขาหมอน ต.พลูตาหลวง อ.สัตหีบ จ.ชลบุรี ร.ต.อ.บุญส่ง ยิ่งยง รองสารวัตรสอบสวน สภ.พลูตาหลวง จ.ชลบุรี รายงานผู้บังคับบัญชาพร้อมประสานเจ้าหน้าที่ดับเพลิง เทศบาลเมืองสัตหีบ หน่วยกู้ภัยมูลนิธิสว่างโรจนธรรม สถานสัตหีบ เดินทางเข้าระงับเหตุเพลิงไหม้

ผับดังกล่าวมีชั้นเดียว ก่อสร้างด้วยปูนล้อมรอบ ประตูด้านหน้าเป็นกระจก 2 ชั้น เบื้องต้นมีผู้ได้รับบาดเจ็บหนีตายออกมาจากทางด้านในได้กว่า 41 ราย ส่วนใหญ่เนื้อตัวถูกเพลิงไหม้ผิวหนังพุพอง และมีผู้เสียชีวิตติดอยู่ด้านใน ที่ถูกแรงระเบิดและถูกไฟคลอกหนีออกมาไม่ทัน นอนเสียชีวิต 13 ราย เป็นชาย 9 ราย หญิง 4 ราย ก่อนที่ผู้ได้รับบาดเจ็บจะเสียชีวิตเพิ่มที่โรงพยาบาลอีก 1 ราย

อ่านต่อหน้า 16

นายกฯ ๒ รัฐธรรมนูญ

หน้า... 5

แบงก์รัฐกางผลงานครึ่งปี

หน้า... 6

วันนี้ต่างกับ 'วิกฤตต้มยำกุ้ง' อย่างไร?

หน้า... 14

นภาเดชเคาะชื่อ 'ผบ.ทอ.'คนใหม่ สานต่อซื้อF-35

ดอนเมือง ● "บิ๊กป้อง" เตรียมเสนอชื่อ ผบ.ทอ.คนใหม่ ระบุสเปกต้องสานต่อโครงการเอฟ-35 คาดรู้ผลสภาคองเกรสสหรัฐตัดสินใจช่วงเดือน ก.พ.เป็นต้นไป ชี้เครื่องบินไม่ว่าใหม่หรือเก่าล้วนเป็นของคนไทย ทอ.แค่ผู้รักษาและใช้งานให้เกิดความคุ้มค่า

เมื่อวันศุกร์ที่ 5 สิงหาคม กองทัพอากาศ (ทอ.) จัดพิธีประดับเครื่องหมายความสามารถในการบิน กองทัพอากาศ และมอบประกาศนียบัตรนักบิน

อ่านต่อหน้า 15

พณ.ขยับเงินเฟ้อ5.5-6.5%

กรุงเทพฯ ● "พาณิชย์" เผยเงินเฟ้อ ก.ค. 2565 เพิ่ม 7.61% ชะลอตัวลง หลังทำสถิติสูงสุดในเดือนที่ผ่านมา ปัจจัยหลักมาจากน้ำมัน แม้แก๊สโซฮอล์ เบนซินจะลดลง พร้อมปรับเป้าเงินเฟ้อใหม่เป็น 5.5-6.5%

เมื่อวันที่ 5 สิงหาคม นายรณรงค์ พูลพิพัฒน์ ผู้อำนวยการสำนักงานนโยบายและยุทธศาสตร์การค้า (สนค.) แถลงตัวเลขดัชนีราคาผู้บริโภค (เงินเฟ้อทั่วไป) ว่าในเดือนกรกฎาคม 2565 เท่ากับ 107.41 เทียบกับมิถุนายน 2565 ลดลง 0.16% เทียบกับเดือน ก.ค.2564 เพิ่มขึ้น 7.61% ซึ่งลดลงจากเดือน มิ.ย.2565 ที่เคยขึ้นไปถึง 7.66% ส่วนเงินเฟ้อรวม 7 เดือนปี 2565 (ม.ค.-ก.ค.) เพิ่มขึ้น 5.89% และเงินเฟ้อพื้นฐาน ที่หักอาหารสดและพลังงานที่มีความผันผวนด้านราคาออก ดัชนีอยู่ที่ 103.50 เพิ่มขึ้น 0.50% เมื่อเทียบกับเดือน มิ.ย.2565 และเพิ่มขึ้น 2.99% เมื่อเทียบกับเดือน ก.ค.2564 และเฉลี่ย 7 เดือนเพิ่มขึ้น 2.01%

นายรณรงค์กล่าวอีกว่า ปัจจัยที่ทำให้เงินเฟ้อสูงขึ้น สาเหตุหลักยังคงเป็นสินค้ากลุ่มพลังงาน ที่ปรับตัวสูงขึ้นถึง 33.82% แม้ว่าน้ำมันบางชนิด เช่น แก๊สโซฮอล์ และเบนซินจะลดลง แต่ดีเซลที่เป็นต้นทุนการผลิตและการขนส่งยังคงเดิม รวมถึงก๊าซหุงต้ม ค่าไฟฟ้า ยังคงอยู่ในระดับสูง ส่วนสินค้ากลุ่มอาหารและเครื่องดื่มไม่มีแอลกอฮอล์ เพิ่ม 8.02% โดยสินค้าที่เพิ่มขึ้น เช่น

อ่านต่อหน้า 15

จุรินทร์ปล่อยคาราวานสินค้าลดราคา ช่วยประชาชนคาดเป้า1,000ล้านบาท

สนามบินน้ำ ● "จุรินทร์" เปิดโครงการ "พาณิชย์ลดราคา! ช่วยประชาชน Lot 20" จัดคาราวานสินค้าราคาถูก 80-100 รายการ ตระเวนขายทั้งกรุงเทพฯ ปริมณฑล และทั่วประเทศ วันละกว่า 700 จุด นาน 2 เดือน

เมื่อวันที่ 5 สิงหาคม เวลา 10.00 น. หน้ากระทรวงพาณิชย์ สนามบินน้ำ นายจุรินทร์ ลักษณวิศิษฏ์ รองนายกรัฐมนตรี และรัฐมนตรีว่าการกระทรวงพาณิชย์ ปล่อยขบวนรถโมบาย "คาราวานพาณิชย์ ...ลดราคา! ช่วยประชาชน Lot 20" นำสินค้าอุปโภคและบริโภคไปจำหน่ายให้กับประชาชนได้ซื้อในราคาประหยัด เพื่อแบ่งเบาภาระค่าใช้จ่ายในครัวเรือน ได้แก่ สินค้าไฮไลต์ อาทิ ไก่น่องติดสะโพก ขายเพียง กก. 65 บาท, หมูเนื้อแดง ขายเพียง กก. 160 บาท, ไข่ไก่ เบอร์ M ขายเพียงแผงละ 95 บาท, น้ำตาลทราย 1 กก. ขายเพียง 20 บาท, ข้าวหอมไทย (ถุงละ 5 กก.) ขายเพียงถุงละ 120 บาท, น้ำมันพืชปาล์ม 1 ลิตร ขายเพียงขวดละ 50 บาท และยังมีสินค้าอื่นๆ อาทิ หมวดอาหารลดสูงสุด 29%, หมวดซอสปรุงรสลดสูงสุด 36%,

อ่านต่อหน้า 15

ไทยโพสต์
อิสรภาพแห่งความคิด

โศกนาฏกรรมไฟไหม้ผับ บทเรียนที่ไม่เคยจำ

เหตุเพลิงไหม้ที่เมาท์เทนผับ จังหวัดชลบุรี นับเป็นโศกนาฏกรรมที่เกิดขึ้นกับสถานบันเทิงอีกครั้ง นับแต่เกิดเหตุเพลิงไหม้ที่ชานติก้าผับเมื่อ 14 ปีที่ผ่านมา เหตุเพลิงไหม้ครั้งนั้นเกิดขึ้นระหว่างช่วงการแสดงดนตรี มีการจุดพลุไฟหน้าเวทีจนเกิดไฟลุกไหม้บนเพดานก่อนจะลุกลามอย่างรวดเร็วในตัวอาคาร ทำให้ผู้คนด้านในพยายามวิ่งหนีตายออกมา ทั้งนี้ มีพยานยืนยันว่า ช่วงที่หนีเอาตัวรอดมาได้นั้น พบว่าทางเข้า-ออกที่คับแคบ มีการเหยียบกันล้มคว่ำ บางคนลุกหนีออกมาไม่ทันด้วยความมึนเมา ทำให้โดนไฟคลอก เสียชีวิต 67 คน บาดเจ็บสาหัส 32 คน และบาดเจ็บอีก 71 คน

หลังจากเป็นข่าวครึกโครม หน่วยงานที่เกี่ยวข้องต่างออกมาตรการคุมเข้มในเรื่องความปลอดภัย ป้องกันไม่ให้เกิดเหตุซ้ำรอยขึ้นอีก แต่เมื่อเวลาผ่านล่วงเลยไป มาตรการของสถานประกอบการต่างๆ ก็กลับไปเป็นเหมือนเดิม เจ้าหน้าที่ปล่อยปละละเลย ไม่ได้เข้มงวดกวดขันตรวจสอบเหมือนหลังเกิดเหตุที่ผับชานติก้าใหม่ๆ และในที่สุดเหตุการณ์ก็เกิดขึ้นอีกครั้งจนได้ ส่งผลให้มีผู้ได้รับบาดเจ็บสาหัสและเสียชีวิตจำนวนหลายราย โดยเบื้องต้นเกิดเหตุระเบิดจนทำให้เกิดเปลวเพลิง ทำให้นักเที่ยวหนีออกมาไม่ทัน

เบื้องต้นเจ้าหน้าที่ตำรวจสอบปากคำของผู้ที่เกี่ยวข้องทราบว่า สถานที่แห่งนี้ขออนุญาตก่อสร้างเป็นร้านอาหารที่จำหน่ายสุรา แต่จากการตรวจสอบร่วมกับกองช่างพบว่ามีการดัดแปลงสถานที่ ทำให้สถานที่มันปิดทางเข้า-ออก ทางหนีไฟมีปัญหา การก่อสร้างได้รับใบอนุญาต แต่เมื่อมีการต่อเติมถือว่าผิดกฎหมาย เพราะการต่อเติมต้องมีการตรวจและรับรองจากเจ้าหน้าที่ ส่วนทางเข้า-ออกด้านหลังด้านข้างมีการใส่กุญแจ ซึ่งต้องตรวจสอบอีกครั้งว่าใส่ไว้เมื่อไหร่ นอกจากนี้พบว่ามีสิ่งกีดขวางตรงทางออกด้วย

แม้จะเป็นเรื่องของอุบัติเหตุที่อาจเกิดขึ้นได้ทุกเมื่อ แต่ถ้าผู้ประกอบการตระหนักถึงความปลอดภัยของผู้เข้าใช้บริการ ให้ความสำคัญกับสิ่งปลูกสร้าง ระบบทางเข้า-ออกเป็นไปตามมาตรฐาน ย่อมไม่เกิดความเสียหายต่อชีวิตผู้คนขนาดนี้ ขณะที่เจ้าหน้าที่รัฐซึ่งรับผิดชอบในการตรวจสอบให้เป็นไปตามระเบียบ ก็มีส่วนที่สังคมตั้งคำถามในการปฏิบัติหน้าที่อยู่เหมือนกัน และยังถูกวิพากษ์วิจารณ์ว่ามีเรื่องผลประโยชน์เข้ามาเกี่ยวข้อง จนยอมหลับตาข้างเดียวหรือไม่จนปล่อยให้สถานบริการต่างๆ กล้าที่จะฝ่าฝืนกฎหมาย

ผับที่สัตหีบไม่ใช่สถานบันเทิงแห่งเดียวที่มีปัญหาเรื่องระบบการรักษาความปลอดภัย และทางเข้า-ออกมีปัญหา ยังมีอีกหลายแห่งที่มีการออกแบบ ก่อสร้างไม่ได้มาตรฐาน แถมยังหลีกเลี่ยงกฎหมายในการเปิดให้บริการ ที่สำคัญไม่มีการตรวจสอบจากเจ้าหน้าที่มาเป็นระยะเวลานาน เพราะถูกปิดยาวช่วงสถานการณ์โควิดมา เมื่อสถานบริการกลับมาเปิดอย่างเต็มรูปแบบอีกครั้ง หลายแห่งมีการปรับปรุง แต่หลายแห่งก็ไม่ลงทุนในเรื่องของระบบภายใน เน้นที่การตกแต่งภายนอกเพื่อดึงดูดนักท่องเที่ยวเท่านั้น

ปรากฏการณ์หลังเหตุเพลิงไหม้ สังคมจะได้เห็นหน่วยงานที่รับผิดชอบได้รับการตำหนิ ผู้กำกับดูแลพื้นที่ได้รับการลงโทษปรับย้ายไปตามสูตรสำเร็จ รายการโทรทัศน์มีการถอดบทเรียน หาผู้ที่รับผิดชอบ เพื่อชี้เป้าการลงโทษ สื่อหยิบยกขึ้นมาวิเคราะห์ถึงปมเหตุเงื่อนงำต่างๆ แต่เชื่อว่าในที่สุดเมื่อเวลาผ่านไปเรื่องก็เงียบหายไปตามสายลม สถานบันเทิงกลับมาฝ่าฝืนระเบียบเปิดบริการกันตามปกติ โดยไม่ได้เข้มงวดเรื่องมาตรฐานความปลอดภัยเหมือนเดิม เราก็ได้แต่รอลุ้นว่าเหตุการณ์ดังกล่าวจะเกิดขึ้นอีกครั้งเมื่อใด หลังจากคนในสังคมเริ่มลืมเลือนโศกนาฏกรรมครั้งล่าสุดไปแล้ว.

คมในข่าว

นายคำนูณ สิทธิสมาน สมาชิกวุฒิสภา

แต่ก็ไม่ถึงกับ 'ปิดประตูตาย' เสียทีเดียว เพราะเส้นทางที่จะกลับมาได้ของสูตรคำนวณ 'หาร 100' นั้นยังมีช่องทางปกติอีกถึง 3 ช่องทาง ไม่ว่าจะเป็นการที่ร่างกฎหมายเลือกตั้งที่กำลังพิจารณาค้างคาอยู่นี้ไม่ผ่านวาระ 3 หรือผ่านวาระ 3 แต่ กกต.ให้ความเห็นกลับมาว่ามีปัญหาในทางปฏิบัติแล้ว สมาชิกรัฐสภาลงมติแก้ไขกลับเป็นหาร 100 ตามความเห็น กกต. หรือยื่นคำร้องต่อศาลรัฐธรรมนูญก่อนนำขึ้นทูลเกล้าฯ ถวาย เพียงแต่ทั้ง 3 ช่องทางปกตินั้นไม่เร็วและแน่นอนเบ็ดเสร็จเหมือนช่องทางพิเศษ.

ปีศาจสงครามกับการแสวงประโยชน์บนความตาย-ความพินาศย่อยยับ!

โลกใบใหม่

อภิชาต ทองอยู่
tapichart@hotmail.com

ความเดือดร้อนวุ่นวายโกลาหลของโลกวันนี้ ไม่ได้มีแค่เหตุจากการแพร่ระบาดครั้งใหญ่ของไวรัสโคโรนา-19 เท่านั้น แต่มันเป็นความปั่นป่วนวินาศสันตะโรจากนักค้าสงคราม-การเดินเกมของอุตสาหกรรมความมั่นคง หรือที่เรียกง่ายๆ ว่า **"ปีศาจสงคราม"** นั้นเลวร้าย-อุบาทว์-สร้างความเดือดร้อนมากมายมหาศาลยิ่ง! เป็นยุทธศาสตร์-กระบวนการแสวงประโยชน์-มุ่งกอบโกยสร้างรายได้จากการค้าความแตกแยก-ค้าอาวุธ-บนคาบเลือด ความตาย และความพินาศของผู้คนในโลกที่น่ารังเกียจที่สุด!

กูรูที่บรรยายเรื่องนี้ดีที่สุดคนหนึ่งน่าจะเป็น ฌอม นอมสกี นักวิชาการ-นักคิดด้านภาษาศาสตร์ชาวอเมริกันจากฟิลาเดลเฟีย ที่มีชื่อเสียงได้รับประกาศยกย่องเป็นศาสตราจารย์เกียรติคุณ ผู้สร้างชื่อเสียงให้สถาบันเทคโนโลยีแห่งแมสซาชูเซตส์-เอ็มไอที เมื่อปี 1961 กูรูท่านนี้รู้เช่นเห็นชาติอเมริกาในฐานที่เป็นอเมริกันชนโดยกำเนิด ได้ถอดรหัสความเลวร้ายของอเมริกันที่เคลื่อนไหวกระทำต่อสังคมโลกในเกือบทุกมุมโลก! ก่อความขัดแย้ง-สงครามระอุเดือดไปเกือบทั่วทุกภูมิภาคของโลก ตั้งแต่ตะวันออกกลาง ลาตินอเมริกา ยุโรป แอฟริกา เอเชีย ฯลฯ เรียกว่าปั่นป่วนวุ่นวายโกลาหลเดือดร้อนได้รับผลกระทบกันไปทั่วโลกในหลายระดับ ทั้งความขัดแย้ง การลุกฮือประท้วงไม่ลงรอย ไปจนถึงสงคราม ความตาย ความพินาศย่อยยับ กระจายเป็นหย่อมๆ ทั่วไปหมดทั้งโลก บนฐานของการสร้างเศรษฐกิจอุตสาหกรรมความมั่นคง การขายอาวุธ และการดึงการลงทุนไปอเมริกาอย่างไร้ความรับผิดชอบสุดๆ!

ล่าสุด เชเลนสกีผู้หลงกลคำยุยงของปีศาจสงครามได้นำยูเครนทั้งประเทศก้มรับมนต์ดำ-ยอมตัวเป็นสาวกปีศาจสงคราม-ตีจากเพื่อนบ้านที่แค่กระทบกระทั่งกันเป็นครั้งคราว นำประเทศสู่สงครามหนักกับรัสเซีย! บงการมรณะของมะกันครั้งนี้ส่งผลให้ยูเครนพินาศย่อยยับหนักหนาสาหัส! เพียงเพราะผู้นำเข้าใจว่าคำยุยงของปีศาจสงครามนั้นคือ คัมภีร์แห่งการปลดปล่อยตัวเองสู่อนาคตที่รุ่งโรจน์เท่านั้นเอง!

สงครามยูเครนเป็นสงครามที่รัสเซียตั้งอกตั้งใจ-เตรียมการมาอย่างดี เพื่อสั่งสอน-ลงทัณฑ์ยูเครนและจัดการกับฝูงหมู่ที่เป็นศัตรูทั้งหลาย-ไม่เลือกหน้าว่าใหญ่เล็กชนิด you know me little go! (มรึงรู้จักกรูน้อยไป!) เพราะนอกจากจะเปิดสงครามโจมตียูเครน-ปลดปล่อยหลายพื้นที่-หลายเมือง-กู้คืนชนกลุ่มน้อยชาวรัสเซียในยูเครนให้เป็นอิสระแล้ว ยังเดินหน้ากินรวบยูเครน-เพื่อปกป้องความมั่นคงจากการรุกรานของอเมริกาด้วย และยังขับเคลื่อนปฏิบัติการปลดปล่อยกรอบโครงเศรษฐกิจทั้งยวงออกจากสนามเศรษฐกิจโลก-ที่มีอเมริกาและยุโรปลูกสมุนเป็นโต้โผหลัก ผู้ได้เปรียบตลอดการในทุกมิติอีกด้วย นี่คือสติปัญญาและการเตรียมการที่ดีเยี่ยมจากฟากฝั่งรัสเซีย!

ลูกสมุนเครือข่ายอำนาจเก่าของเครือข่ายอเมริกาวันนี้ ย่ำแย่ตกต่ำ-หาทางออกวุ่นวายจากสถานการณ์ที่ย่ำแย่ซับซ้อนไม่คาดคิดมาก่อน ยุโรป-กลุ่มนาโตสะเทือนสะท้านไปทั้งทวีป! นอกจากยูเครนที่แหลกลาญจากสงครามโดยไม่มีทีท่าว่าจะชนะรัสเซียได้ ผู้คนบ้านเมืองแตกกระฉ่านแล้ว เศรษฐกิจยุโรปทั้งทวีปยังสั่นสะเทือน-จมดิ่งตกต่ำ พลังงาน อาหารขาดแคลน ตามมาด้วยสินแร่และสินค้าในห่วงโซ่อุปทานที่จำเป็นต่ออุตสาหกรรมที่สร้างรายได้เข้าประเทศ ยังกำลังจะขาดแคลน-ถูกตัดขาดอีกด้วย! วันนี้ยุโรปอยู่อย่างลำบาก-เศรษฐกิจฝืดเคือง-ขาดแคลน-ตกต่ำ นักลงทุนยุโรปย้ายไปลงทุนในสหรัฐ-ดันดอลลาร์แข็ง-ยูโรอ่อน อเมริกายึดทรัพย์ของรัฐและเอกชนรัสเซียไปเกือบ 7 แสนล้านเหรียญฯ นี่คือปีศาจสงครามที่สร้างรายได้จากสงคราม-ความขัดแย้ง-ความตาย-และความฉิบหายของชาวโลก!!!

สงครามในยูเครนยังไม่สิ้นสะเด็ดเลย วันนี้ส่งสมุนระดับสูงวัย..ไปเหยียบแผ่นดินไต้หวัน หวังป่วนจีนให้จีนเดือด-เล่นเกมแรงกับไต้หวัน ถ้าไฟสงครามจุดติดจีนบุกไต้หวัน! เสียงประณามจีนที่อเมริกาและตะวันตกเตรียมปั่นโหมกระแสไว้จะดังกระหึ่มทันที สร้างความชอบธรรมให้มะกันประกาศแซงก์ชั่นจีน เล็งยึดสินทรัพย์ของรัฐบาล-เอกชนจีน ทั้งอาจประกาศเบี้ยวหนี้พันธบัตรรัฐบาลที่ขอให้จีนช่วยถืออยู่ราว 1 ล้านล้านเหรียญฯ ตามมาด้วยการปั่นกระแสแห่ถอนการลงทุนในจีน ไต้หวัน ญี่ปุ่น เกาหลีใต้ อินเดีย และเอเชีย ให้อพยพไปสร้างอุตสาหกรรมในอเมริกา-ระบบอุตสาหกรรมก็จะฟื้นกลับอีกครั้ง โดยไม่ต้องพึ่งพาสินค้าและห่วงโซ่อุปทานจากจีนอีกต่อไป เงินดอลลาร์จะปรับสูงค่าขึ้น-ส่วนเงินสกุลอื่นก็เสื่อมค่าลง มะกันก็จะซื้อสินค้าจากเอเชีย โดยเฉพาะจีน ญี่ปุ่น เกาหลีใต้ ไทย อินเดีย ด้วยราคาถูกลง และทำให้เงินเฟ้อสหรัฐยุติลงได้! ทิ้งความพินาศย่อยยับ ความตายและความโกลาหลขัดแย้งอย่างไร้มนุษยธรรม นั่งตีขิมขายอาวุธกิน-หากทำสำเร็จ! นี่คือจิตวิญญาณต่ำทรามของปีศาจสงครามโดยแท้!

ดีที่ความคิดพฤติกรรมและสติปัญญาของจีนนั้นคมลึก ชาญฉลาด รู้แจ้งแทงตลอด ถึงความสามานย์ที่แฝงฝังอยู่ในจิตวิญญาณปีศาจสงครามตนนี้ จึงขยับตัวพอประมาณ แต่หนักแน่น-ไม่หลงกลเกมที่ปีศาจนรกวางล่อไว้! เพียงแค่สร้างความเคลื่อนไหวให้ทั้งโลกรับรู้-พร้อมตะโกนให้เห็นถึงตัวตนของจีน-แสดงแสนยานุภาพให้เห็นว่า ความมั่นคงและอธิปไตยเหนือบูรณภาพแห่งดินแดนในความเป็นจีนหนึ่งเดียวนั้นมีความศักดิ์สิทธิ์น่าเกรงขาม-น่าเคารพ โดยที่ไม่มุ่งก่อกรรมทำชั่วกับใคร และให้บทเรียนสั่งสอนทางเศรษฐกิจไปพอสมควร อันเป็นความเคลื่อนไหวตามแนวดำเนินวิเทโศบายในบริบทภูมิรัฐศาสตร์ใหม่แบบจีน ที่ไม่ได้พึ่งตำราใต้เงาคิดตะวันตกอีกต่อไป! คุณค่าในการจัดการปัญหาของจีนกรณีนี้ จึงดูมีสง่าราศี-โดดเด่นน่าเคารพยกย่องจากประชาคมโลก พร้อมกับได้ฉีกหน้ากากความต่ำโสมมของปีศาจสงครามให้ประจักษ์ชัดในสายตาชาวโลกยิ่งนัก!!!.

18 ปีแห่งความเพลี่ยงพล้ำ 'มั่นคง' ไม่ชนะด้วย 2 ปัจจัย

รายงานพิเศษ

ถ้าอ่านแถลงข่าวของ **คณะพูดคุยสันติสุข ที่มี** พล.อ.วัลลภ รักเสนาะ หัวหน้าคณะ **พูดคุยสันติสุข** ที่เป็น **ตัวแทน** ของ **รัฐบาลไทย** กับ **คณะพูดคุยสันติภาพ** ของขบวนการแบ่งแยกดินแดน **บีอาร์เอ็น** ได้แถลงกับ **สื่อมวลชน** ณ สถานทูตไทยในกรุงกัวลาลัมเปอร์ ประเทศมาเลเซีย เมื่อวันที่ 2 สิงหาคม ที่ผ่านมา ซึ่งเป็นการแถลงถึง **สารัตถะ** ของการ **พูดคุย** ครั้งที่ 5 ระหว่างของทั้ง 2 ฝ่าย จะเห็นว่าไม่มีอะไรที่เป็น **สาระ** ที่ให้เห็นถึงความ **ก้าวหน้า** ของขบวนการ **พูดคุย** เพื่อการดับ **ไฟใต้** ที่มีการ **เจรจา** หรือ **พูดคุย** กันมาถึง 10 ปีแล้ว

แต่...ในการ **พูดคุย** ในโต๊ะของการ **เจรจา** มีเรื่องสำคัญที่ประชาชนต้องรับรู้ นั่นคือการที่ **ตัวแทน** ของ **บีอาร์เอ็น** ขอให้หน่วยงานความมั่นคงของเรา ยกเว้นการ **บังคับใช้กฎหมาย** เพื่อ **เปิดทาง** ให้ **แกนนำ** ของ **บีอาร์เอ็น** เข้ามาในพื้นที่จังหวัดชายแดนภาคใต้ เพื่อ **พบปะ** หรือเปิด **เวที** กับ **ภาคประชาสังคม** เพื่อ **สร้างความเข้าใจ** กับประชาชน หรือ **มวลชน** ของตนเองในพื้นที่ ซึ่งก็ไม่รู้ว่าคณะ **พูดคุย** ของฝ่ายรัฐไทยที่มี พล.อ.วัลลภ รักเสนาะ เป็น **หัวหน้า** และ พล.ท.ธิรา แดหวา แม่ทัพน้อยที่ 4 เป็น **เลขานุการ** จะมีความเห็นอย่างไร **เยส** หรือ **โน**

ประเด็นนี้เป็นประเด็นสำคัญ และ **ล่อแหลม** อย่างยิ่ง เพราะนี่คือ **หมากเกม** ของ **บีอาร์เอ็น** ในการที่จะเข้ามาเพื่อร่วมมือกับ **ภาคประชาสังคม** ในพื้นที่จังหวัดชายแดนภาคใต้ ที่เป็น **ปีกทางการเมือง** ของ **บีอาร์เอ็น** ที่มีการ **จัดตั้ง** และมีการ **ขับเคลื่อน** ขบวนการอย่างดี และได้ผลในระดับหนึ่งแล้ว

ขนาดที่ **บีอาร์เอ็น** ระดับ **แกนนำ** และระดับ **ผู้นำจิตวิญญาณ** ยังเข้ามาในพื้นที่จังหวัดชายแดนภาคใต้อย่าง **หลบๆ ซ่อนๆ** ขบวนการทาง **การเมือง** ที่ทำแบบ **ใต้ดิน** ของ **บีอาร์เอ็น** ยัง **รุกคืบ** ได้ขนาดนี้ ถ้า **รัฐไทย** หรือหน่วยงานความมั่นคง **เอโค** กับข้อเสนอของ **บีอาร์เอ็น** ปล่อยให้ **แกนนำ** ของ **บีอาร์เอ็น** เข้ามา **เสวนา** เพื่อทำความเข้าใจกับชนชาว **มลายู** ในพื้นที่จังหวัดชายแดนภาคใต้ อะไรจะเกิดขึ้นกับพื้นที่ **ปลายด้ามขวาน** ของประเทศไทย

นี่คือ **หมากกล** ทาง **การเมือง** หรืองาน **มวลชน** ของ **บีอาร์เอ็น** ที่เป็นไปตามนโยบายขององค์กรต่างชาติจากชาติตะวันตกที่มี **เจนีวาคอล** เป็น **หัวขบวน** ซึ่งเป็นไปตาม **แผนการ** การต่อสู้และมีชัยชนะด้วย **มวลชน** ด้วยการลง **ประชามติ** ของคนในพื้นที่ที่เป็น **ชาติพันธุ์มลายู** นี่คือความ **แยบยล** ของ **บีอาร์เอ็น** ในการเดิน **หมากเกม** กับคณะ **พูดคุย** ของรัฐไทย ที่ปัจจุบันกำลังเป็นขบวนการ **โลกสวย** ที่กำหนดเกมให้เดินโดย **องค์กรกาชาดระหว่างประเทศ** หรือ **ไอซีอาร์ซี** ซึ่งเป็น **ไอซีอาร์ซี** ที่เพิ่งจะนำคณะ **นายพล** นอกราชการ คณะหนึ่งในศึกษาดูงานด้าน **สันติภาพ** ที่กรุงเจนีวามาสดๆ ร้อนๆ

และอีกความสำเร็จหนึ่งที่ไม่ใช่ของเราบนโต๊ะ **เจรจา** ในครั้งนี้คือต่ออายุให้ **ตันสรี อับดุลราฮิม บิน นอร์** ผู้อำนวยความสะดวกที่เป็นตัวแทนของรัฐบาลมาเลเซีย ได้ **ต่ออายุ** ในตำแหน่ง **ผู้อำนวยความสะดวก** ต่อไปอีก 1 ปี เพราะมาเลเซียเห็นว่ามี **ผลงาน** ที่เป็นประโยชน์กับรัฐบาลมาเลเซียนั่นเอง

และอีกความสำเร็จหนึ่งคือ ขบวนการแบ่งแยกดินแดน **พูโล 5G** กำลังจะได้ **สิทธิ์** ในการเข้าร่วมการ **พูดคุย** กับคณะพูดคุยของ **รัฐไทย** ตามความต้องการที่ **คัสตูรี มะห์โกตา** ผู้นำ **พูโล 5G** ได้เรียกร้องด้วยการสร้าง **กองกำลัง** และก่อ **วินาศกรรม** หลายครั้งในรอบ 2 ปีที่ผ่านมา เพื่อที่จะไม่ให้ **ตกขบวนรถไฟสันติภาพ** และทำได้สำเร็จด้วยการ **เสียข้าวเปลือกเพียงเล็กน้อย** แต่ได้ **ประโยชน์** มหาศาล

ข้อเสนอของฝ่าย **รัฐไทย** ตั้งแต่เรื่อง **เข้าพรรษาสันติสุข** เพื่อหยุดการ **ก่อเหตุร้าย** เพื่อให้เป็นเช่นเดียวกับ **รอมฎอนสันติสุข** ที่ผ่านมาไม่มีการ **พิจารณา** และเพื่อเป็นการ **ปิดเกม** เรื่องของการ **เข้าพรรษาสันติสุข** ทั้ง 2 ฝ่าย จึงได้กำหนดให้มีการ **พูดคุย** ในครั้งต่อไปใน **ปลายปี** 2565 ซึ่งก็พ้นห้วงเวลาของการ **เข้าพรรษา** ไปแล้วนั่นเอง

สรุปคือ **รัฐไทย** ไม่ได้อะไรที่เป็น **ประโยชน์** กับการ **พูดคุย** หรือการ **เจรจา** ในครั้งที่ 5 แม้แต่ **กระผีกริ้น** ในขณะที่ **บีอาร์เอ็น** และ **พูโล** รวมทั้งนายพลนอกราชการที่เป็น **ผู้อำนวยความสะดวก** ในการ **เจรจา** ที่เป็นของ **รัฐบาลมาเลเซีย** ได้ประโยชน์ทุกฝ่ายแบบ **วิน-วิน** และคล้อยหลังจากการ **พูดคุย** ครั้งนี้เพียงวันเดียว คือ สถานการณ์ของความรุนแรงในพื้นที่ นั่นคือ **กองกำลังติดอาวุธ** ของ **บีอาร์เอ็น** ได้ **สังหารชาวไทยพุทธ** จำนวน 2 ราย ในขณะที่ขี่รถ **จักรยานยนต์** กลับจากการ **ล่าสัตว์** ในพื้นที่ ต.สุไหงปาดี อ.สุไหงปาดี จ.นราธิวาส และต่อด้วยการวาง **ระเบิดแสวงเครื่อง** เป้าหมายคือเจ้าหน้าที่ **ทหารพราน** 4811 ที่นำกำลังเข้าพื้นที่ ซึ่งมีการยิงชาวไทยพุทธ 2 ราย นี่เป็นการ **ก่อเหตุ** ที่เรียกว่า **ยิงปืนนัดเดียว** ได้ **นก 2 ตัว** ซึ่งเป็น **ยุทธวิธี** แบบเดิมๆ ที่ **กองกำลังติดอาวุธ** ของ **บีอาร์เอ็น** ใช้มาโดยตลอดในการ **ปฏิบัติการ** ต่อ **เจ้าหน้าที่** ในพื้นที่จังหวัดชายแดนภาคใต้

ที่สำคัญ **ยุทธวิธี** เดิมๆ เก่าๆ แต่ยังได้ผล และยังสร้างความ

สูญเสีย ให้เกิดขึ้นกับเจ้าหน้าที่รัฐมาโดยตลอด ซึ่งก็เป็นเรื่องที่หน่วยงานของรัฐในพื้นที่ต้องมีการ **ทบทวน** และต้องมี **ยุทธวิธี** เพื่อการ **ตอบโต้** และเพื่อลดความ **สูญเสีย** จาก **ปฏิบัติการ** ที่พื้นๆ เดิมๆ ซึ่งก็มีคำถามว่าทำไมจึงป้องกันไม่ได้ ทั้งที่กำลังของหน่วยงานความมั่นคงมีความ **เหนือกว่า** ทั้งในเรื่อง **กำลังพล** และเรื่องของ **อาวุธยุทโธปกรณ์**

และติดตามมาด้วยการยิงรถไฟ ซึ่งเป็น **รถเร็ว** ขบวนกรุงเทพฯ-สุไหงโก-ลก ในพื้นที่รอยต่อระหว่าง อ.รือเสาะ จ.นราธิวาส กับ อ.รามัน จ.ยะลา ซึ่งก็เป็น **ปฏิบัติการ** แบบ **เดิมๆ** ที่เคยเกิดขึ้น ก่อนที่จะมี **ไฟใต้** ระลอกใหม่ เมื่อปี 2547 ด้วยซ้ำ แต่ผ่านมากี่ปีกี่ชาติ การ **ยิงรถไฟ** การ **ระเบิดรถไฟ** ก็ยังเป็นเรื่อง **ปกติ** เป็นเรื่องที่ **ป้องกันไม่ได้** ไม่ว่าจะมีกำลัง **ทหาร 100,000 นาย** หรือ **50,000** ค่าก็เท่ากัน คือการป้องกัน **เป็นศูนย์** มาโดยตลอด

และก่อนหน้าที่มีการ **ก่อกวน** จาก **แนวร่วมระดับมือใหม่** ในหลายพื้นที่ หลายอำเภอของ จ.ยะลา, ปัตตานี ด้วยการ **เผายางรถยนต์**, **วางระเบิดปลอม เผากล้องวงจรปิด** ในวัน **สัญลักษณ์** การสถาปนากองกำลังของ **บีอาร์เอ็น** ซึ่งหน่วยงานความมั่นคงพยายามทำให้เป็น **เรื่องเล็กๆ** โดยไม่มีการรับเป็นคดี **ความมั่นคง** ก็บอกแล้วไงว่า ไม่เคย **คาดหวัง** ว่าการ **พูดคุย** ไม่ว่าจะเป็น **สันติสุข** หรือ **สันติภาพ** ว่าจะทำให้สถานการณ์ในพื้นที่ **ยุติ** ความรุนแรงลง การ **พูดคุย** เป็นเพียงเรื่อง **หลอกๆ** และเป็นเรื่อง **สร้างภาพ** เพื่อให้กลุ่มคน **โลกสวย** จำพวก **เอ็นจีโอ** และ **นักวิชาการ** นัก **สิทธิมนุษยชน** ได้ **ชื่นชม** และให้ **เครดิต** กับ **บีอาร์เอ็น** เป็นการ **ตีมือ** ตามองค์กร **ฝรั่ง** ชาติตะวันตก ที่มีความต้องการให้ **รัฐไทย** ต้องถูก **แบ่งแยก** โดยการอ้าง **เชื้อชาติ** และ **ศาสนา** ความเป็นมาทาง **ประวัติศาสตร์** ของคนในพื้นที่ เพื่อให้มีการ **กำหนดใจตนเอง** ตาม **กฎบัตร** ของสหประชาชาติ

จีน ไม่ยินยอมให้ประธานสภาสหรัฐอเมริกาเดินทางเข้า **ไต้หวัน** เพื่อพบกับประธานาธิบดีของ **ไต้หวัน** เพราะ **จีน** ถือว่า **ไต้หวัน** เป็นส่วนหนึ่งของประเทศจีน ผิดกับ **รัฐไทย** ที่ยินยอมให้องค์กรจาก **ชาติตะวันตก** ไม่ว่าเป็น **เจนีวาคอล** และ **ไอซีอาร์ซี** เดินทางเข้ามาพบกับ **แกนนำ** ขบวนการแบ่งแยกดินแดนทั้ง **บีอาร์เอ็น** และขบวนการอื่นๆ เพื่อ **วางแผน** ให้กับขบวนการแบ่งแยกดินแดน ที่ประกาศ **ชัดเจน** ว่าต้องการแบ่งแยกดินแดนของจังหวัดชายแดนภาคใต้เพื่อตั้งประเทศใหม่คือ **ปัตตานีดารุสลาม** ประเด็นนี้ **ผิด-ถูก** อย่างไร **คนไทย** ต้องเป็นผู้นำไป **ขบคิด** และหาคำตอบเอาเองว่าสิ่งที่สภาความมั่นคงแห่งชาติ (สมช.) กระทรวงการต่างประเทศ (กต.) กองทัพ และ กอ.รมน.ภาค 4 ส่วนหน้า ทำอยู่ในขณะนี้ **สมควรหรือไม่**

เพราะฉะนั้น การ **พูดคุยสันติสุข** แม้จะบอกว่าเป็นคนละส่วนกับสถานการณ์ในพื้นที่ แต่ถ้ามองให้ครบทุก **มิติ** ย่อมมีความ **เกี่ยวพัน** แบบ **แยกไม่ออก** เป็นแผนของ **บีอาร์เอ็น** ในการ **รวมกันเดิน** และ **แยกกันตี** จนวันนี้ หน่วยงานความมั่นคงของเรากำลังอยู่ในลักษณะ **ยักตื้นติดกึก ยังลึกติดกัก** เพราะ **เอาไม่อยู่** กับสถานการณ์การ **ก่อการร้าย** ในพื้นที่ และ **ไม่ได้เปรียบ** ขบวนการ **บีอาร์เอ็น** ในการ **เจรจา** บนโต๊ะ **เจรจา** ที่ยิ่งนานวัน ยิ่งทำให้เห็นถึงการ **เสียเปรียบ** ที่เกิดขึ้น

ซึ่งเป็นเรื่องที่ไม่น่าเชื่อว่ารัฐไทยที่มีความพร้อมทุกอย่าง งบประมาณ, กำลังพล, อาวุธ, เทคโนโลยี ในการทำ **ไอโอ** จะ **เพลี่ยงพล้ำ** แล้วกับกองกำลังติดอาวุธ ที่ กอ.รมน.ภาค 4 ส่วนหน้าบอกว่ามีเพียง **น้อยนิด** ส่วน **คณะพูดคุย** ซึ่งเปลี่ยนหัวหน้าคณะมาแล้ว 4-5 คน ก็ยัง **ขี้ม้าเลียบค่าย** ให้ทหารเลวออกมา **ตีล่อโก๊ะ** แล้วก็กลับเข้าค่าย **เจี๊ยะจิ้ว** โดยไม่มีอะไรที่เรียกว่า **เป็นชิ้นเป็นอัน** ทั้งหมดเป็นเรื่องที่ไม่น่าเชื่อว่าจะเกิดขึ้นกับ **รัฐไทย** ที่ **พ่ายแพ้** กับ **ขบวนการบีอาร์เอ็น** ที่มี **กองกำลังติดอาวุธ** เล็กๆ และมีเงินทุนเพียง **สี่พันกว่าล้าน** แต่สามารถ **ยืนหยัด** ในการ **ต่อสู้** แบบ **กองโจร** มาได้ถึง **18 ปี** นี่ยังไม่ได้ย้อนกลับไปก่อนปี 2547 นะ

พยายามหาคำตอบถึงความ **เพลี่ยงพล้ำ** หรือไม่สามารถเอา **ชนะ** ขบวนการ **บีอาร์เอ็น** ของหน่วยงานความมั่นคงของไทย แต่ก็หาคำตอบไม่ได้ว่ามาจาก **ปัจจัย** อะไร และเห็นมีคำตอบอยู่เพียง 2 ข้อเท่านั้นที่ทำให้ไม่ **ชนะ** 1.เป็นการ **เลี้ยงไข้** และ 2.ไม่มี **ฝีมือ** ไม่มี **ยุทธศาสตร์** เพื่อการเอา **ชนะ** มีแค่นี้จริงๆ.

เมือง ไม้ขม รายงาน

plew_seengern12@yahoo.com

‘ทำไมทำกับน้องได้?’

ก็รู้แล้ว ว่า.....

“ไอ้ตัวงาบไก่” ลากลงไปกินในน้ำ ทำให้การประชุมรัฐสภานัด “หาร ๕๐๐ ล่ม” เมื่อ ๓ สิงหานั้น

คือฝูงไหน?

ปริศนานี้มีคำตอบโดย “ชลน่าน ศรีแก้ว” หัวหน้าพรรคเพื่อไทย ดังนี้

“ที่หลายฝ่ายวิพากษ์วิจารณ์การทำหน้าที่ของพรรคเพื่อไทยนั้น ยืนยันว่า วิธีที่ ‘พรรคเพื่อไทย’ เลือกใช้ เป็นวิธีที่เปิดช่องไว้ในรัฐธรรมนูญ

ที่สำคัญการไปเป็นนั่งร้านทำกฎหมายให้เผด็จการ กับการไม่เป็นองค์ประชุม เพื่อต่อสู้ ‘ยับยั้งกฎหมาย’ ของเผด็จการอันไหนดีกว่ากัน

เราเลือกการต่อสู้เพื่อ ‘ล้มกฎหมาย’ เผด็จการ

ยืนยัน ‘พรรคเพื่อไทย’ ไม่ได้รวมหัวกับ ‘พรรคพลังประชารัฐ’ เราคิดของเราก่อน แต่สุดท้าย ‘พรรคอื่น’ เข้ามาร่วมด้วย”

ก็จะแจ้ง...

“จากเพื่อไทย” ฝ่ายค้าน ระบอบทักษิณ ที่ต้องการหาร ๑๐๐ เพื่อแลนด์สไลด์

กับ “พลังประชารัฐ” ฝ่ายรัฐบาล ระบอบประวิตร ที่โลไป เลมา จากเดิมหาร ๑๐๐ แล้วกลับไปหาร ๕๐๐ สุดท้าย ไม่รู้ผีห่าซาตานตนใดดลใจ ตวัดหางกลับไปหาร ๑๐๐ อีก

จึงเกิด “ปฏิบัติการร่วม” ระบอบทักษิณ+ระบอบประวิตร “ล่มประชุมรัฐสภา” นัดที่แล้ว

หวังดึงให้เลยเวลา ๑๘๐ วัน “ร่างกฎหมายลูกเลือกตั้งหาร ๕๐๐” จะได้ตกไป

เพื่อย้อนกลับไปเอา “ร่างเดิม” ที่หาร ๑๐๐ มาใช้แทน!

ชลน่านยืดอกพูดสง่างาม.....

นี่คือการต่อสู้ตามช่องทางรัฐธรรมนูญ เพื่อล้มกฎหมายเผด็จการ!

เอากะมันซี ด้านซะอย่าง พูดยังไงก็ได้

“โดดประชุม” เพื่อทำให้ “ประชุมรัฐสภาล่ม” แล้วยืดอกบอก นี่คือการต่อสู้ “ยับยั้งกฎหมายเผด็จการ”

กฎหมายโดยที่ประชุมรัฐสภาเนี่ยนะ “กฎหมายเผด็จการ” เออ...ช่างกล้าพูด!

แบบนี้ ก็ชัดเจน “ระบอบทักษิณ-ระบอบประวิตร” จับมือกันผสมพันธุ์เป็น “ฝ่ายประชาธิปไตยโจรปล้นระบบรัฐสภา”

ฉะนั้น พี่น้องประชาชนทั้งหลาย จงมาดูเป็นสักขีพยาน

ว่า “ฝ่ายประชาธิปไตยโจรปล้นระบบรัฐสภา”

จะอ้าง “อำนาจประชาชน”....

ปล้นประชาธิปไตยไปแบ่งกัน “กินประเทศ” สำเร็จหรือไม่ ซึ่ง ๑๐ สิงหาจะเป็นวันชี้ชะตา หาร ๑๐๐ หาร ๕๐๐!

แล้วประชาชนจำไว้ เลือกตั้งใหญ่ ปี ๖๖

อย่าเลือก ส.ส.ในขบวนการ “ประชาธิปไตยโจรปล้นระบบรัฐสภา” เข้ามาเป็นอันขาด

“พลังประชารัฐ” ที่มีพลเอกประวิตรเป็นหัวหน้า ในฐานะพรรคแกนนำรัฐบาล จะหาร ๑๐๐ หาร ๕๐๐ ไม่มีใครว่า แต่เขียน ๕๐๐ ด้วยมือแล้ว กลับไปลบด้วยตีน

ไปสมคบเพื่อไทย “ล่มรัฐสภา” เพื่อกลับไปหาร ๑๐๐ อีก

พลเอกประวิตรทำอย่างนี้ ด้วยเจตนาไหน?

เจตนา “ฆ่าน้อง” ในฐานะ “นายกพรรค” ให้เกิดภาพโลเลเชื่อถือไม่ได้ มากด้วยเล่ห์กล-กลับกลอก ทำให้คนดูชา หมาดูถูกอย่างนั้นหรือเปล่า?

เป็นการ “ฆ่าเกียรติยศ-ชื่อเสียง” ของน้องที่เป็นนายกฯ อย่างเลือดเย็น ทำอย่างนี้เพื่ออะไร หวังดีทักษิณ ประสงค์ร้ายน้อง

หรือตัวเอง อยากเป็นนายกฯ?

ก็เอา “พัชรวาท” มาเป็นเลขาฯ พรรคพลังประชารัฐตอนนี้ซะเลยเป็นไง ตอนเลือกตั้ง ก็ชูพลเอกประวิตรเป็น “นายกฯ บัญชีเลือกตั้ง” ของพรรค

พัชรวาท ในฐานะเลขาฯ จอง “ว่าที่มหาดไทย” ควบรองนายกฯ กำกับงาน “สำนักงานตำรวจแห่งชาติ” อีกแห่งไปเลย

เนี่ย...แบบนี้.....

พลังประชารัฐ+เพื่อไทยจะได้ “แลนด์สไลด์” ไปด้วยกัน แลกกับการอัญเชิญวิญญาณ “สัมภเวสี” กลับบ้าน!

แบบนี้ ป้อม-แม้ว ก็จะ วิน-วิน ส่วนพลเอกประยุทธ์ นั้น เมื่อพี่ใหญ่เขาหมดเยื่อใยแล้ว

น้องเล็กก็จะได้ “ไปตามทาง”.....

ทางซึ่ง รู้-ไม่รู้ ก็ต้องเดินไป ตามที่ดวงพระวิญญาณบูรพมหากษัตริย์ “สมเด็จพระนเรศวรมหาราช”

ทรงกำหนดเส้นทาง “ต้องไป-ต้องทำ” ไว้ล่วงหน้าแล้ว

เชื่อว่า อย่างน้อยก็มีพรรค “รวมไทยสร้างชาติ” ของคุณพีระพันธุ์ สาลีรัฐวิภาค พรรคหนึ่งละ

ที่พร้อมยกท่านอยู่ในสถานะ “นายกฯ บัญชีเลือกตั้ง” ของพรรค!

เรื่องรัฐสภา ส.ว. “คำนูณ สิทธิสมาน” โพสต์เฟซ เมื่อวานว่า “10 สิงหา-โอกาสสุดท้าย ก่อนสูตร ‘หาร 100’ จะกลับมาตามช่องทางพิเศษ!”

อนุญาตนำเผยแพร่และขอโทษท่าน ส.ว.คำนูณ “ที่นำลงบางตอน” ด้วยพื้นที่จำกัด

.....

นายคำนูณ สิทธิสมาน สมาชิกวุฒิสภา

ตารางการนัดประชุมสภาช่วงก่อนหลัง 15 สิงหาคมจะเป็นประมาณนี้

8-9 สิงหาคม - ประชุมวุฒิสภา

10 สิงหาคม - ประชุมร่วมกันของรัฐสภา

11 สิงหาคม - ประชุมสภาผู้แทนราษฎร

12-14 สิงหาคม - วันหยุดราชการ

15-16 สิงหาคม - ประชุมวุฒิสภา

17-19 สิงหาคม - ประชุมสภาผู้แทนราษฎรพิจารณาร่าง พ.ร.บ.งบประมาณรายจ่ายประจำปีงบประมาณ 2566 วาระ 2-3

10 สิงหาคมจึงจะเป็นวันประชุมร่วมกันของรัฐสภาวันสุดท้ายก่อน 15 สิงหาคม “วันครบกำหนด 180 วัน”

ที่รัฐธรรมนูญกำหนดให้รัฐสภาพิจารณาร่างพระราชบัญญัติประกอบรัฐธรรมนูญว่าด้วยการเลือกตั้งสมาชิกสภาผู้แทนราษฎร “ให้แล้วเสร็จ”

ถ้าไม่เสร็จ จะถือว่ารัฐสภาให้ความเห็นชอบร่างพระราชบัญญัติประกอบรัฐธรรมนูญ “ร่างหลัก” ที่ใช้ในการพิจารณาวาระ 2

ทั้งนี้เป็นไปตามรัฐธรรมนูญมาตรา 132 (1) และข้อบังคับการประชุมรัฐสภาข้อ 101

ขอขยายความชัดๆ อีกครั้งนะครับ

เริ่มที่รัฐธรรมนูญ 2560 มาตรา 132 (1)

“ให้รัฐสภาประชุมร่วมกันเพื่อพิจารณาร่างพระราชบัญญัติประกอบรัฐธรรมนูญให้แล้วเสร็จภายในเวลาหนึ่งร้อยแปดสิบวัน...

ถ้าที่ประชุมร่วมกันของรัฐสภาพิจารณาไม่แล้วเสร็จภายในกำหนดเวลาดังกล่าว ให้ถือว่ารัฐสภาให้ความเห็นชอบตามร่างที่เสนอตามมาตรา 131”

ต่อด้วยข้อบังคับการประชุมรัฐสภา พ.ศ.2563 ข้อ 101

“ในกรณีที่รัฐสภาพิจารณาร่างพระราชบัญญัติประกอบรัฐธรรมนูญไม่แล้วเสร็จภายในกำหนดเวลา 180 วัน นับแต่วันที่ประธานรัฐสภาให้บรรจุระเบียบวาระการประชุมรัฐสภา

ให้ถือว่า รัฐสภาให้ความเห็นชอบตามร่างพระราชบัญญัติประกอบรัฐธรรมนูญที่ใช้เป็นหลักในการพิจารณาในวาระที่สอง...”

กรณีนี้ต้องพิจารณาประกอบกัน เพราะข้อบังคับการประชุมเป็นกฎหมายลำดับรองที่ออกตามรัฐธรรมนูญ รัฐธรรมนูญกำหนดหลักการ

ข้อบังคับการประชุมขยายความในรายละเอียด ร่างพระราชบัญญัติประกอบรัฐธรรมนูญว่าด้วยการเลือกตั้งสมาชิกสภาผู้แทนราษฎรครั้งนี้ มีการเสนอเข้ามา 4 ร่าง มีหลักการใกล้เคียงกัน

โดยเฉพาะอย่างยิ่งคือใช้สูตรคำนวณ ส.ส.บัญชีรายชื่อแบบหาร 100

1.ร่างที่เสนอโดยคณะรัฐมนตรี ตามข้อเสนอของ กกต.

2.ร่างที่เสนอโดยพรรคเพื่อไทย

3.ร่างที่เสนอโดยพรรคพลังประชารัฐและพรรคร่วมรัฐบาล

4.ร่างที่เสนอโดยพรรคก้าวไกล

ทุกร่างใช้สูตรคำนวณ ส.ส.บัญชีรายชื่อแบบหาร 100

รัฐสภามีมติรับหลักการทั้ง 4 ร่าง และได้มีมติให้ใช้ร่างที่ 1 เป็นร่างหลักในการพิจารณาในวาระ 2

ร่าง 1 คือร่างของคณะรัฐมนตรี

เป็นร่างที่เสนอมาเบื้องต้นจาก กกต.และสำนักงานคณะกรรมการกฤษฎีกาได้ปรับแก้แล้ว

เป็นกรณีที่เข้าเกณฑ์ตามข้อบังคับการประชุมรัฐสภาข้อ 101

นั่นหมายถึงการสูตรคำนวณ ส.ส.บัญชีรายชื่อแบบ “หาร 100” ที่เสนอโดย กกต.จะกลับมาทันที

ในกรณีที่รัฐสภาพิจารณาร่างพระราชบัญญัติประกอบรัฐธรรมนูญว่าด้วยการเลือกตั้งสมาชิกสภาผู้แทนราษฎร “ไม่แล้วเสร็จ” ภายใน 180 วัน

ซึ่งเมื่อได้พิจารณาตารางเวลาแล้วแทบไม่มีอุปสรรคขวากหนามอีก

เพราะไม่มีวันเหลือให้นัดประชุมร่วมได้อีกแล้ว

เรียกว่าเป็นการกลับมาตาม “ช่องทางพิเศษ” ก็ว่าได้ !

.....ฯลฯ .....

โอกาส “ครบองค์ประชุม” ให้ตลอดรอดฝั่งในวันที่ 10 สิงหาคม จึง “แทบเป็นไปไม่ได้”

ยิ่งมีปัจจัยเสริม ที่วันนั้นบังเอิญตรงกับ “วันกำนันผู้ใหญ่บ้าน” ที่สมาชิกสภาผู้แทนราษฎรจำนวนหนึ่ง มีภารกิจที่นัดหมายไว้ล่วงหน้าต้องร่วมงานในพื้นที่

จึงแทบ “ปิดประตู” ไปเลยว่า ร่างกฎหมายเลือกตั้งสูตรหาร 500 จะพิจารณาแล้วเสร็จจนผ่านวาระ 3

เอาแค่ในวันที่ 10 สิงหาคม สามารถเปิดประชุมร่วมกันของรัฐสภาได้ โดยไม่ล่าช้าเกินไปนัก

และสามารถพิจารณาร่างพระราชบัญญัติกำหนดเวลาการดำเนินงานในกระบวนการยุติธรรม พ.ศ. ...ได้จนจบวาระ 2-3

ก็ถือว่า “ประสบความสำเร็จ” แล้ว.....ฯลฯ.....

ผมถึงบอกไง ปัญหาบางปัญหา เราต้องแก้ แต่บางปัญหาเวลาเป็นตัวแก้

“ปัญหา” ฆ่าคนไม่ได้

แต่ “ตัณหา” ฆ่าทั้งคน ฆ่าทั้งความเป็นคน!

‘ชุมชนดงบัง’ต้นแบบพัฒนายั่งยืน กระตุ้นเศรษฐกิจชุมชน

ชุมชนดงบัง ต.ดงเมืองแอม อ.เขาสวนกวาง จ.ขอนแก่น เป็นชุมชนต้นแบบที่เอาตัวรอดและปรับแผนการพัฒนาชุมชนรับมือกับทุกวิกฤตได้อย่างยั่งยืน มีทั้งการปลูกต้นหม่อนกว่า 400 ไร่ เพื่อนำมาเลี้ยงตัวไหม และนำเส้นไหมส่งขายเป็นวัตถุดิบคุณภาพสำหรับชุมชนทอผ้าทั่วประเทศ ส่วนใบหม่อนนำมาทำชาใบหม่อนเครื่องดื่มสมุนไพรเพื่อสุขภาพ จากปลูกพืชเชิงเดี่ยวชาวบ้านดงบังปรับตัวมาทำเกษตรผสมผสานปลูกพืชผักปลอดภัย พืชผักนานาชนิดในสวนส่งตรงถึงโรงพยาบาล โรงเรียน ห้างสรรพสินค้า ร้านอาหาร และร้านกาแฟชิคๆ เพิ่มรายได้ให้กับชุมชนในยามวิกฤตและส่งต่อสุขภาพที่ดีให้กับผู้บริโภค

นอกจากผักปลอดสารพิษที่เป็นผลิตภัณฑ์โดดเด่นของชุมชนดงบังแล้ว ชาวบ้านพัฒนาต่อยอดแปรรูปข้าวบรรจุถุงภายใต้แบรนด์ “ข้าวหอมมะลิดงบัง” แล้วยังมีร้านค้าชุมชนพัฒนาเป็นร้านค้าธงฟ้าประชารัฐพลิกโฉมนำระบบการบริหารจัดการร้านรูปแบบใหม่ทันสมัยตอบโจทย์ลูกค้า โดยเฉพาะคนรุ่นใหม่ เกิดเม็ดเงินเข้าท้องถิ่น กระตุ้นเศรษฐกิจชุมชนไม่ให้ซบเซา

เส้นทางสู่ความสำเร็จของชุมชนดงบังวันนี้ กลายเป็นโมเดลให้ชุมชนในภาคตะวันออกเฉียงเหนือได้ศึกษาเรียนรู้แนวทางพัฒนาชุมชนอย่างยั่งยืนผ่านการสร้างงาน สร้างอาชีพ และสร้างมาตรฐานสินค้าผลิตภัณฑ์ชุมชนในหลากหลายมิติ ซึ่งชุมชนดีมีรอยยิ้มขอนแก่นภายใต้โครงการพัฒนาชุมชน บริษัท ไทยเบฟเวอเรจ จำกัด (มหาชน) ทำงานพัฒนาร่วมกับชุมชนสู่การยกระดับชุมชนเข้มแข็ง พึ่งพาตัวเองได้ ตามหลักปรัชญาเศรษฐกิจพอเพียง

นางสาวรังษิยา กันชวง เจ้าหน้าที่พัฒนาธุรกิจชุมชนอาวุโส ชุมชนดีมีรอยยิ้มขอนแก่น กล่าวว่า ชาวบ้านดงบังส่วนใหญ่มีอาชีพหลัก คือ ทำนา ทำไร่ ปลูกผัก ปลูกหม่อนเลี้ยงไหม และทอผ้า จากการลงพื้นที่วางแผนพัฒนาร่วมกับชุมชน ชาวบ้านทำเกษตรเชิงเดี่ยว ปลูกมันสำปะหลังและอ้อย ครัวเรือนประสบปัญหามีภาวะหนี้สินจากต้นทุนทำเกษตรที่สูง ทั้งค่าแรงและค่าปุ๋ยเคมี เดิมชาวบ้านเคยรวมกลุ่มทำเกษตรปลอดภัย แต่ล้มเลิกไปเพราะขาดแคลนน้ำทำเกษตร ซึ่งปี 2562 ชุมชนดีมีรอยยิ้มขอนแก่นร่วมกับชุมชนจัดตั้งกลุ่มปลูกผักปลอดภัยขึ้นมา เพื่อให้ชาวบ้านเห็นด้วยในการลดต้นทุนทำเกษตร ลดค่าใช้ในครัวเรือน นำมาสู่การจัดแบ่งพื้นที่สาธารณะรอบหนองสุ่มปลูกผักปลอดภัยรวม 3 ไร่ จากนั้นพัฒนามาเป็นกลุ่มวิสาหกิจชุมชนปลูกผักปลอดสารเคมี อ.เขาสวนกวาง วางแผนปลูก จัดหาแหล่งน้ำทำเกษตรเพิ่มเติม

“เราทำเวทีร่วมกับชาวบ้าน ถ้าไม่แก้ปัญหาเรื่องน้ำจะไปต่อไม่ได้ เดิมชาวบ้านรอน้ำฝนจากฟ้าอย่างเดียว นำมาสู่การประสานดึงภาครัฐสนับสนุนน้ำบาดาลโซล่าเซลล์ ปัจจุบันมีน้ำเพียงพอทำเกษตร นอกจากวางแผนปลูกผัก 16 รายการ ยังจัดระบบขนส่งที่มีประสิทธิภาพ ควบคู่กับการพัฒนาตลาด การจัดการออเดอร์สินค้าส่วนหนึ่งได้มาตรฐานรับรอง GPA ปัจจุบันจำหน่ายให้กับ รพ.ขอนแก่น, โรงเรียน,ร้านอาหาร มีรายได้ 60,000 บาทต่อเดือน ส่วนหน้าหนาวรายได้จะเพิ่มถึงหนึ่งแสนบาทจากการปลูกผักสลัด” นางสาวรังษิยา เผยผลสำเร็จ

จนท.พัฒนาธุรกิจชุมชนอาวุโส กล่าวอีกว่า อนาคตวางแผนจะขยายตลาดค้าปลีกกลุ่มลูกค้าในชุมชนเพื่อสร้างความตระหนักบริโภคพืชผักปลอดภัยเพื่อสุขภาพ รวมถึงหากสมาชิกกลุ่มเพิ่มขึ้นผลผลิตมากขึ้นจะวางเป้าหมายร่วมกันยกระดับขยายตลาดสู่ห้างค้าปลีกและค้าส่งในพื้นที่ต่อไป รวมถึงจะต้องสร้างโรงคัดแยกผลิตภัณฑ์ที่ได้มาตรฐาน ปัจจุบันกลุ่มวิสาหกิจฯ มีสมาชิกฯ 63 คน จากช่วงเริ่มต้นมี 12 คน มีการขยายผล ขยายเครือข่าย พื้นที่ปลูกเพิ่มขึ้นจากกลุ่มปลูกผักปลอดสารตำบลคำม่วง และบ้านห้วยยางศรีวิไล ชาวบ้านเข้าร่วมกลุ่มเพิ่มเติม เพราะเห็นโอกาสในการสร้างรายได้ ลดต้นทุนชีวิต

ส่วนการปลูกหม่อนเลี้ยงไหมเพื่อให้คนในชุมชนมีรายได้มากขึ้น เดิมชุมชนจัดตั้งวิสาหกิจชุมชนทอผ้าไหมครบวงจรบ้านดงบัง

ม.4 ผลิตสินค้าผ้าทอเป็นลวดลายดั้งเดิมของท้องถิ่น ผลิตภัณฑ์ขายได้เฉพาะในชุมชน ซึ่งใน จ.ขอนแก่น มีชุมชนจำนวนมากทอผ้าไหมขายอยู่แล้ว ชุมชนดีมีรอยยิ้มขอนแก่นช่วยวางแผนพัฒนาชุมชนปลูกหม่อนเลี้ยงไหมทอผ้านำมาสู่การปรับเปลี่ยนทิศทางสู่การปลูกหม่อนเลี้ยงไหมขาย ซึ่งจะสร้างรายได้ให้กับชุมชนอย่างต่อเนื่อง

“วันนี้เกิดแปลงปลูกหม่อนเลี้ยงไหมรวมพื้นที่กว่า 10 ไร่ ซึ่งชาวบ้านปลูกและใช้ประโยชน์ร่วมกัน บริหารจัดการเป็นระบบ การผลิตเส้นไหมดงบังทำด้วยมือทุกขั้นตอน เกิดเส้นไหมคุณภาพ มีความแข็งแรงมากกว่าเส้นไหมโรงงาน เป็นที่ต้องการของกลุ่มช่างทอ เราช่วยส่งเสริมช่องทางการตลาดของกลุ่ม โดยจัดส่งเส้นไหมเป็นวัตถุดิบให้ชุมชนดีมีรอยยิ้มที่ทำผลิตภัณฑ์ผ้าทอในรูปแบบต่างๆ และโครงการประชารัฐทั่วทุกภูมิภาค เกษตรกรมีรายได้ประมาณ 8,000-10,000 บาทต่อเดือนต่อคน ปัจจุบันมีสมาชิกกลุ่มฯ 74 คน ในจำนวนนี้ 24 คน ยึดปลูกหม่อนเป็นอาชีพหลัก” นางสาวรังษิยา กล่าว

นอกจากนี้ เพื่อสร้างศักยภาพของกลุ่มปลูกหม่อนเลี้ยงไหมให้เข้มแข็งขึ้น เหล่าจิตอาสาไทยเบฟกว่า 100 คนร่วมกันสร้างโรงเรือนกลุ่ม มีการวางแผนรอบการผลิต วางแผนการตลาดอย่างเป็นระบบตามวิถีชุมชนที่เข้มแข็ง ส่วนแนวทางการพัฒนาในอนาคตชุมชนดีมีรอยยิ้มขอนแก่นจะร่วมกับชุมชนพัฒนาระบบน้ำในพื้นที่แปลงรวมเพื่อแก้ปัญหาการขาดแคลนน้ำทำเกษตร ปัจจุบันได้ยื่นขอรับการสนับสนุนโครงการบ่อบาดาลพลังงานแสงอาทิตย์กับหน่วยงานรัฐ หากผ่านการพิจารณา มีน้ำใช้เพียงพอ จะทำให้ชุมชนมีผลผลิตตลอดทั้งปี หนุนการพัฒนาชุมชนอย่างยั่งยืน

ภายในชุมชนมีวิสาหกิจชุมชนแปรรูปข้าวครบวงจรบ้านดงบัง ชุมชนดีมีรอยยิ้มร่วมแนะนำและพัฒนาต่อยอดแปรรูปข้าวบรรจุถุงภายใต้แบรนด์ “ข้าวหอมมะลิดงบัง” จากเดิมมีโรงสีชุมชนบริการสีข้าวเพียงอย่างเดียว ทุกวันนี้การจำหน่ายผลิตภัณฑ์ข้าวหอมมะลิถือเป็นธุรกิจหลัก สร้างรายได้ให้ชุมชน มีการบริหารจัดการต้นทุน กำไรนำมาพัฒนาสาธารณประโยชน์ภายในชุมชน ซ่อมแซมถนน ปรับปรุงวัดโรงเรียน ขั้นตอนต่อไปมีแผนพัฒนาผลิตข้าวกล้องโดยเชื่อมโยงกับชุมชนข้างเคียง ซึ่งจะขับเคลื่อนแผนพัฒนาต่อด้านช่องทางการตลาดของกลุ่ม ส่งเสริมกลุ่มวิสาหกิจแปรรูปข้าวออกบูธหน่วยงานต่างๆ เพื่อสร้างการรับรู้ผลิตภัณฑ์ชุมชนในวงกว้าง

นอกจากนี้ มีการพัฒนาและปรับปรุงร้านค้าชุมชนให้ทันสมัย ร่วมกับชุมชนพัฒนาโครงสร้างพื้นฐาน จัดระบบการซื้อ-ขายใหม่ นำระบบบาร์โค้ดมาใช้ครั้งแรก ซึ่งจะจำหน่ายสินค้าอุปโภคบริโภค และผลิตภัณฑ์จากกลุ่มต่างๆ มาจำหน่ายในร้าน รายได้จะเข้ากองทุนสมาชิกจะได้รับเงินปันผล คาดว่าจะเปิดให้บริการได้ภายในเดือนตุลาคมนี้

การเติบโตของชุมชนบ้านดงบัง เจ้าหน้าที่พัฒนาธุรกิจชุมชนอาวุโส ไทยเบฟ เน้นย้ำว่า เกิดจากความร่วมไม้ร่วมมือของคนในชุมชนอย่างแท้จริง กลุ่มต่างๆ ที่เกิดขึ้นล้วนมีโครงสร้างการบริหารจัดการอย่างชัดเจน สมาชิกรู้หน้าที่ของตนเอง ใส่ใจและเต็มที่กับทุกการทำงานเพื่อพัฒนาชุมชน พัฒนามาตรฐานสินค้าผลิตภัณฑ์ชุมชน พัฒนาตัวเองตลอดเวลา ส่งผลให้ธุรกิจชุมชนเดินต่อไปได้ สร้างเศรษฐกิจชุมชนให้เข้มแข็ง

บ้านดงบังถือเป็นโมเดลชุมชนต้นแบบการพัฒนาอย่างยั่งยืน และเป็นแหล่งเรียนรู้การเกษตรและแปรรูปผลิตภัณฑ์จากชุมชนที่ประสบความสำเร็จ ทั้งยังเป็นศูนย์กลางถ่ายทอดองค์ความรู้ด้านปลูกผักปลอดภัย ปลูกหม่อนเลี้ยงไหมและการทอผ้าให้แก่ชุมชนอื่นๆ และตั้งใจสืบสาน ต่อยอด อาชีพเกษตรกรให้อยู่คู่กับชุมชนอีสานและประเทศไทยตลอดไป

ไทยโพสต์

การวิ่งพล่านดึงดันเยือนไต้หวันของ 'เพโลซี' เผยโฉมอัปลักษณ์ของสหรัฐฯ

คืนวันที่ 2 ส.ค. แนนซี เพโลซี ประธานสภาคองเกรสของสหรัฐฯ บุคคลหมายเลข 3 ของอเมริกา ได้ดึงดันบินฝ่าวงล้อมของกองทัพปลดแอกประชาชนจีนเข้าสู่ไต้หวันท่ามกลางเสียงประณามคัดค้านดังกระหึ่ม ก่อนการเยือน ทุกองค์การของรัฐบาลจีนที่เกี่ยวข้องได้แถลงคัดค้านอย่างหนัก แต่หล่อนไม่ฟังเสียง เดินทางไปถึงจนได้ โดยไม่คำนึงว่าจะเกิดเหตุอะไรขึ้น

ทันทีที่ **เพโลซี** เหยียบแผ่นดินไต้หวันอันเป็นแผ่นดินจีน เสียงประณามคัดค้านก็ดังกระหึ่มไปทั่วโลก ไม่เพียงแต่รัฐบาลจีน กองทัพปลดแอก สภาประชาชน และสภาปรึกษาการเมืองของจีนออกแถลงคัดค้านเท่านั้น องค์การระหว่างประเทศ อย่างเลขาฯ ยูเอ็นก็ออกมายืนยันว่า ยูเอ็นเคยมีมติรับรองว่าโลกนี้มีเพียงจีนเดียว รัฐบาลประเทศต่างๆ องค์การสากล รวมทั้งนักวิชาการ ผู้มีชื่อเสียงในสังคมประเทศต่างๆ ก็พากันแถลงชี้ชัดว่า พฤติกรรมของเพโลซีเป็นการท้าทายจีนอย่างบังอาจ เป็นการล่วงละเมิดอธิปไตยเหนือดินแดนของจีนอย่างร้ายกาจ เปรียบเหมือนหนูข้ามถนนทุกคนต่างร้องตีมัน

กองทัพปลดแอกประชาชนจีนทุกเหล่าทัพเดือดพล่านที่สหรัฐฯ บังอาจเหยียบย่ำอธิปไตยของจีน ออกสำแดงกำลัง แสดงพลังสยบอย่างต่อเนื่อง การซ้อมรบยิงกระสุนจริงใกล้เกาะไต้หวันเกิดขึ้นไม่หยุดหย่อน แสดงให้เห็นว่าพร้อมที่จะกำจัดศัตรูผู้รุกราน ประชาชนจีน 1,400 ล้านคนต่างแสดงความเดือดแค้น ข่าวใน social ส่งกันไปทั่ว ไม่พอใจสหรัฐฯ ที่กระทำการเหยียบย่ำศักดิ์ศรีกันขนาดนี้ บางรายลั่นวาจาเป็นลายลักษณ์อักษรให้สอยเครื่องบินผู้รุกราน

เครื่องบินพิเศษของเพโลซีที่บินจากทางใต้ แทนที่จะบินโดยตรงเข้าไต้หวัน กลับปรากฏว่าบินขึ้นเหนือ แล้วบินไปทางตะวันออก บินขึ้นเหนืออีก แล้ววกกลับมาบินเข้าไทเป โดยเลี่ยงผ่านทะเลจีนใต้ เพื่อหลบหลีกกำลังไฟของกองทัพปลดแอก แสดงว่ามีความหวาดวิตกมาก แต่กองทัพจีนกลับไม่สกัด ไม่ประกบ ไม่ระดมยิง ปล่อยให้เครื่องบินพิเศษของเพโลซีไปลงสนามบินไทเปด้วยความปลอดภัย เสียงโซเชียลต่างพากันผิดหวังไปตามๆ กันที่ไม่ได้เป็นไปตามที่คาดไว้ บางรายถึงกับว่า จีนไม่แน่จริง

อันที่จริง ทางการจีนไม่เคยระบุชัดว่าจะจัดการกับการบุกรุกของเพโลซีอย่างไร เพียงแต่ย้ำว่าคราวนี้จะดำเนินการอย่างหนักหน่วงกว่าครั้งใดๆ ส่วนที่ว่า จีนจะปิดน่านฟ้า จีนจะสกัด จีนจะใช้เครื่องบินเข้าประกบ กระทั่งจีนจะสอยเครื่องบินพิเศษของเปโลซีนั้น ล้วนเป็นการคาดเดาทั้งสิ้น จึงไม่อาจสรุปว่า จีน **"ไม่แน่จริง"** ปฏิบัติการทางทหารเท่าที่แสดงไปนั้นต้องยอมรับว่ามีระดับสูงแล้ว ถ้าทำมากกว่านั้นก็ต้องเกิดการปะทะ เกิดสงครามกับสหรัฐฯ ซึ่งไม่ตรงตามเป้าในประเด็นเรื่องไต้หวัน เพราะเป้าหมายสูงสุดของเรื่องไต้หวันก็คือ รวมเป็นหนึ่งเดียวในชาติจีน จึงต้องใช้มาตรการที่จะสามารถบรรลุเป้าหมายอันนี้ มาตรการอื่นที่ไม่บรรลุ ล้วนไม่ถูกต้อง และจะเข้าล็อกของสหรัฐฯ ที่จะก่อความตึงเครียด ทำสงครามตัวแทนเหมือนที่มันทำมาแล้วในยูเครน จีนไม่ตกหลุมพรางแน่นอน ต้องอดทนรอคอย เมื่อโอกาสมาถึงก็ลงมือทำ ย่อมจะบรรลุผลดีเช่นเดียวกับกรณีฮ่องกงที่จีนได้ทำมาแล้ว

ไกร เชี่ยวปรีชา

เหตุใดเพโลซีไปแล้วยังปิดล้อมรอบเกาะไต้หวันซ้อมรบอย่างขนานใหญ่

ถ้าติดตามเหตุการณ์อย่างใกล้ชิดก็จะพบว่า เที่ยงวันที่ 4–เที่ยงวันที่ 7 ส.ค. กองทัพปลดแอกประชาชนจีน ได้ตั้งจุดถึง 6 จุด ปิดล้อมเกาะไต้หวันชนิดเข้าประชิดเลย จุดทางใต้อยู่ห่างเมืองเกาสงไม่ถึง 20 กม. โดยประกาศล่วงหน้าถึง 38 ชม. ซึ่งกฎหมายสากลกำหนดไว้ว่าถ้าฉุกเฉินต้องประกาศล่วงหน้าไม่ต่ำกว่า 24 ชม. เพื่อทำการซ้อมรบ บุคคลภายนอกห้ามเข้าไปในบริเวณดังกล่าว

เจ้าหน้าที่ทหารกองทัพปลดแอกแถลงระบุชัดว่า เหตุที่กำหนด 6 จุด ก็เพื่อให้มีพลัง มีผลได้สูงสุด สามารถทะลวงจุดได้ โดยมีจุดที่ใกล้เป็นพิเศษอยู่ 2 จุด เหตุผลก็คือ 1.เลือกที่ใกล้เกาะที่สุด 2.ก่อรูปเป็นวงล้อมเกาะ 3.ป้องกันการแทรกแซงจากภายนอก ทั้งเป็นการส่งสัญญาณต่อต่างประเทศ ทางเหนืออยู่ใกล้โอกินาวา ทางใต้ก็เป็นช่องแคบบาชิ (Bashi) ซึ่งเป็นช่องทางเข้า-ออกทะเลจีนใต้เพียงทางเดียว เป็นการก่อเกิดพลังสยบต่อต่างประเทศ

ส่วนมาตรการที่ลงโทษรัฐบาลไต้หวันที่ทำตัวจะแยกตัวเป็นเอกราช รัฐบาลจีนได้สั่งห้ามนำเข้าสินค้าประเภทผลไม้ ปลาแห้ง และอื่นๆ หลายอย่างจากไต้หวัน และสั่งห้ามส่งออกทรายธรรมชาติ (Natural Sand) อันเป็นวัตถุทำชิปเซมิคอนดักเตอร์ ซึ่งไต้หวันต้องนำเข้าจากจีนถึง 90% อันเป็นมาตรการชั่วคราว มาตรการอื่นๆ ก็คงมีเพิ่มเติมอีกต่อไป

ทำไมเพโลซีจะต้องวิ่งพล่านหาทางเยือนไต้หวันให้ได้ในตอนนี้

เพโลซีปีนี้อายุ 82 ปีแล้ว เป็นถึงประธานสภาคองเกรส ซึ่งเป็นเบอร์ 3 ของสหรัฐฯ หากประธานาธิบดีและรองประธานาธิบดีไม่สามารถดำรงตำแหน่งได้ ผู้ที่จะขึ้นแทนตำแหน่งประธานาธิบดีสหรัฐฯ ก็คือ แนนซี เพโลซี แม้ว่าการเยือนไต้หวันครั้งนี้ พวกหัวๆ ของสหรัฐฯ จะต้องถกกันมาก เพราะการคัดค้านอย่างจริงจังของรัฐบาลจีน ในที่สุดฝ่ายนิติบัญญัติกับฝ่ายบริหาร รวมทั้งพรรครีพับลิกันก็ต้องเห็นพ้องกันในแผนต่อต้านจีน

อันที่จริงเพโลซีเตรียมจะเยือนไต้หวันเมื่อเดือน เม.ย. แต่บังเอิญติดโควิด เลยต้องเลื่อนไป จุดมุ่งหมายการเยือนไต้หวันครั้งนี้ของเพโลซี จึงมีทั้งเหตุผลด้านยุทธศาสตร์ และเหตุผลด้านยุทธวิธี เหตุผลด้านยุทธวิธี หมายมุ่งใช้ยุทธวิธีต่อต้านจีนอย่างสุดโต่ง เพื่อดึงเสียงสนับสนุนการเลือกตั้งเทอมกลางที่พรรคเดโมแครตกำลังตกต่ำ ขณะเดียวกันหวังจะฉวยโอกาสนี้สร้างเกียรติภูมิให้ตัวเองก่อนที่จะยุติชีวิตการเมืองในอีกไม่นาน

ส่วนเหตุผลด้านยุทธศาสตร์ ขณะนี้ไบเดนกำลังดำเนิน **ยุทธศาสตร์อินโด-แปซิฟิก** ต่อจากสมัยทรัมป์ที่มีแต่กรอบโครง ให้สมบูรณ์แบบ ซึ่งการเดินทางมาเอเชียเมื่อครั้งที่แล้ว ไบเดนได้ประกาศ **"กรอบความร่วมมือทางเศรษฐกิจอินโด-แปซิฟิก" (Indo-Pacific Economic Framework –IPEF)** แต่เป็นกรอบโครงว่างเปล่าที่ไม่มีเนื้อหารูปธรรม และไม่เปิดทางให้สมาชิกเข้าถึงเศรษฐกิจสหรัฐฯ ชาติอาเซียน 7 ชาติที่ไบเดนกำหนดให้เป็นสมาชิกนั้นจึงไม่ให้ความสนใจ

สรุปได้ว่า การเยือนไต้หวันของเพโลซีไม่ได้อะไรติดมือไปเลย ได้แต่วิ่งหลบหัวซุกหัวซุน มิหนำซ้ำไปถึงเกาหลีใต้ก็ยังไม่ได้รับความสนใจจาก ปธน. ยุน ซ็อกยอล แห่งเกาหลีใต้อีก ยุน ซ็อกยอลปฏิเสธคำขอพบของเพโลซีอันเป็นการตบหน้าเพโลซีเข้าฉาดใหญ่ สิ่งที่เพโลซีหวังจะได้จากการเยือนมีผลเป็นศูนย์ ยิ่งกว่านั้นยังติดลบ ถูกประชามติโลกประณามคัดค้านว่าเป็นการท้าทายจีน ล่วงละเมิดบูรณภาพเหนือดินแดนของจีน

จากรูปธรรมเรื่องนี้ แสดงให้เห็นชัดว่าผู้นำสหรัฐฯ เป็นคนหน้าไหว้หลังหลอก ต่อหน้าอย่าง ลับหลังอีกอย่าง พูดอย่าง แต่กลับทำสิ่งที่ตรงกันข้าม ทุกครั้งที่ผู้นำสหรัฐฯ พบผู้นำจีน ก็รับปากรับคำดิบดี ว่าสหรัฐฯ ถือจีนเดียว แต่พอลับหลังก็ลืมคำพูดเสียแล้ว หรือกล่าวได้ว่าตอนที่รับปากว่าถือจีนเดียวนั้น ในใจก็ยังคิดว่า "ไม่" สภาพเช่นนี้ หนักหน่วงร้ายแรงยิ่งขึ้นมาในสมัยทรัมป์และไบเดน การที่ชาติต่างๆ ยังคบหาสมาคมกับผู้นำสหรัฐฯ อยู่ในทุกวันนี้ ก็คงเพราะเกรงกลัวอิทธิพลและอำนาจบาตรใหญ่ของพวกเขา อีกไม่นานคงไม่มีใครคบหาด้วยแน่นอน.

แค่แหย่เล่น

เก็บตกสีสัน **"นายกฯ ลุงตู่"-พล.อ.ประยุทธ์ จันทร์โอชา** นายกรัฐมนตรีและ รมว.กลาโหม ลงพื้นที่พบชาวกาญจนบุรี เพื่อติดตามการดำเนินงานของรัฐบาลแบบแฮปปี้ ได้รับการต้อนรับจากชาวเมืองกาญจน์อย่างอบอุ่น จนเจ้าตัวถึงกับบอกว่าตื้นตันจนพูดอะไรไม่ออก

พล.อ.ประยุทธ์ จันทร์โอชา

และ **นายกฯ ลุงตู่** ยังหอบคณะชุดใหญ่ร่วมลงพื้นที่ไปด้วย ทั้งรัฐมนตรี ปลัดกระทรวง อธิบดี และโฆษกรัฐบาล

ครั้นเจอประชาชนก็ได้แนะนำให้รู้จักผู้ร่วมคณะ แต่ทว่าด้วยความที่ผู้ร่วมคณะมีหลายคน หลายฝ่าย จนนายกฯ ลุงตู่ก็อาจจำชื่อได้ไม่ทั้งหมด

จนถึงคิวแนะนำอธิบดี และเหลือคนสุดท้ายที่ลุงตู่จำชื่อไม่ได้ แต่จำได้ว่าเป็นอธิบดีแน่ๆ **ลุงตู่** จึงถามขึ้นว่า ***"มือธิบดีอีกไหม?"*** แต่ไม่มีเสียงตอบรับ จนต้องถามย้ำ พร้อมกล่าวว่า ***"ถ้าไม่มี ได้ปลดไปเลย"***

ทำเอา **อธิบดีกรมเจ้าท่า** ที่ยังไม่ได้แนะนำตัวกับชาวบ้าน รีบลุกขึ้นโชว์ตัวทันใด 555

ด้าน **ลุงตู่** ถึงกับอมยิ้ม พร้อมกล่าวอย่างอารมณ์ดีว่า ***"แหม ก็ผมเห็นอยู่ว่ามี ก็แหย่กันเล่นธรรมดานะ ผมไม่มีอะไรอยู่แล้ว!@"***

แหม! งานนี้ **ลุงตู่** แค่แหย่เล่นๆ แต่ในใจอธิบดีอาจมีหวั่นๆ อยู่ก็เป็นได้ ฮ่าๆๆ

อุตส่าห์กินข่าวเที่ยง

กฎหมายลูกเกี่ยวกับการเลือกตั้ง ส.ส. ยังไม่รู้ว่าจะลากให้พ้น 180 วัน ในวันที่ 15 ส.ค. เพื่อให้ร่างที่กำลังพิจารณาอยู่ในรัฐสภาให้ตกไปหรือไม่ ไปใช้ร่างของ กกต. ที่ส่งโดยรัฐบาลมาใช้แทนตาม รธน. มาตรา 132 และ 131 ด้วยการใช้สูตรหาร 100

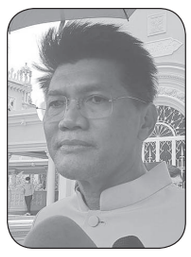

สาธิต ปิตุเตชะ

เรื่องเหล่านี้ถือเป็นประเด็นร้อนที่สังคมกำลังวิพากษ์วิจารณ์ว่าผู้มีอำนาจต่างๆ จะเอาอย่างไรกันแน่ หรือบางคนพยายามเลี่ยงไม่ตอบคำถามเรื่องเหล่านี้ และพยายามหลบๆ สื่อ

อย่างเช่น **"หมอตี๋"-สาธิต ปิตุเตชะ** รมช.สาธารณสุข รองหัวหน้าพรรคประชาธิปัตย์ ในฐานะประธาน กมธ. วิสามัญร่าง พ.ร.บ.ว่าด้วยการเลือกตั้ง ส.ส. ถือเป็นหนึ่งเป้าหมายที่สื่ออยากฟังความเห็น

ล่าสุดหลังการประชุม ครม.เมื่อสัปดาห์ที่ผ่านมา **"หมอตี๋"** ออกจากห้องประชุมล่าช้ากว่าปกติ แต่สุดท้ายก็ออกมาเจอสื่อ จึงบอกว่า ***"อุตส่าห์กินข้าวเที่ยงหลังประชุม ครม.แล้วเชียว" 555***

แหะๆ คราวหลังอย่าได้คิดหลบ เพราะสื่อไม่มีใครท้อที่จะรอ แถมยังล้อมไว้ทุกประตู (อิอิ)

ลีลาในบางครั้ง

บนเวทีสภาผู้แทนราษฎร แต่ละพรรคการเมืองจะมี ส.ส.ช่างพูดช่างอภิปรายขาประจำ และแต่ละคนก็จะมีสไตล์การพูดเป็นของตัวเอง จนบรรดากระจอกข่าวที่เกาะติดนั่งฟังในห้องประชุม อดกล่าวขานถึงไม่ได้

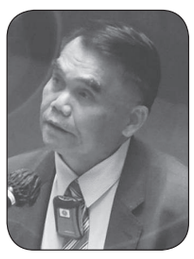

ขจิตร ชัยนิคม

หนึ่งในนั้นต้องยกให้ **ขจิตร ชัยนิคม** ส.ส.อุดรธานี พรรคเพื่อไทย เพราะ **ส.ส.ขจิตร** อภิปรายเสียงดังฟังชัด ค่อนไปทางตะโกน ที่สำคัญมีน้ำเสียงคล้ายคนเมาอยู่ตลอดเวลา

ในคราวพิจารณาร่างกฎหมายเกี่ยวกับด้านเศรษฐกิจ เมื่อวันพฤหัสบดีที่ผ่านมา แน่นอน **ขจิตร** ลุกขึ้นแสดงความคิดเห็น ลีลาการอภิปรายพลิ้วเหมือนเคย อินเนอร์สูงเช่นเดิม แต่ไม่ว่าจะเก๋าแค่ไหนก็ต้องมีสะดุด ปรากฏว่าเจ้าตัวสำลักน้ำลายตัวเอง และไอใส่ไมโครโฟน จน **ศุภชัย โพธิ์สุ** รองประธานสภา ที่ทำหน้าที่ควบคุมการประชุมอยู่ บอกให้ใจเย็นๆ

ขณะที่ **ส.ส.ขจิตร** ตอบกลับว่า ***"ท่านประธาน ผมใจเย็นตลอด แต่การพูดมันเป็นลีลาในบางครั้ง ไม่ใช่การแสดง นี่คือความจริงใจ!!!"*** จากนั้นพ่อใหญ่ก็อภิปรายต่อจนจบเรื่องตัวเอง 555

แหม! สุดท้ายก็ได้รับการเฉลยแล้วว่า สไตล์การพูดนี้มาจากความจริงใจ อิ อิ

แย่งชิงกล้วย

ทั้งลีลาปราศรัย แถลงข่าว หรือแม้แต่แสดงความเห็นผ่านช่องทางต่างๆ ในโลกออนไลน์ ยังคงสไตล์จิก แทะ แซะ แซว เหมือนเดิม สำหรับ **โอปอ-นายอนุสรณ์ เอี่ยมสะอาด** รองเลขานุการคณะกรรมการยุทธศาสตร์และทิศทางการเมืองของพรรคเพื่อไทย แม้ในวันนี้จะขยับไปเป็นหนึ่งในบอร์ดยุทธศาสตร์พรรคแล้ว แต่หากมีมุมมองการเมืองน่าสนใจ อดใจไม่ไหว ขอมาร่วมแจมซักหน่อย

อนุสรณ์ เอี่ยมสะอาด

ไม่นานมานี้เห็นข่าวใหญ่ความตึงเครียดของชาติมหาอำนาจที่มีต่อประเทศไต้หวัน และข่าวพรรคเล็กมีข่าวรับกล้วยนำไปสู่การขยายผลตามช่องทางต่างๆ

โอปอ-อนุสรณ์ ไม่รอช้า เขียนข้อความลงทวิตเตอร์แฝงอารมณ์ชวนหัวอย่างทันควัน ***"การศึกรัสเซีย ยูเครน แย่งชิงดินแดนและทรัพยากร การเผชิญหน้าจีน สหรัฐ แย่งชิงการนำในไต้หวัน ลับลวงพราง พรรคร่วมรัฐบาลไทย สงคราม แย่งชิงกล้วย?"***

แหะๆ หนึ่งในกระบอกเสียงแห่งเพื่อไทย นักเชื่อมโยงเหตุการณ์ประดิษฐ์วาทกรรม ยังแรงดีไม่มีแผ่ว ต้องยกให้ **เสี่ยโอปอ** เขาเลย (อิอิ)

F-35

F-35 ผลิตโดยบริษัท Lockheed Martin ยักษ์ใหญ่ ในวงการอากาศยาน อวกาศ และการป้องกันประเทศ ระดับโลก สัญชาติอเมริกัน ถูกสร้างขึ้นมาเพื่อเป็นเครื่องบินขับไล่โจมตีสมรรถนะสูงยุคที่ 5 หนึ่งที่นั่ง หนึ่งเครื่องยนต์ ทำภารกิจได้หลากหลาย ทั้งการสนับสนุนทางอากาศ, การทิ้งระเบิดทางยุทธวิธี และการป้องกันภัยทางอากาศ ปัจจุบันมีทั้งหมด 3 รุ่น ทั้งนี้ ในส่วนของกองทัพอากาศไทยก่อนลงนามซื้อ F-35 จะต้องมีการแจ้งการขายต่อสภาคองเกรส รัฐบาลสหรัฐจะสามารถอนุมัติการขายได้.

กฎหมายนั้นสำคัญแน่ แต่.... ยุติธรรมสำคัญยิ่งกว่า

ประสาร มฤคพิทักษ์ : pmarukpitak@yahoo.com

ความอยุติธรรมหรือความเหลื่อมล้ำในการเข้าถึงกระบวนการยุติธรรมเป็นความรุนแรงเชิงโครงสร้างที่บ่มเพาะความเลวร้ายที่อาจนำไปสู่ความรุนแรงในระดับถึงเลือดถึงเนื้อได้

เราได้เห็นข่าวการบังคับใช้กฎหมายที่แบ่งชนชั้นระหว่างคนรวยกับคนจน ทำให้เกิดคำพูด **"คุกมีไว้ขังคนจน"**

เราได้เห็นข่าวนายตำรวจเอาถุงดำคลุมหัวผู้ต้องหา แล้วเขากับพวกรุมกันซ้อมทรมานจนผู้ต้องหาหมดลมหายใจ

เราได้รับรู้ว่าในเรือนจำนั้น มีพื้นที่นอนจำกัด ผู้ต้องหาต้องนอนแบบเบียดเสียดขนาดต้องตะแคงตัวนอนทั้งๆ ที่มีผู้ต้องหานับหมื่นคนถูกคุมขังในเรือนจำเพราะต้องคดีที่คำพิพากษายังไม่ถึงที่สุดให้จำคุก ทำให้ราชการต้องจ่ายค่าเยียวยาปีละหลายพันล้านบาทโดยไม่จำเป็น และข้อหานั้นยังเป็นตราบาปติดตัวคนนั้นไปตลอดชีวิต

เราได้รับรู้กันดีถึงข่าวอดีตนายกรัฐมนตรีต้องคำพิพากษาถึงที่สุดให้จำคุก 4 คดี รวมเวลา 10 ปี แต่เขายังสามารถบินข้ามฟ้าไปทั่วโลก เป็นการเย้ยหยันกระบวนการยุติธรรมไทยมากว่าสิบปีแล้ว โดยอาญาแผ่นดินทำอะไรเขาไม่ได้

ในการเสวนาเรื่อง **"การวิจัย สิทธิมนุษยชน และอำนวยความยุติธรรม"** ที่จัดโดย กมธ. ชสิทธิมนุษยชน สิทธิเสรีภาพและการคุ้มครองผู้บริโภค วุฒิสภา เมื่อ 3 ส.ค.65 เวลา 09.00–12.00 น. ณ ห้อง LOTUS SUITE 7 ชั้น 22 โรงแรมเซ็นทารานั้น

คุณสหการณ์ เพ็ชรนรินทร์ รองปลัดกระทรวงยุติธรรม ชี้ให้เห็นว่า

"ปัจจุบันมีผู้ต้องขัง 259,000 คน ในจำนวนนี้มี 2,451 ราย เป็นผู้ถูกขังแทนค่าปรับ เพราะไม่มีเงินจ่ายค่าปรับ ซึ่งมีมูลค่าวันละ 500 บาท แปลว่าคนมีเงินจ่ายค่าปรับก็ไม่ต้องถูกคุมขัง คนจนก็รับกรรมไป

จำนวนนักโทษในเรือนจำไทยมีสูงเป็นอันดับ 6 ของโลก ไทยมีนักโทษมากกว่าอินโดนีเซีย ประเทศที่มีประชากรมากกว่าไทยถึง 3 เท่า เป็นเพราะไทยใช้วิธีลงโทษด้วยการจำคุกเป็นหลัก ทั้งๆ ที่มีทางเลือกอื่นที่ทำได้

ระหว่างปี 2545–2565 กรมคุ้มครองสิทธิ์ต้องจ่ายเงินทดแทนให้ "แพะ" ที่ถูกดำเนินคดี แต่ไม่ได้กระทำผิด เป็นจำนวนรวม 117,573 ราย รวมเป็นเงินกว่า 500 ล้านบาท"

ในขณะที่ **คุณปิติกาญจน์ สิทธิเดช** กรรมการสิทธิมนุษยชนแห่งชาติ ชี้ให้เห็นว่า

"เด็กหรือหญิงพิการ โดยเฉพาะพิการหูถูกละเมิดทางเพศจำนวนมาก โดยไม่อาจหาตัวผู้กระทำผิดได้ มีคนไทยพลัดถิ่นอีก 17,000 กว่าคนที่ประสบปัญหาสถานะบุคคล"

คุณปิติกาญจน์ สิทธิเดช ชี้ให้เห็นว่า

"การสอบสวนคดีที่ล่าช้า การทำแผนประกอบการรับสารภาพ การสอบสวนด้วยการทรมาน การให้ผู้ต้องหาอยู่ในอุณหภูมิร้อนเกิน หรือเย็นเกิน หรือมีแสงสว่างจ้าเกินเพื่อบังคับให้สารภาพ ล้วนเป็นปัญหาที่ กสม.ได้รับการร้องเรียนมาตลอด"

ศ.สุริชัย หวันแก้ว ผอ.ศูนย์ศึกษาสันติภาพและความขัดแย้ง จุฬาฯ นำเสนอว่า

"ความทุกข์ยากของระบบกระบวนการยุติธรรมต้องออกแบบโจทย์วิจัยให้โยงใยสถานการณ์จริง ต้องบูรณาการการแก้ไขปัญหาแบบร่วมคิดร่วมทำ ต้องทำงานเชิงรุกให้มากกว่าเชิงรับ ต้องสร้างแรงส่งและทิศทางที่ดี ไม่ใช่ 'ขี่ช้างจับตั๊กแตน' การปรับเปลี่ยนความสัมพันธ์เชิงปฏิปักษ์ให้เป็นเชิงกัลยาณมิตร ขยายภูมิทัศน์ สร้างข้อต่อ เชื่อมโยงภาคส่วนต่างๆ แบบข้ามรุ่น และข้ามวัย"

ในขณะที่ผู้เขียนร่วมแบ่งปันความเห็นบนเวที โดยชี้ว่า คนยากคนจนที่อยู่กับป่าเขาอันเป็นแหล่งต้นน้ำ และแสดงตัวเลขว่าพื้นที่ป่าที่เป็นป่าสงวนแห่งชาติ เป็นอุทยานแห่งชาติ และเป็นพื้นที่ป่าไม้นั้น

อ.แม่แจ่ม จ.เชียงใหม่ มีถึง 97%

ส่วน จ.แม่ฮ่องสอน มีมากกว่า 80%

และ จ.น่าน มีมากกว่า 85%

ประชาชนที่อยู่อาศัยในพื้นที่ดังกล่าวส่วนใหญ่กลายเป็นคนผิดกฎหมาย **"บุกรุกป่า"** ทั้งๆ ที่ประชาชนอยู่อาศัยมาก่อนจะมีกฎหมาย กล่าวคือ พ.ร.บ.ป่าไม้ ประกาศใช้เมื่อปี 2484 พ.ร.บ. อุทยานแห่งชาติ ประกาศใช้ปี 2504 พ.ร.บ.ป่าสงวนแห่งชาติ ประกาศใช้ในปี 2507 แปลว่ากฎหมายซึ่งประกาศใช้ทีหลังการอยู่อาศัยของชาวบ้าน ทำให้ชาวบ้านกลายเป็นผู้ผิดกฎหมาย ทำให้มีคณะกรรมการที่ดินแห่งชาติต้องเข้ามาแก้ไขปัญหาอยู่ในเวลานี้

ชาวบ้านที่ถูกกฎหมายรุกที่ดินของตนเอง กลับต้องกลายเป็นผู้ถูกจับกุมคุมขังจำนวนมาก โดยที่ **พระบาทสมเด็จพระเจ้าอยู่หัวรัชกาลที่ 9** ทรงมีพระราชดำรัสว่า ***"ทางราชการบุกรุกบุคคลไม่ใช่บุคคลบุกรุกกฎหมายบ้านเมือง"*** พระราชดำรัสในโอกาสคณะกรรมการจัดงานวันรพี เข้าเฝ้า ณ พระตำหนักจิตรลดารโหฐาน เมื่อ 27 มิ.ย.2516

เป็นพระราชดำรัสที่กอปรด้วยพระปรีชาญาณอันสูงส่งด้วยสายพระเนตรยาวไกลไปถึงคนทุกข์คนยาก คนชายขอบ ที่เป็นฝ่ายถูกกระทำตลอดมา

อีกโอกาสหนึ่งในพิธีพระราชทานประกาศนียบัตรแก่ผู้สอบไล่ได้ตามหลักสูตรของสำนักฝึกอบรมศึกษากฎหมายแห่งเนติบัณฑิตยสภา ณ อาคารใหม่สวนอัมพร เมื่อ 29 ตุลาคม 2522

ทรงมีพระราชดำรัสว่า

"กฎหมายนั้นไม่ใช่ตัวความยุติธรรม เป็นแต่เพียงเครื่องมืออย่างหนึ่ง สำหรับใช้ในการรักษา และอำนวยความยุติธรรมเท่านั้น การใช้กฎหมายจึงต้องมุ่งหมายใช้เพื่อรักษาความยุติธรรม ไม่ใช่เพื่อรักษาตัวกฎหมายเอง และการรักษาความยุติธรรมในแผ่นดินก็ไม่ได้มีวงแคบอยู่เพียงขอบเขตของกฎหมาย หากต้องขยายออกไปให้ถึงศีลธรรมจรรยา ตลอดจนเหตุและผลตามความเป็นจริงด้วย"

ความข้อนี้ บรรดาผู้คนในแวดวงกระบวนการยุติธรรม ทั้งตำรวจ อัยการ ทนาย นักกฎหมาย ตลอดจนผู้พิพากษา จะรับใส่เกล้าฯ ไว้ได้อย่างหนักแน่นเพียงใดเป็นเรื่องสำคัญยิ่งนักต่อระบบยุติธรรมไทยทั้งกระบวน

อย่างไรก็ตาม เมื่อ 2 สิงหาคม 2565 ที่ผ่านมา มีอภิมหากุศลต่อยุติธรรมไทยยิ่งนัก

ด้วยอานิสงส์ แห่ง รธน.2560 มาตรา 77 ที่ว่า ***"รัฐพึงจัดให้มีกฎหมายเพียงเท่าที่จำเป็น และยกเลิกหรือปรับปรุงกฎหมายที่หมดความจำเป็นหรือไม่สอดคล้องกับสภาพการณ์ หรือที่เป็นอุปสรรคต่อการดำรงชีวิตหรือการประกอบอาชีพ โดยไม่ชักช้า เพื่อไม่ให้เป็นภาระแก่ประชาชน และดำเนินการให้ประชาชนเข้าถึงตัวบทกฎหมายต่างๆ ได้โดยสะดวกและสามารถเข้าใจกฎหมายได้ง่าย เพื่อปฏิบัติตามกฎหมายได้อย่างถูกต้อง"***

เป็นผลให้กรรมการพัฒนากฎหมาย ที่มีอาจารย์มีชัย ฤชุพันธุ์ เป็นประธาน และมี ดร.บวรศักดิ์ อุวรรณโณ เป็นกำลังสำคัญ โดยเฉพาะเป็นประธาน กมธ. ร่าง พ.ร.บ.ว่าด้วยการปรับเป็นพินัย พ.ศ. .... ในชั้นวาระ 2 จนสามารถผ่านการรับรองของที่ประชุมร่วมรัฐสภาไปได้อย่างหมดจด

ร่าง พ.ร.บ.ปรับเป็นพินัยฉบับนี้ จะส่งผลไพศาลทำให้

"เปลี่ยนความผิดอาญาที่ปรับสถานเดียว เป็นปรับเป็นพินัยที่ไม่ใช่โทษอาญาอีกต่อไป ในกฎหมายกว่า 200 ฉบับ ต่อไปนี้คนจนที่ถูกปรับและไม่มีเงินจ่ายค่าปรับไม่ต้องถูกกักขังแทนค่าปรับอีกแล้ว แต่ศาลอาจให้ทำงานบริการสังคม หรือสาธารณประโยชน์แทนได้ จะบันทึกประวัติอาชญากรรมไม่ได้ ที่มีต้องลบออกหมด ทำให้คนที่ถูกปรับหลายแสนคนพ้นผิดอาญา ต้องปล่อยคนหลายหมื่นคนออกจากที่กักขังเพราะเขาไม่มีเงินจ่ายค่าปรับ

ที่สำคัญคือการปฏิรูปตำรวจ เพราะอำนาจพนักงานสอบสวนที่ต้องปรับ หมดไป และอำนาจไปอยู่ที่เจ้าหน้าที่อื่นตามกฎหมายแต่ละฉบับ" (Cr. ดร.บวรศักดิ์ อุวรรณโณ)

เมื่อกฎหมายที่มีอยู่ไม่เป็นธรรม ก็ต้องยกเลิก ต้องปรับปรุงให้สามารถอำนวยความยุติธรรมต่อประชาชนได้จริง ไม่ใช่เพียงเพื่อรักษากฎหมายที่ไม่เป็นธรรมเอาไว้

ร่าง พ.ร.บ.ปรับเป็นพินัย เป็นหมุดหมายตัวอย่างแห่งการอำนวยความยุติธรรมที่ปลดล็อกความไม่เป็นธรรมนานาประการที่ดำรงอยู่ในปัจจุบัน โดยเฉพาะอย่างยิ่งเป็นการเอื้อโอกาสให้คนยากคนจนได้มีที่อยู่ที่ยืนอย่างสมศักดิ์ศรีแห่งความเป็นมนุษย์.

นายกฯ ๒ รัฐธรรมนูญ

รวดเร็วปานกามนิตหนุ่ม

วานนี้ (๕ สิงหาคม) "ศรีสุวรรณ จรรยา" นักร้องเบอร์ ๑ เจ้าเก่า ยื่นเรื่องต่อผู้ตรวจการแผ่นดินและคณะกรรมการการเลือกตั้ง (กกต.) เพื่อขอให้เสนอเรื่องพร้อมความเห็นไปยังศาลรัฐธรรมนูญ กรณี นายกฯ ๘ ปี

ชิงตัดหน้าฝ่ายค้านไป เรียบร้อยโรงเรียนพี่ศรี

ก็คงต้องรอถึงวันที่ ๒๔ สิงหาคมครับ ถึงจะส่งต่อไปให้ศาลรัฐธรรมนูญได้

เพราะก่อนวันที่ ๒๔ สิงหาคม ถือว่าเหตุยังไม่เกิด

คำร้องของพี่ศรี เขียนมาชัดเจนดี

สรุป ๓ ความคิด "ลุงตู่ ๘ ปี" มีดังนี้

ความคิดแรก อยู่ได้แค่ ๒๔ สิงหาคม ๒๕๖๕

เหตุผลคือ รัฐธรรมนูญ ๒๕๖๐ ไม่ได้บัญญัติไว้ในบทเฉพาะกาลให้มีการยกเว้นการนำมาตรา ๑๕๘ วรรคสี่ มาบังคับใช้กับนายกรัฐมนตรีที่ดำรงตำแหน่งอยู่ก่อนหน้ารัฐธรรมนูญประกาศใช้

ฉะนั้นระยะเวลา ๘ ปีตาม ม.๑๕๘ วรรคสี่ ของ พล.อ.ประยุทธ์ จึงเริ่มนับตั้งแต่ได้รับพระบรมราชโองการโปรดเกล้าฯ แต่งตั้งเป็นนายกรัฐมนตรีครั้งที่ ๑ เมื่อวันที่ ๒๔ สิงหาคม ๒๕๕๗

ดังนั้น พล.อ.ประยุทธ์จะดำรงตำแหน่งนายกรัฐมนตรีได้ถึงเพียงไม่เกินวันที่ ๒๔ สิงหาคมที่จะถึงนี้

ความคิดที่สอง อยู่ได้จนถึงปี ๒๕๗๐

เหตุผลคือ เนื่องจากหลักกฎหมายทั่วไปและหลักนิติธรรมไม่บังคับใช้กฎหมายย้อนหลังเป็นโทษแก่บุคคล

ถ้าจะบังคับใช้ต้องบัญญัติไว้ให้ชัดเจน

ถ้ารัฐธรรมนูญหรือกฎหมายประสงค์จะให้บังคับใช้ย้อนหลัง ไม่ว่าจะด้วยเหตุผลใด ก็จะต้องบัญญัติไว้ให้ชัดเจน

เมื่อ พล.อ.ประยุทธ์ ได้รับพระบรมราชโองการโปรดเกล้าฯ แต่งตั้งให้เป็นนายกรัฐมนตรี ๒ ครั้งตามที่กล่าวไว้

ครั้งที่ ๑ ตามรัฐธรรมนูญฉบับชั่วคราว ๒๕๕๗

และครั้งที่ ๒ ตามรัฐธรรมนูญ ๒๕๖๐

กรณีนี้รัฐธรรมนูญ ๒๕๖๐ ม.๑๕๘ วรรคสี่ จึงเพิ่งจะบังคับใช้กับ พล.อ.ประยุทธ์ นับตั้งแต่ได้รับพระบรมราชโองการโปรดเกล้าฯ แต่งตั้งให้เป็นนายกรัฐมนตรีครั้งที่ ๒ เมื่อวันที่ ๙ มิ.ย. ๒๕๖๒

ฉะนั้น พล.อ.ประยุทธ์จึงจะดำรงตำแหน่งครบ ๘ ปีในปี ๒๕๗๐

และความคิดที่สาม อยู่ได้ถึงปี ๒๕๖๘

เหตุผลคือ รัฐธรรมนูญ ๒๕๖๐ ประกาศบังคับใช้เมื่อ ๖ เมษายน ๒๕๖๐ ดังนั้น พล.อ.ประยุทธ์ เข้ามาอยู่ในบังคับของ ม.๑๕๘ วรรคสี่ ตั้งแต่วันที่ ๖ เมษายน ๒๕๖๐

ดังนั้นการนับระยะเวลา ๘ ปี ต้องเริ่มนับแต่จุดนั้น ซึ่งจะไปครบในปี ๒๕๖๘ นั่นเอง

ครับ...หากรัฐธรรมนูญของไทยใช้มาฉบับเดียวต่อเนื่องยาวนาน กรณีนี้จะไม่เกิดขึ้น ต่อให้มีการแก้ไขรัฐธรรมนูญในภายหลังว่าห้ามนายกรัฐมนตรีอยู่ในตำแหน่งเกิน ๘ ปีก็ตามที

เพราะจะไปย้อนหลังกับบุคคลที่ดำรงตำแหน่งนายกรัฐมนตรีคาบเกี่ยวกับการแก้ไขรัฐธรรมนูญไม่ได้

รัฐธรรมนูญถือเป็นกฎหมายมหาชน (Public Law) บังคับใช้ย้อนหลังได้หรือไม่ นักกฎหมายต่างก็รู้กันดี

ที่ยกกรณีรัฐธรรมนูญฉบับเดียวมีการบังคับใช้ยาวนานแล้วมาแก้ไขทีหลัง ก็เพื่อเปรียบเทียบกับกรณีรัฐธรรมนูญ ๒ ฉบับที่บังคับใช้ต่อเนื่องกัน ซึ่งบัญญัติไม่เหมือนกันจะตีความกฎหมายอย่างไร

สมมุติว่า พล.อ.ประยุทธ์ เป็นนายกรัฐมนตรีตามรัฐธรรมนูญ ๒๕๕๐ ที่กำหนดวาระการดำรงตำแหน่งของนายกรัฐมนตรีห้ามเกิน ๘ ปี มาตั้งแต่ปี ๒๕๕๗ แน่นอนครับ พล.อ.ประยุทธ์ ต้องพ้นจากตำแหน่งในวันที่ ๒๔ สิงหาคม นี้

สมมุติต่อครับว่า รัฐธรรมนูญ ๒๕๕๐ ไม่ได้กำหนดวาระการดำรงตำแหน่งของนายกรัฐมนตรีไว้ แต่เพิ่งจะมีการแก้ไขเพิ่มเติมเมื่อปี ๒๕๖๐ ให้ดำรงตำแหน่งได้ไม่เกิน ๘ ปี

พล.อ.ประยุทธ์ ที่ดำรงตำแหน่งนายกรัฐมนตรีมาตั้งแต่ปี ๒๕๕๗ จะพ้นตำแหน่งปีไหน?

ถ้าตีความย้อนหลังก็หมดวาระ ๒๔ สิงหาคมนี้เหมือนเดิม

แต่หากหลักกฎหมายระบุว่าห้ามตีความย้อนหลัง ก็ต้องเริ่มนับหนึ่งปี ๒๕๖๐ ใช่หรือไม่

ครับ...ถ้าเป็นรัฐธรรมนูญฉบับเดียว ต่อให้มีการแก้ไขระหว่างทาง การตีความจะไม่ยาก

แต่พอเป็นรัฐธรรมนูญ ๒ ฉบับต่อเนื่องกัน ปัญหามันก็เกิด

มีทั้งปัญหาข้อกฎหมายว่าจะตีความแบบไหน และปัญหาความไม่ชอบในตัวรัฐธรรมนูญที่มองว่าเป็นเผด็จการ

เช่นที่ "ชูชาติ ศรีแสง" อดีตผู้พิพากษาหัวหน้าศาลฎีกาโพสต์เอาไว้ในเฟซบุ๊ก Chuchart Srisaeng

"...เกี่ยวกับการนับระยะเวลาการดำรงแหน่ง นายกรัฐมนตรีของพลเอกประยุทธ์ จันทร์โอชา ว่ารัฐธรรมนูญแห่งราชอาณาจักรไทย ฉบับปัจจุบัน

มาตรา ๑๕๘ พระมหากษัตริย์ทรงแต่งตั้งนายกรัฐมนตรีและรัฐมนตรีอื่นอีกไม่เกินสามสิบห้าคน ประกอบเป็นคณะรัฐมนตรี มีหน้าที่บริหารราชการแผ่นดินตามหลักความรับผิดชอบร่วมกัน

นายกรัฐมนตรีต้องแต่งตั้งจากบุคคลซึ่งสภาผู้แทนราษฎรให้ความเห็นชอบตามมาตรา ๑๕๙

ให้ประธานสภาผู้แทนราษฎรเป็นผู้ลงนามรับสนองพระบรมราชโองการแต่งตั้งนายกรัฐมนตรี

นายกรัฐมนตรีจะดำรงตำแหน่งรวมกันแล้วเกินแปดปีมิได้ ทั้งนี้ ไม่ว่าจะเป็นการดำรงตำแหน่งติดต่อกันหรือไม่ แต่มิให้นับรวมระยะเวลาในระหว่างที่อยู่ปฏิบัติหน้าที่ต่อไปหลังพ้นจากตำแหน่ง

บทบัญญัติในมาตรา ๑๕๘ วรรคสี่ ที่ว่า นายกรัฐมนตรีจะดำรงตำแหน่งรวมกันแล้วเกินแปดปีมิได้นั้น ต้องเป็นนายกรัฐมนตรีตามที่บัญญัติไว้ในมาตรา ๑๕๘ วรรคสอง ที่ว่า นายกรัฐมนตรีต้องแต่งตั้งจากบุคคลซึ่งสภาผู้แทนราษฎรให้ความเห็นชอบตามมาตรา ๑๕๙

มาตรา ๑๕๙ ให้สภาผู้แทนราษฎรพิจารณาให้ความเห็นชอบบุคคลซึ่งสมควรได้รับแต่งตั้ง เป็นนายกรัฐมนตรีจากบุคคลซึ่งมีคุณสมบัติและไม่มีลักษณะต้องห้ามตามมาตรา ๑๖๐ และเป็นผู้มีชื่ออยู่ในบัญชีรายชื่อที่พรรคการเมืองแจ้งไว้ตามมาตรา ๘๘ เฉพาะจากบัญชีรายชื่อของพรรค การเมืองที่มีสมาชิก ได้รับเลือกเป็นสมาชิกสภาผู้แทนราษฎรไม่น้อยกว่าร้อยละห้าของจำนวนสมาชิกทั้งหมดเท่าที่มีอยู่ของสภาผู้แทนราษฎร

การเสนอชื่อตามวรรคหนึ่งต้องมีสมาชิกรับรองไม่น้อยกว่าหนึ่งในสิบของจำนวนสมาชิกทั้งหมดเท่าที่มีอยู่ของสภาผู้แทนราษฎร

มติของสภาผู้แทนราษฎรที่เห็นชอบการแต่งตั้งบุคคลใดให้เป็นนายกรัฐมนตรี ต้องกระทำโดยการลงคะแนนโดยเปิดเผยและมีคะแนนเสียงมากกว่ากึ่งหนึ่งของจำนวนสมาชิกทั้งหมดเท่าที่มีอยู่ของสภาผู้แทนราษฎร

พลเอกประยุทธ์ จันทร์โอชา เป็นนายกรัฐมนตรีตามมาตรา ๑๕๘ วรรคสอง โดยมีพระบรมราชโองการโปรดเกล้าฯ เมื่อวันที่ ๙ มิถุนายน ๒๕๖๒ คิดถึงปัจจุบันเป็นเวลาเพียง ๓ ปี ๑ เดือน ๖ วันเท่านั้น

การเป็นนายกรัฐมนตรีของพลเอกประยุทธ์ก่อนวันที่ ๙ มิถุนายน ๒๕๖๒ มิได้เป็นนายกรัฐมนตรีตามมาตรา ๑๕๘ วรรคสอง จึงนำเวลามารวมกันตามมาตรา ๑๕๘ วรรคสี่ ไม่ได้

การอ่านและตีความกฎหมายในกรณีที่มีหลายวรรคนั้นต้องพิจารณาประกอบกันทุกวรรค มิใช่นำมาพิจารณาใช้เพียงวรรคเดียวโดยมิได้นำวรรคอื่นมาพิจารณาประกอบด้วย...

ในแง่กฎหมายอาจตีความต่างกันได้ แต่ไม่ถูกใจก็วนไล่ "ลุงตู่" แน่นอน

"ท่านชูชาติ" ไม่นำวาระการดำรงตำแหน่งตามรัฐธรรมนูญฉบับชั่วคราว ๒๕๕๗ มาเกี่ยวข้อง เพราะมิได้กำหนดวาระการดำรงตำแหน่งเอาไว้ อีกทั้งยังเป็นรัฐธรรมนูญคนละฉบับ

ขณะที่ พล.อ.ประยุทธ์ ที่ได้รับเลือกจากรัฐสภาให้ดำรงตำแหน่งนายกรัฐมนตรีนั้น เป็นการเลือกตามมาตรา ๑๕๗ ของรัฐธรรมนูญ ๒๕๖๐ ในวันที่ ๙ มิถุนายน ๒๕๖๒

จึงต้องนับ ๑ ในวันที่ ๙ มิถุนายน ๒๕๖๒

ครบ ๘ ปีในปี ๒๕๗๐

แต่สุดท้ายแล้วจะตีความ ความต่อเนื่องวาระการดำรงตำแหน่งนายกรัฐมนตรีของ พล.อ.ประยุทธ์ ในรัฐธรรมนูญฉบับชั่วคราว ๒๕๕๗ กับรัฐธรรมนูญ ๒๕๖๐ อย่างไร

อยู่ที่ศาลรัฐธรรมนูญครับ.

ประกาย สำนึก

พ.กิ่งโพธิ์
angthongthemoon@gmail.com

บารมีต้นไม้

รับเสด็จ ในหลวง ราชินี
ทรงเปิดสวน เพิ่มสี-เขียวสด
เบญจกิติ ติดตาม ดูงามงด
เกียรติยศแห่งสยามยามเย็น

ไม้ทรงปลูกในหลวงต้นรวงผึ้ง
ซาบซึ้ง ซ่านสุข คลายทุกข์เข็ญ
สวนใหญ่โตโสภาน่าบำเพ็ญ
ทำบุญเป็น ปลูกป่า เพิ่มบารมี

ถูกทุกข้อ

อัตถ์ อัตนัย
rm__thaipost@hotmail.co.th

ตลาดแก้ว

เรียน คุณอัตถ์ อัตนัย

ตลาดแก้วแล้วไม่เห็นตลาดตั้ง
สองฟากฝั่งก็แต่ล้วนสวนพฤกษา
โอ้รินรินกลิ่นดอกไม้ใกล้คงคา
เหมือนกลิ่นผ้าแพรดำร่ำมะเกลือ (๒๗)

"ตลาดแก้ว" อยู่ฝั่งตะวันออกของแม่น้ำเจ้าพระยา ตรงข้ามปากคลองสีทอง คู่กับ **"ตลาดขวัญ"** ซึ่งอยู่ถัดไปใกล้วัดบางขวาง สองตลาดนี้ขึ้นกับตำบลสวนใหญ่ อำเภอเมือง จังหวัดนนทบุรี ชื่อส่วนใหญ่ได้บ่งบอกอาณาบริเวณว่าเป็นสวนผลไม้ที่กว้างใหญ่ เมื่อปี พ.ศ.๒๐๙๒ ในรัชสมัยสมเด็จพระมหาจักรพรรดิ "ตลาดขวัญ" นี้ เป็นที่ตั้งที่ทำการเมืองนนทบุรี ต่อมาปี พ.ศ.๒๔๗๑ ในสมัยรัชกาลที่ ๗ จึงย้ายที่ตั้งที่ทำการเมืองนนทบุรีมาที่ "ตลาดแก้ว" เป็นอาคารสีเขียวที่สวยงามมาก จนถึงวันจันทร์ที่ ๑๙ กันยายน พ.ศ.๒๕๓๕ ได้ย้ายที่ทำการหรือศาลากลางจังหวัดนนทบุรีไปที่ริมถนนรัตนาธิเบศร์ ตำบลบางกระสอ อำเภอเมือง จังหวัดนนทบุรี

"ตลาดแก้ว" มีชื่อเสียงด้านผลไม้นานาชนิด รสชาติหวานมัน กรอบ เช่น ทุเรียนหมอนทอง ก้านยาว และพันธุ์ต่างๆ ได้ชื่อว่า **"ผลไม้เมืองนนท์"** มาถึงทุกวันนี้ เพราะนนทบุรีเป็นเมืองที่ราบลุ่มภาคกลาง มีความอุดมสมบูรณ์ เหมาะแก่การเจริญเติบโตของพันธุ์ไม้ต่างๆ ได้ดี ตลอดจนไม้ดอกไม้ประดับหลากหลายชนิด มีให้นักชิมนักท่องเที่ยวเลือกซื้อได้สะดวก ปัจจุบันเรียกว่า **"ตลาดท่าน้ำนนทบุรี"**

ตลาดขวัญ

ถึงแขวงนนท์ชลมารค**ตลาดขวัญ**
มีพ่วงแพแพรพรรณเขาค้าขาย
ทั้งของสวนล้วนเรืออยู่เรียงราย
พวกหญิงชายประชุมกันทุกวันคืน (๒๙)

นิราศภูเขาทอง-สุนทรภู่

"ตลาดขวัญ" เป็นที่ตั้งที่ทำการเมืองนนทบุรีมาก่อน รายล้อมไปด้วยสวนผลไม้นานาชนิดที่ขึ้นชื่ออุดมไปด้วยนาข้าว พื้นที่ส่วนใหญ่มีทั้งคู คลอง หนอง บึง และขุดขึ้นใหม่เพื่อการสัญจรระหว่างหมู่บ้าน ตำบล อำเภอ จังหวัด เพราะพื้นที่เป็นที่ราบลุ่มมักเกิดน้ำท่วมอยู่เนืองๆ ครั้นปี พ.ศ.๒๑๓๙ พระเจ้าปราสาททองโปรดให้มีการขุดคลองลัดออกไปทางตอนใต้ของวัดท้ายเมือง ทะลุออกไปยังหน้าวัดเขมาภิรตาราม หลังจากขุดคลองลัดนี้เสร็จแล้ว เส้นทางของน้ำกลับเปลี่ยนทิศทางไหลจากเดิมเข้าคลองลัดที่ขุดขึ้นใหม่ ทำให้เกิดเกาะเรียกว่า **"เกาะเกร็ด"** หรือ **"หมู่บ้านเกาะเกร็ด"** ซึ่งแต่เดิมแม่น้ำเจ้าพระยาสายเก่าไหลวกเข้าไปทางบางใหญ่ ผ่านคลองบางกรวยข้างวัดชลอแล้วออกมาหน้าวัดเขมาภิรตาราม อันเป็นเหตุให้ต้องย้ายที่ตั้งที่ทำการเมืองนนทบุรีจาก **"ตลาดขวัญ"** ไป **"ตลาดแก้ว"** ดังกล่าว

อนึ่ง ปี พ.ศ.๒๒๐๘ สมัยสมเด็จพระนารายณ์มหาราช ทรงเห็นว่าแม่น้ำเปลี่ยนทิศทางไหลใหม่ ทำให้ข้าศึกประชิดพระนครได้ง่ายขึ้น จึงโปรดให้สร้างป้อมปราการตรงปากแม่น้ำอ้อม และที่ตรงนี้มีศาลหลักเมืองปรากฏอยู่ มีปราชญ์หลายท่านสันนิษฐานว่า สมเด็จพระนารายณ์มหาราชโปรดให้ย้ายที่ตั้งเมืองนนทบุรีจาก **"ตลาดขวัญ"** มาที่ **"ปากแม่น้ำอ้อม"** ด้วย ก่อนจะย้ายที่ตั้งทำการเมืองนนทบุรีมาที่ **"ตลาดแก้ว"**.

อ.สมบัติ ตั้งก่อเกียรติ
นายกสมาคมการอ่านแห่งประเทศไทย กทม.
นักวิชาการอิสระด้านรัฐศาสตร์ไทย

* สักวา **"สอนที่นี่"** ได้ปีเศษ
เป็นต้นเหตุชาวบ้านแตกแยกเสมอ
ทุกสิ่งที่เลวร้ายล้วนได้เจอ
พร้อมยื่นข้อเสนอขับเธอไป
เธอลาเด็กชาวเขาอย่างเหงาหงอย
เหมือนฝนลอยลับฟ้ามิมาใหม่
ทุกครั้งฝนหลงฟ้ามาคราวใด
เผลอว่าได้คุณครู **"อยู่ดอย"** เอย.

พีรพัฒน์ คงเพชร/ต.คลองสาม อ.ลำลูกกา จ.ปทุมธานี

* สักวา **"ฝันวันนี้"** ยังมีอีก
ขอทุกฝันอย่าฉีกปีกว่ายว่อน
เบื้องหน้าเพลงเพรียกหาภราดร
เสียงแทรกซ้อนประสานโดยภราดา
รู้ว่าฝันวันนี้พอมีหวัง
ปลุกพลังปลุกแรงให้แข็งกล้า
อยากพบฝันบรรเจิดต้องเปิดตา
เพื่อช่วยกันฟันฝ่า **"อธรรม"** เอย.

คมทวน คันธนู/ต.คูคต อ.ลำลูกกา จ.ปทุมธานี
ปราสาทพร ภูสุศิลป์ธร/เขตดอนเมือง กทม.

* สักวา **"ไล่หนู"** ตีงูเห่า
รำคาญเป็นร้อยเท่าเกินกล่าวขาน
เลี้ยงไม่เชื่องเชื่องด้วยซวยเนิ่นนาน
อย่าให้ตามรังควานพาลเรื่องเยอะ
สันดานดิบไว้ใจไม่ได้หรอก
มันปอกลอกแว้งฉกรกจนเปรอะ
ทำลายทิ้งยิ่งดีหมดที่เชอะ!
หยุดสะเออะสร้างคน **"สร้างตน"** เอง.

สมบัติ ตั้งก่อเกียรติ/เขตบางเขน กทม.

* สักวา **"สถานการณ์"** มันสับสน
ยังหน้าด้านหน้าทนสู่หนไหน
เศรษฐกิจย่ำแย่แพ้โพยภัย
ประชาชนบรรลัยไร้เยียวยา
ผู้นำโง่กินข้าวเฒ่าล้าหลัง
มัวแต่ตั้งหลักสู้ดูเหมือนบ้า
พฤติกรรมเด็กวันนี้มีปัญญา
โห่หุยฮาขับไล่ **"สะใจ"** เอย.

ชูเกียรติ วรรณศูทร/เขตดอนเมือง กทม.
ฤทธิ์ ศรีดวง/เขตลาดพร้าว กทม.

* สักวา **"อย่าเหม็นแร้ง"** แย่งห้ำหั่น
กาอย่าเหม็นกาด้วยกันเข้าหาญหัก
หงส์อย่าเหม็นหงส์ร่วมชั้นพาลแบ่งพรรค
ให้ประจักษ์สายพันธุ์อย่างมั่นคง
ฐานะเพื่อนเตือนได้เตือนไปเถิด
ผลบังเกิดดีงามตามประสงค์
เลิกนินทาว่าร้ายสลายวง
เกียรติชื่อตรงต่อกัน **"ค้ำยัน"** เอย.

กวาง กรุงเก่า(แซ่ตั้ง)/จ.พระนครศรีอยุธยา
มฤคมาศ ตั้งใจงาม/เขตลาดพร้าว กทม.

* สักวา **"ยาจก"** ถกเศรษฐี
จักจนมีคือมนุษย์สุดวิสัย
เงินทองสิ่งสมมุติจุดเตือนใจ
หยุดนำใช้วัดค่าราคาคน
เสมอภาคสิทธิ์เสรีที่เทียบเท่า
ระบอบเก่าหรือใหม่,ใฝ่ทุกหน
ยึดสัจจะประจักษ์มั่นเลิกชั้นชน
สมเหตุผลสมศักดิ์ศรี **"ตรงนี้"** เอย.

สมบัติ ตั้งก่อเกียรติ/เขตบางเขน กทม.

จำได้ว่าเมื่อครั้งย้ายศาลากลางจังหวัดนนทบุรีไปสี่แยกแครายใหม่ๆ ช่วงนั้นไปทำข่าวที่ซอยปิ่นประภาคม บ้านพัก พล.อ.ชวลิต ยงใจยุทธ บ่อยๆ ศาลากลางยังไม่สร้างมีแต่ดินแดงสุดลูกหูลูกตา รถไฟฟ้าก็ยังไม่มี เลยออกไปทางสะพานพระนั่งเกล้ายังเป็นทุ่งเสียส่วนใหญ่ ปัจจุบันคอนโดมิเนียมเต็มพรึ่บไปหมดแล้วครับ ทุกอย่างเปลี่ยนไปตามกาลเวลา.

ยังลุ้นนัดสุดท้าย!

สภาชุดนี้อะไรก็เกิดขึ้นได้ เพิ่งจะฟาดฟันกันมาหยกๆ ในศึกซักฟอก และก่อนหน้านั้นพรรคเพื่อไทย นำโดย นพ.ชลน่าน ศรีแก้ว ผู้นำฝ่ายค้านและหัวหน้าพรรค ประณามรัฐบาลทำรัฐสภาอัปยศ กลับลำลงมติแก้ไขมาตรา 23 ของร่างพระราชบัญญัติประกอบรัฐธรรมนูญว่าด้วยการเลือกตั้ง ส.ส. ตามกรรมาธิการเสียงข้างน้อย ใช้สูตรหาร 500 คำนวณ ส.ส.บัญชีรายชื่อ

ครั้นพอรัฐบาลพลิกอีกตลบ จะกลับไปใช้สูตรหาร 100 คราวนี้เพื่อไทยยอมจูบปากพลังประชารัฐ จูงมือกันโดดร่ม จนสภาล่มไปเมื่อวันพุธ หมอชลน่านก็ไม่ปฏิเสธยอมรับว่ามีนัยทางการเมืองจริงๆ ส่อชัดหวังให้ร่างกฎหมายลูกเลือกตั้ง ส.ส.ไม่แล้วเสร็จ เกินกรอบเวลา 180 วันที่รัฐธรรมนูญกำหนด หรือภายในวันที่ 15 สิงหาคมนี้

นพ.ระวี มาศฉมาดล

ฝ่ายที่เดือดดาลสุด หนีไม่พ้นพรรคเล็กที่อุตส่าห์ดีใจเก้อ ที่ไหนได้กลายเป็นโดนพรรคใหญ่รัฐบาลลวง ให้เทเสียงโหวตไว้วางใจนายกรัฐมนตรีและอีก 10 รัฐมนตรี เข้าตำรา "เสร็จนาฆ่าโคถึก เสร็จศึกฆ่าขุนพล"

เล่นเอา **หมอระวี มาศฉมาดล** ส.ส.บัญชีรายชื่อหัวหน้าพรรคพลังธรรมใหม่ ออกโรงซัดแหลก เล่นเกมนอกกติกาชกใต้เข็มขัด *"สภาล่มไม่ได้เกิดจากเหตุสมาชิกไม่ครบแบบทั่วไป แต่เกิดจากการเล่นเกมของพรรคใหญ่อันดับหนึ่งและสอง ที่สมาชิกไม่ยอมแสดงตนร่วมประชุม มีความพยายามจะคว่ำการประชุมให้ได้ เพื่อที่กฎหมายลูกจะไม่สามารถมีโอกาสเข้าสภาได้ และต้องย้อนกลับไปใช้สูตรคำนวณหาร 100 ตามร่างที่ กกต.ยื่นเข้ามาในตอนแรก การกระทำเช่นนี้ผมรับไม่ได้ ถ้ามาเล่นนอกกติกาแบบนี้ ไม่ใช่วิธีที่ลูกผู้ชายทำกัน"*

แต่เจ้าตัวยังไม่ถอดใจ ประกาศสู้ต่อยื้อจนถึงที่สุด แถมขู่กลับด้วยว่าวิธีการที่ทำเรียกว่า "ต้อนให้หมาจนตรอก" ที่สำคัญสงครามยังไม่จบอย่าเพิ่งนับศพทหาร ยังลุ้นการประชุมร่วมรัฐสภาในวันที่ 10 ส.ค. โดยยังเชื่อมั่นในระบบรัฐสภา ส.ส.และ ส.ว.เห็นปัญหาแล้ว จะตัดสินใจทำหน้าที่ลงมติตามบทบัญญัติของรัฐธรรมนูญ มาตรา 114

จะว่าไป "หมอระวี" ก็ผิดหวังมาแล้วรอบหนึ่ง หลังศาลรัฐธรรมนูญมีมติเอกฉันท์ไม่รับคำร้องประเด็นบัตรเลือกตั้งสองใบขัดหรือแย้งรัฐธรรมนูญหรือไม่ ศาลชี้ว่าการแก้ไขเพิ่มเติมรัฐธรรมนูญ โดยที่ประชุมร่วมกันของรัฐสภาเป็นการกระทำทางนิติบัญญัติตามหลักเกณฑ์และวิธีการตามที่รัฐธรรมนูญกำหนด ไม่ปรากฏว่าผู้ร้องเป็นบุคคลซึ่งถูกละเมิดสิทธิหรือเสรีภาพตามรัฐธรรมนูญ ผู้ร้องไม่อาจยื่นคำร้องตามรัฐธรรมนูญ มาตรา 213

สุดท้ายต้องจับตา 10 ส.ค. พรรคเล็กยังมีโอกาสลุ้นได้ไปต่อ หรือจะเป็นไปตามเกมที่ 2 พรรคใหญ่วางไว้.

ไทยโพสต์
อิสรภาพแห่งความคิด

แบงก์รัฐกางผลงานครึ่งปี

อุ้มลูกหนี้สู้โควิด6.8ล้านราย/ประกาศตรึงดอกเบี้ย

ไทยโพสต์ ● 'สมาคมแบงก์รัฐ' โชว์ผลงาน 6 เดือนแรกปี 2565 ผนึกพลังช่วยลูกค้าจากพิษโควิด-19 กว่า 6.8 ล้านราย วงเงินรวม 1.35 ล้านล้านบาท พร้อมประกาศตรึงอัตราดอกเบี้ยให้อยู่ในระดับต่ำนานที่สุด เพื่อช่วยลดภาระของลูกค้า-ประชาชน

นายฉัตรชัย ศิริไล กรรมการผู้จัดการธนาคารอาคารสงเคราะห์ (ธอส.) ในฐานะประธานกรรมการสมาคมสถาบันการเงินของรัฐ เปิดเผยถึงผลการดำเนินงานด้านการให้ความช่วยเหลือลูกค้า ประชาชน และผู้ประกอบการที่ได้รับผลกระทบด้านรายได้จากสถานการณ์โควิด-19 ในปี 2565 ของสถาบันการเงินเฉพาะกิจทั้ง 6 แห่ง ประกอบด้วย

1.ธนาคารอาคารสงเคราะห์ (ธอส.) 2.ธนาคารออมสิน 3.ธนาคารเพื่อการเกษตรและสหกรณ์การเกษตร (ธ.ก.ส.) 4.ธนาคารพัฒนาวิสาหกิจขนาดกลางและขนาดย่อมแห่งประเทศไทย (ธพว.) 5.ธนาคารเพื่อการส่งออกและนำเข้าแห่งประเทศไทย (ธสน.) และ 6.ธนาคารอิสลามแห่งประเทศไทย (ธอท.) ว่า ณ วันที่ 30 มิ.ย. 2565 มีลูกค้าที่ได้รับความช่วยเหลือผ่านมาตรการต่างๆ จำนวน 6,887,638 ราย คิดเป็นวงเงินสินเชื่อรวม 1,352,588 ล้านบาท

ทั้งนี้ แบ่งเป็นรายละเอียดตามโครงการความช่วยเหลือดังนี้ 1.โครงการสินเชื่อฟื้นฟู เพื่อช่วยเหลือด้านสภาพคล่องแก่ผู้ประกอบการ มีจำนวนสินเชื่อที่ได้รับอนุมัติแล้ว 44,466 ล้านบาท 17,147 ราย เฉลี่ยอนุมัติสินเชื่อต่อรายอยู่ที่ 2.59 ล้านบาท 2.โครงการพักทรัพย์ พักหนี้ ช่วยเหลือผู้ประกอบการที่ต้องการลดภาระค่าใช้จ่ายจากการกู้ยืมเงินและให้สามารถกลับมาประกอบธุรกิจเมื่อมีศักยภาพในอนาคต โดยมียอดภาระหนี้ที่ได้รับความช่วยเหลือรวม 3,441 ล้านบาท 53 บัญชี

3.โครงการช่วยเหลือลูกหนี้ ผ่านการปรับโครงสร้างหนี้ จำนวน 958,025 ล้านบาท 2,250,854 บัญชี 4.โครงการให้สินเชื่อเพื่อเสริมสภาพคล่อง มีการอนุมัติสินเชื่อแล้ว 346,656 ล้านบาท 4,590,483 ราย แบ่งเป็น สินเชื่อสำหรับภาคธุรกิจ 280,805 ล้านบาท 89,334 ราย และสินเชื่อสำหรับรายย่อย 65,851 ล้านบาท 4,501,149 ราย และ 5.โครงการความช่วยเหลือลูกหนี้ผ่านทางด่วนแก้หนี้ จำนวนผู้เข้าร่วมโครงการทั้งสิ้น 29,101 ราย สามารถให้ความช่วยเหลือแก้ไขหนี้ได้สำเร็จถึง 81.84%

สำหรับ แนวทางการดำเนินงานของสถาบันการเงินของรัฐ เพื่อช่วยเหลือลูกค้าในช่วงครึ่งปีหลังของปี 2565 ยืนยันว่าพร้อมพิจารณาตรึงอัตราดอกเบี้ยให้อยู่ในระดับต่ำให้นานที่สุด หรือหากมีความจำเป็นต้องปรับขึ้นตามคณะกรรมการนโยบายการเงิน (กนง.) เพื่อบริหารต้นทุนการดำเนินงาน ก็จะปรับขึ้นดอกเบี้ยเงินกู้ให้น้อยที่สุดเพื่อลดผลกระทบภาระค่าใช้จ่ายของลูกค้า ประชาชน และผู้ประกอบการ

พร้อมกับให้ความสำคัญกับการติดตามดูแลให้ความช่วยเหลือกลุ่มผู้มีรายได้น้อย หรือผู้ประกอบการที่อาจยังคงได้รับผลกระทบทางรายได้ และยังไม่สามารถกลับมาประกอบอาชีพหรือดำเนินธุรกิจได้ตามปกติผ่านมาตรการต่างๆ ที่มีความเหมาะสมกับสถานการณ์ ความเสี่ยง และมีความยืดหยุ่น เพื่อรองรับสถานการณ์ที่อาจมีความไม่แน่นอน จนกว่าจะกลับมามีความเข้มแข็งทางรายได้และผ่อนชำระได้ตามปกติต่อไป.

ฉัตรชัย ศิริไล

ธกส.เดินเครื่องผุด'กรีนบอนด์' หนุนเกษตรไทย

ไทยโพสต์ ● นายธนารัตน์ งามวลัยรัตน์ ผู้จัดการธนาคารเพื่อการเกษตรและสหกรณ์การเกษตร (ธ.ก.ส.) เปิดเผยว่า ธ.ก.ส. ตระหนักถึงผลกระทบจากสถานการณ์ภาวะโลกร้อนที่ส่งผลโดยตรงต่อสิ่งแวดล้อม ตลอดจนการเปลี่ยนแปลงของสภาพอากาศอย่างฉับพลัน จึงมีการวางนโยบายตามยุทธศาสตร์ชาติที่คำนึงถึงการอนุรักษ์สิ่งแวดล้อมควบคู่ไปกับการสร้างการเติบโตในภาคเกษตรกรรม เพื่อหนุนระบบเศรษฐกิจฐานรากให้เติบโตอย่างยั่งยืน ด้วยการจัดตั้ง 'โครงการสินเชื่อผ่านแหล่งเงินทุนพันธบัตรเพื่ออนุรักษ์สิ่งแวดล้อม (Green Bond)' และ 'โครงการส่งเสริมและสนับสนุนสินเชื่อสีเขียว (Green Credit)' วงเงินรวมกว่า 2 หมื่นล้านบาท

สำหรับ โครงการสินเชื่อ Green Bond เป็นการระดมทุนจากภาคธุรกิจที่มีแนวคิดในการพัฒนาองค์กรอย่างยั่งยืน ให้เข้ามามีส่วนร่วมในการพัฒนาภาคเกษตรกรรมของประเทศให้เดินไปในทิศทางที่เหมาะสมและเป็นประโยชน์ เช่น การทำเกษตรอินทรีย์ เกษตรผสมผสาน และวนเกษตร รวมถึงกิจกรรมที่มุ่งเน้นในการดูแลและอนุรักษ์สิ่งแวดล้อม

เงื่อนไขสินเชื่อ กรณีกู้เพื่อเป็นค่าใช้จ่ายหมุนเวียน เช่น ค่าพันธุ์ไม้ ค่าเมล็ดพันธุ์ ค่าอุปกรณ์ต่างๆ อัตราดอกเบี้ย MRR-2 ระยะเวลาชำระคืนไม่เกิน 12 เดือน พิเศษ ไม่เกิน 18 เดือน กรณีกู้เพื่อการลงทุนในการปลูกไม้เศรษฐกิจ ระยะเวลาไม่เกิน 15 ปี พิเศษสูงสุดไม่เกิน 20 ปี อัตราดอกเบี้ยปีที่ 1-5 อยู่ที่ 4%, ปีที่ 6-10 MRR-2 (ปัจจุบัน MRR เท่ากับ 6.50% ต่อปี) และปีที่ 11 เป็นต้นไป อัตรา MRR-1 และกรณีกู้เพื่อการลงทุนในการสนับสนุนการปลูกไม้เศรษฐกิจ อัตราดอกเบี้ย MRR-2.25.

ศักดิ์สยามสั่งเร่งแลนด์บริดจ์ฟุ้งชงครม.65

สัมพันธวงศ์ ● "ศักดิ์สยาม" สั่งเร่งแลนด์บริดจ์ชุมพร-ระนอง ศึกษาเสร็จภายในปีนี้ เล็งชง ครม. เคาะ พร้อมเปิดศูนย์ปฏิบัติการทางน้ำ ยกระดับความปลอดภัย สร้างความมั่นใจนักท่องเที่ยว

นายศักดิ์สยาม ชิดชอบ รมว.คมนาคม เปิดเผยถึงความคืบหน้าโครงการพัฒนาระเบียงเศรษฐกิจภาคใต้เพื่อเชื่อมโยงการขนส่งระหว่างอ่าวไทยและอันดามัน (แลนด์บริดจ์) ชุมพร-ระนอง ว่า ขณะนี้อยู่ระหว่างการศึกษาของสำนักงานนโยบายและแผนการขนส่งและจราจร (สนข.) ซึ่งคาดว่าจะศึกษาแล้วเสร็จภายในปี 2565 ก่อนที่จะเสนอไปยังคณะรัฐมนตรี (ครม.) พิจารณาอนุมัติจากนั้นจะสร้างความรับรู้ของประชาชน โดยการจัดโรดโชว์ของโครงการทั้งในประเทศและต่างประเทศเพื่อดึงดูดความสนใจของนักลงทุนต่อไป

สำหรับ เป้าหมายการพัฒนา ขนส่งทางน้ำในอนาคตนั้น จท.ได้เดินหน้าการพัฒนาท่าเรือริมน้ำเจ้าพระยา 29 แห่ง (ไม่รวมท่าเรือของเอกชน) ปัจจุบันอยู่ระหว่างปรับปรุงท่าเรือให้มีความทันสมัย และยกระดับท่าเรือให้เป็นสมาร์ทพอร์ต คาดว่าจะดำเนินการปรับปรุงแล้วเสร็จภายในปี 2567 โดยได้มอบหมายให้ จท.บูรณาการร่วมกับกรุงเทพมหานคร (กทม.) ในการพัฒนาเรือในคลองแสนแสบ โดยการนำเรือไฟฟ้ามาให้บริการในอนาคต รวมทั้งแนวทางการพัฒนาท่าเรือด้านการท่องเที่ยว รองรับเรือขนาดใหญ่ เพื่อสร้างรายได้ในอนาคตด้วย ทั้งนี้มอบหมายให้ จท.ไปร่วมลงทุนกับภาคเอกชน (PPP) ซึ่งจะช่วยลดระยะเวลาการดำเนินการจากการรองบประมาณของภาครัฐ

นายศักดิ์สยามกล่าวต่อเนื่องในวันคล้ายวันสถาปนากรมเจ้าท่า (จท.) ครบรอบ 163 ปี และเปิดศูนย์ปฏิบัติการควบคุมความปลอดภัยและการจราจรทางน้ำ ว่า ตลอดระยะเวลา 163 ปีที่ผ่านมา จท.ได้ปรับปรุงและพัฒนาหน่วยงาน รวมทั้งพัฒนาภารกิจมาอย่างต่อเนื่อง สอดรับกับนโยบายของรัฐบาลมุ่งสู่ "MD NEXT 2023" เพื่อยกระดับคุณภาพชีวิตของประชาชนให้ได้รับความสะดวก ทั่วถึง และปลอดภัย อาทิ การพัฒนาศักยภาพการขนส่งทางน้ำ และเตรียมความพร้อมมาตรฐานด้านความปลอดภัยทางน้ำ อีกทั้งสร้างความเชื่อมั่นให้กับนักท่องเที่ยวในโอกาสที่ประเทศไทยเปิดรับนักท่องเที่ยวเข้าประเทศอย่างเต็มรูปแบบ.

BJCทุ่มงบขยายกำลังผลิตทิชชู

ไทยโพสต์ ● BJC ทุ่ม 1.6 พันล้าน เดินหน้าขยายกำลังการผลิตกระดาษทิชชูเพิ่ม 27,500 ตันต่อปี เผยมีกำลังการผลิตรวมมากที่สุดในประเทศไทยและในกลุ่ม CLMV เตรียมส่งนวัตกรรมทันสมัยสู่ตลาด

นายตุลย์ วงศ์ศุภสวัสดิ์ ผู้จัดการใหญ่ ธุรกิจสินค้าอุปโภคบริโภค บมจ.เบอร์ลี่ยุคเกอร์ หรือบีเจซี เปิดเผยว่า บริษัท เบอร์ลี่ ยุคเกอร์ เซลล็อกซ์ จำกัด ภายใต้การบริหารของบีเจซี ได้ใช้เงินลงทุนกว่า 1,600 ล้านบาท ดำเนินการขยายกำลังการผลิตกระดาษทิชชูเพิ่มขึ้น 27,500 ตันต่อปี ในโครงการขยายกำลังการผลิตเครื่องที่ 5 หรือ PM 5 ส่งผลให้บริษัทมีกำลังการผลิตรวมสูงที่สุดในประเทศไทยและในกลุ่มซีแอลเอ็มวี

นอกจากนี้ บริษัทวางแผนการขยายการผลิตกระดาษทิชชูไปยังตลาดต่างประเทศ โดยมีโรงงานตั้งอยู่ที่ประเทศเวียดนาม 2 แห่ง คือ BJC Cellox Viet Nam Company Limited และ Vina Paper Company Limited และที่ประเทศกัมพูชา 1 แห่ง คือ BJC Cellox Combodia Company Limited ทำให้กำลังการผลิตกระดาษทิชชูรวมของกลุ่มบีเจซีมีมากกว่า 90,000 ตันต่อปี ซึ่งนับว่าสูงที่สุดในประเทศไทยและในกลุ่มซีแอลเอ็มวี

ส่วนภาพรวมตลาดกระดาษทิชชูของบีเจซีในปีนี้ คาดว่าจะมีแนวโน้มขยายตัวเพิ่มขึ้นกว่า 11% โดยส่วนหนึ่งเป็นผลมาจากปัจจัยดีมานด์ในตลาดที่ขยับขึ้นจากสถานการณ์การแพร่ระบาดของโควิด-19 ที่ส่งผลให้ความต้องการใช้งานกระดาษทิชชูสำหรับทำความสะอาดต่างๆ เพิ่มสูงขึ้นตามไปด้วย รวมถึงพฤติกรรมการใช้กระดาษเช็ดหน้าเพื่อการแต่งหน้าขยายตัว การใช้เพื่อซับเหงื่อบนใบหน้าและลำคอ รวมถึงการใช้สำหรับเช็ดมือ

ขณะเดียวกัน บริษัทวางแผนด้านการตลาดเพื่อโปรโมตสินค้าใหม่หรือลายใหม่ อาทิ เซลล็อกซ์ เพื่อผลักดันให้ตลาดเติบโตต่อเนื่อง ผ่านการใช้สื่อและกิจกรรมการตลาดแบบครบวงจร ทั้งออฟไลน์ ออนไลน์ และอินฟลูเอนเซอร์ และวางแผนร่วมมือกับไลน์เฟรนด์คาแรกเตอร์ยอดฮิตระดับโลก ออกลายใหม่ เพื่อตอกย้ำตำแหน่งแบรนด์ผู้นำอันดับหนึ่งในตลาดกระดาษทิชชูที่สามารถครองใจผู้บริโภคทั่วโลก.

จับประเด็น

มาสด้าผุดโชว์รูมจับลูกค้าย่านบางนา

นายทาดาชิ มิอุระ ประธานบริหารบริษัท มาสด้า เซลส์ (ประเทศไทย) จำกัด เปิดเผยว่า บริษัทได้จับมือกลุ่มบริษัท กวงไถ่ ทุ่มงบประมาณกว่า 300 ล้านบาท เปิดโชว์รูมและศูนย์บริการแบบครบวงจรแห่งใหม่แบบ 4S เฉพาะโชว์รูมฝ่ายขายรถยนต์ใหม่มีขนาด 3 ชั้น พร้อมทั้งศูนย์บริการและศูนย์ซ่อมตัวถังและสี ภายใต้ชื่อ "มาสด้า กวงไถ่" บนทำเลศักยภาพริมถนนบางนา-ตราด กม.29 บนพื้นที่กว่า 4 ไร่ หรือมีพื้นที่ใช้สอยกว่า 10,000 ตารางเมตร มีอุปกรณ์เครื่องมือที่ทันสมัยและได้มาตรฐาน เพื่อรองรับลูกค้าในเขตพื้นที่และบริเวณใกล้เคียง

สสว.อัดเงินยกระดับศักยภาพ SME

นายวีระพงศ์ มาลัย ผู้อำนวยการสำนักงานส่งเสริมวิสาหกิจขนาดกลางและขนาดย่อม (สสว.) เปิดเผยว่า ได้อนุมัติและเริ่มลงนามในสัญญาอุดหนุนเพื่อสนับสนุนและยกระดับศักยภาพผู้ประกอบการ SME ผ่านระบบผู้ให้บริการทางธุรกิจ BDS ไปแล้วกว่า 100 ราย ซึ่งเป็นกลุ่มอุตสาหกรรมต่างๆ เช่น อุตสาหกรรมอาหาร สิ่งทอ เหล็ก ไฟฟ้า เครื่องมือแพทย์ ฯลฯ โดย สสว.จะอุดหนุนค่าใช้จ่ายในการพัฒนาให้แก่ผู้ประกอบการ SME แบบร่วมจ่ายสัดส่วน 50-80% ตามขนาดของธุรกิจ สูงสุดไม่เกินรายละ 200,000 บาท

'จุรินทร์' สั่งการทูตพาณิชย์เร่งตลาดจีน

นายจุรินทร์ ลักษณวิศิษฏ์ รองนายกรัฐมนตรีและ รมว.พาณิชย์ เปิดเผยถึงกรณีสถานการณ์ที่จีนสั่งห้ามนำเข้าสินค้าบางรายการจากไต้หวัน ว่า ได้สั่งการให้ทูตพาณิชย์ของไทยที่ประจำอยู่ในจีนทำการสำรวจว่ามีรายการสินค้าในหมวดไหนบ้างที่ไทยสามารถส่งสินค้าไปยังจีน เพื่อชดเชยสินค้าไต้หวันที่ไม่สามารถส่งออกไปยังจีนได้ และมอบหมายให้กรมส่งเสริมการค้าระหว่างประเทศจัดเจรจาธุรกิจออนไลน์ในวันที่ 24-25 ส.ค.นี้ มีผู้ส่งออกไทยตอบรับแล้ว 150 ราย ผู้ซื้อ ผู้นำเข้าจากจีน ฮ่องกง 200 ราย เข้าร่วม มั่นใจช่วยดันส่งออกเพิ่มขึ้นได้

FPT ปลื้มครึ่งปีแรกผลประกอบการตามเป้า

นายธนพล ศิริธนชัย ประธานเจ้าหน้าที่บริหาร บมจ.เฟรเซอร์ส พร็อพเพอร์ตี้ (ประเทศไทย) หรือ FPT ผู้นำบริการอสังหาริมทรัพย์ เปิดเผยว่า บริษัทมีผลการดำเนินงานครึ่งปีแรก หรือเดือน ม.ค.-มิ.ย. จำนวน 7,788 ล้านบาท ซึ่งเป็นไปตามเป้าหมายของบริษัท และสะท้อนความสำเร็จจากการประยุกต์ใช้แผนกลยุทธ์ธุรกิจเชิงรุกในช่วงที่ผ่านมากับทุกกลุ่มธุรกิจ ได้แก่ ธุรกิจอสังหาริมทรัพย์เพื่อที่อยู่อาศัย อุตสาหกรรม และพาณิชยกรรม นอกจากนี้ยังได้รับอานิสงส์จากการฟื้นตัวทางเศรษฐกิจ

SENA กางแผนครึ่งปีหลังผุด 12 โครงการ

นางเกษรา ธัญลักษณ์ภาคย์ กรรมการผู้จัดการ บมจ.เสนาดีเวลลอปเม้นท์ หรือ SENA เปิดเผยว่า ในครึ่งหลังของปี 65 บริษัทจะรุกตลาดทั้งแนวราบและแนวตั้ง โดยจะเปิดใหม่ 12 โครงการ รวมมูลค่า 7,181 ล้านบาท พร้อมทั้งส่งบริษัทบริหารสินทรัพย์ ที แอนด์ ที สอยสินทรัพย์ด้อยคุณภาพ NPA/NPL เติมพอร์ตบริหารต่อยอดปั้นรายได้ภายใน 3 ปี ล่าสุดออกซิงเกิลใหม่คอร์เปอร์เรทแบรนดิ้งผ่านรูปแบบมิวสิกมาร์เก็ตติ้ง ย้ำเส้นเรื่องแนวคิด Made From Her "คิดละเอียดกว่า ก็อยู่สบายกว่า" เตรียมคิกออฟพร้อมกันวันนี้

SCGP คาดผลดำเนินงานครึ่งปีหลังโต

นายดนัยเดช เกตุสุวรรณ Chief Financial Officer บมจ.เอสซีจี แพคเกจจิ้ง หรือ SCGP เปิดเผยว่า ผลการดำเนินงานในครึ่งปีหลังนี้น่าจะเติบโตดีกว่าครึ่งปีแรก เนื่องจากปริมาณการขายธุรกิจบรรจุภัณฑ์ยังเติบโตต่อเนื่อง ทั้งจากการขยายกำลังการผลิตและการควบรวมกิจการ (M&P) ที่จะดำเนินการอย่างต่อเนื่อง แต่การทำ M&P จะดำเนินการอย่างระมัดระวังมากขึ้นเพื่อให้สอดคล้องกับสถานการณ์ปัจจุบันที่ยังคงผันผวน รวมถึงเน้นการบริหารจัดการด้านต้นทุนให้ดีต่อเนื่องเพื่อให้ส่งผลดีต่ออัตราการทำกำไร.

อีโคโฟกัส

จับตา'ปัญหาฟองสบู่อสังหาฯจีน'

สัญญาณเตือนภัยวิกฤตครั้งยิ่งใหญ่-แก้ได้ยาก!

'จีน' ประเทศมหาอำนาจที่มีขนาดเศรษฐกิจใหญ่เป็นเบอร์ต้นๆ ของโลก การเติบโตของเศรษฐกิจเรียกว่าสามารถเป็นตัวชี้นำทิศทางเศรษฐกิจของโลกก็ว่าได้ และตลอดหลายปีที่ผ่านมาเศรษฐกิจจีนก็ขยายตัวได้อย่างน่าจับตามอง จากความเฟื่องฟูนั่นเองส่งผลให้เม็ดเงินลงทุนจากตลาดจีนกระจายไปทั่วทุกมุมโลก

แต่หลังจากสถานการณ์การแพร่ระบาดของโควิด-19 เศรษฐกิจของจีนก็แทบจะกลายเป็นอัมพาต จากการใช้มาตรการ 'ZERO COVID-19' มีการปิดประเทศยาวนาน ส่งผลให้การผลิตหลุดชะงักและยังมีอีกหลายมาตรการที่ออกมา จนแทบจะเรียกได้ว่าไม่ได้ช่วยสนับสนุนภาคธุรกิจเท่าที่ควร และหนึ่งในธุรกิจสำคัญของจีนที่ได้รับผลกระทบอย่างหนัก นั่นคือ ***อสังหาริมทรัพย์***

โดยดัชนีชี้วัดยอดขายอพาร์ตเมนต์และบ้านมือสองของจีนชะลอตัวลงต่อเนื่องเป็นเดือนที่ 11 เมื่อเทียบรายปี ซึ่งเป็นสถิติที่ร่วงลงยาวนานที่สุดนับตั้งแต่จีนพัฒนาตลาดอสังหาริมทรัพย์เมื่อช่วงทศวรรษ 1990 ขณะที่ดีมานด์ด้านการบริการและสินค้าโภคภัณฑ์ที่เกี่ยวข้องกับการก่อสร้างบ้านและยอดขายบ้าน คิดเป็นสัดส่วน 20% ของจีดีพี

ลู่ ถิง หัวหน้านักเศรษฐศาสตร์ของโนมูระ โฮลดิงส์ ระบุว่า "นี่เป็นช่วงขาลงครั้งรุนแรงที่สุดของธุรกิจอสังหาริมทรัพย์ ช่วงระยะเวลาการหดตัวยังกินเวลานานกว่าเมื่อปี 2551 และปี 2557 ซึ่งส่งผลกระทบต่อตลาดสินค้าโภคภัณฑ์ทั่วโลก เนื่องจากจีนมีความต้องการนำเข้าเหล็กและทองแดงลดลง"

แม้จะมีการคาดการณ์ว่ายอดขายบ้านในจีนจะกระเตื้องขึ้นบ้างเล็กน้อยในปีนี้ เนื่องจากรัฐบาลท้องถิ่นผ่อนคลายมาตรการควบคุมต่างๆ เพื่อสนับสนุนการขยายตัว แต่การล็อกดาวน์ในเซี่ยงไฮ้และอีกหลายเมืองเมื่อช่วงเดือน มี.ค. ได้ส่งผลให้ภาคอสังหาริมทรัพย์ในปีนี้หดตัวรุนแรงกว่าปี 2564 ขณะที่ธนาคารกลางจีน (PBOC) ได้ปรับลดอัตราดอกเบี้ยจำนองลงในเดือน พ.ค. แต่ยอดขายบ้านในเมืองใหญ่ก็ยังดิ่งลงกว่า 40% จากเดือน พ.ค. เนื่องจากมาตรการล็อกดาวน์ส่งผลให้ธุรกิจต่างๆ ต้องหยุดทำการและมีจำนวนผู้ว่างงานเพิ่มขึ้น

ด้าน *โกลด์แมน แซคส์* ระบุว่า ผลกระทบที่เกิดขึ้นในภาคอสังหาริมทรัพย์ของจีนนั้น คาดว่าจะส่งผลให้เศรษฐกิจจีนหดตัวลง 1.4% ในปีนี้ น้อยกว่าผลกระทบจากการใช้นโยบายควบคุมโควิด-19 ซึ่งมีสัดส่วนเพียง 0.2% เท่านั้น โดยการชะลอตัวของภาคอสังหาริมทรัพย์จะทำให้เป้าหมายการเติบโตที่จีนตั้งไว้ที่ 5.5% ในปี 2565 นั้นยากจะสำเร็จ ขณะที่นักวิเคราะห์บางคนคาดว่า แม้ในระดับ 3% ก็ยังทำได้ยาก

ขณะที่ *กอบศักดิ์ ภูตระกูล* กรรมการรองผู้จัดการใหญ่ธนาคารกรุงเทพ จำกัด (มหาชน) หรือ BBL ได้โพสต์ข้อความบนเฟซบุ๊ก 'กอบศักดิ์ ภูตระกูล' โดยระบุว่า ตัวเลขเศรษฐกิจจีนล่าสุดที่ออกมามีความสำคัญมาก และเป็นสัญญาณเตือนภัย เพราะในไตรมาสที่ 2 จีนขยายตัวได้แค่ +0.4% เทียบกับปีก่อนหน้าติดลบ -2.6% เมื่อเทียบกับไตรมาสก่อนหน้า นับเป็นอัตราการขยายตัวที่ต่ำที่สุดของจีนในช่วงที่ผ่านมา (ถ้าไม่นับช่วงเกิดโควิดในปี 2563)

ที่เป็นสัญญาณเตือนภัยสำคัญก็เพราะเรื่องนี้จะมีนัยกับระบบเศรษฐกิจโลกต่อไป เนื่องจากจีนเป็นเครื่องยนต์หลักของเศรษฐกิจโลกเป็นเสาหลักที่ช่วยให้โลกผ่านวิกฤตต่างๆ มาได้ ช่วงโควิดแรกๆ จีนก็กลับมาขยายตัวได้อย่างรวดเร็ว จนมีคนบอกว่า ครึ่งหนึ่งของยอดขายแบรนด์หรูโลกระหว่างโควิดมาจากผู้บริโภคจีน แต่ครั้งนี้ระหว่างที่เรากำลังจะเข้าสู่ช่วงเศรษฐกิจซบเซาจาก Perfect Storm จีนขยายตัวได้แค่ 0.4% ส่วนหนึ่งคงมาจากการล็อกดาวน์เมืองต่างๆ แต่เมื่อลองไปดูลึกจะพบว่าการที่เศรษฐกิจจีนขยายตัวไม่ดีน่าจะมีปัจจัยอื่นเช่นกัน

เพราะหลัง Wuhan และก่อนที่จะเผชิญโควิดระลอกใหม่ เศรษฐกิจจีนขยายตัวได้ต่ำกว่า 5% ถึง 6 ไตรมาส จาก 9 ไตรมาส!! เป็นหนังคนละม้วนกับช่วงก่อนหน้าที่จีนจะขยายตัวอย่างสม่ำเสมอ 6-8% ระหว่างปี 2555-2561 และขยายตัวอย่างน่าตื่นตาตื่นใจ 10-15% ระหว่างปี 2546-2550 การเป็นเช่นนี้เพราะจีนกำลังเผชิญกับ ***'วิกฤตอสังหาริมทรัพย์'*** ที่ยังลุกลาม บานปลายจาก Evergrand ได้กระจายไปยังบริษัทต่างๆ ล่าสุดบริษัท Shimao ต้องผิดนัดชำระหนี้ กระทั่ง Country Garden ที่เป็นเบอร์ 1 ก็ถูกกดดัน ราคาหุ้นตก ราคาหุ้นกู้ซื้อขายกันอยู่ที่ประมาณ 70% ของหน้าตั๋ว

ถ้าเบอร์ 1 ยังมีปัญหา ก็หมายความว่าบริษัทอสังหาฯ จีนส่วนใหญ่กำลังลำบาก!! ลูกค้าเริ่มไม่จ่ายค่างวดบ้าน เพราะสร้างไม่เสร็จ เจ้าหนี้ไม่ยอมยืดหนี้ให้ ถ้าจะกู้ใหม่ ดอกก็แพงลิ่ว ถูก Downgrade แถมราคาบ้านก็เริ่มลง ทำให้คนชะลอการซื้อออกไป

"ภาคอสังหาฯ เป็นภาคเศรษฐกิจที่ใหญ่ในจีน เมื่ออสังหาฯ เกิดปัญหาก็จะส่งผลกระทบเป็นวงกว้าง นำมาซึ่งเศรษฐกิจที่หมุนต่อลำบาก พอมาประจวบกับการระบาดของโควิด เจอผลกระทบจากวิกฤตในยุโรปและสหรัฐ การคลี่คลายปัญหาของจีนก็ไม่ง่าย ต้องลดดอกเบี้ย (ขณะที่คนอื่นขึ้น) อัดฉีดสภาพคล่อง (ขณะที่สหรัฐเริ่มดูดกลับ) นอกจากนี้ระหว่างที่สู้กับปัญหาเหล่านี้ ตัวเลขล่าสุดชี้ว่าเด็กจบใหม่ของจีนตกงาน 1 ใน 5 มีแบงก์ล้มในเมืองเล็ก ข่าวเหล่านี้ไม่ใช่ข่าวของเศรษฐกิจที่แข็งแกร่ง แต่เป็นเศรษฐกิจที่กำลังสู้กับปัญหา ต้องปรับตัว และมีนัยต่อไปว่าจีนจะไม่สามารถทำหน้าที่เป็นตัวช่วยเศรษฐกิจโลกในช่วงที่เศรษฐกิจโลกจะเข้าสู่ช่วงลำบากในปีหน้า จากทุกที่ที่จะมีเศรษฐกิจจีนช่วยพยุงเศรษฐกิจโลกในยามคับขัน รอบนี้ผีซ้ำด้ำพลอย และจีนอาจจะเป็นอีกปัจจัยที่ทำให้วิกฤตข้างหน้าแก้ได้ยากขึ้น"

ทั้งนี้ ปัญหาในภาคอสังหาริมทรัพย์ของจีนอาจต้องใช้เวลาในการแก้ปัญหานานกว่าจะแก้หนี้เสียที่มีได้ และจีนยังไม่เคยเจอปัญหาวิกฤตลักษณะนี้ ทำให้การลงทุนที่ขยายไปมาก เมื่อเจอปัญหาอาจต้องใช้เวลาหลายปีกว่าจะฟื้นตัว

ตัดภาพมาที่ภาคอสังหาริมทรัพย์ของไทย โดย *ศูนย์วิจัยเศรษฐกิจและธุรกิจ ธนาคารไทยพาณิชย์ (SCB EIC)* ได้เคยออกบทวิเคราะห์ EIC มองตลาดที่อยู่อาศัยปี 2565 หลังการระบาดของโควิด-19 ยังฟื้นตัวอย่างค่อยเป็นค่อยไป ท่ามกลางความท้าทายที่ผู้ประกอบการอาจต้องปรับกลยุทธ์เพื่อรับมือ โดยตลาดที่อยู่อาศัยแนวราบยังคงเป็นกลุ่มที่นำตลาด ขณะที่ตลาดคอนโดมิเนียมเริ่มมีสัญญาณการฟื้นตัว

นอกจากนี้ยังมีประเด็นความท้าทายที่ต้องจับตามอง ทั้งอัตราเงินเฟ้อที่สูงขึ้นมาก ซึ่งจะกระทบต่อกำลังซื้อ ขณะที่หนี้ครัวเรือนก็ยังอยู่ในระดับสูงเช่นกัน จะกระทบกับคนรายได้ปานกลาง-ล่างมากที่สุด ซึ่งจากการสำรวจของ EIC พบว่า คน 35% ไม่มีแผนจะซื้อที่อยู่อาศัย และในทางกลับกันมีเพียง 12% เท่านั้นที่มีแผนจะซื้อที่อยู่อาศัยภายใน 1 ปี, ต้นทุนการพัฒนาที่อยู่อาศัยที่สูงขึ้น ทั้งจากราคาที่ดิน ราคาวัสดุก่อสร้าง รวมถึงต้นทุนแรงงานที่มีแนวโน้มปรับตัวสูงขึ้น ส่งผลให้ราคาที่อยู่อาศัยมีแนวโน้มปรับตัวเพิ่มขึ้นตามไปด้วย โดยเพียง 4 เดือนแรกของปีนี้เท่านั้นราคาเหล็กปรับขึ้นไปแล้ว 23% จากช่วงเดียวกันของปีก่อน ส่วนแรงงานประเทศเพื่อนบ้านลดหายไปจากตลาดถึง 1.4 แสนคนเนื่องจากโควิด-19 และราคาที่ดินเดือนแรกของปีก็ปรับขึ้นมาแล้ว 9%

อีกทั้งยังต้องติดตามสถานการณ์การแข่งขันที่เข้มข้นในตลาดแนวราบ จากการที่ผู้ประกอบการหันมาพัฒนาโครงการแนวราบมากขึ้น รวมถึงภาษีที่ดินและสิ่งปลูกสร้างจะกลับมาจัดเก็บในอัตราเดิม หลังปรับลดการจัดเก็บลง 90% ในปี 2564 ส่งผลให้นักลงทุน ผู้ประกอบการ และสถาบันการเงินที่มี NPA สูง ต้องแบกรับต้นทุนที่เพิ่มสูงขึ้น

EIC มองว่า ผู้ประกอบการพัฒนาที่อยู่อาศัยอาจต้องปรับกลยุทธ์รับมือความท้าทายดังกล่าว โดยกำลังซื้อที่ยังฟื้นตัวช้า และยังมีข้อจำกัด ส่งผลให้ผู้ประกอบการยังต้องเน้นพัฒนาที่อยู่อาศัยในระดับราคาที่เข้าถึงได้ และเน้นความคุ้มค่า อีกทั้งการพัฒนาโครงการที่อยู่อาศัยจะต้องเป็นไปอย่างระมัดระวังมากขึ้น โดยในช่วงที่เศรษฐกิจอยู่ในช่วงเริ่มฟื้นตัว ผู้ประกอบการยังอาจต้องเน้นเปิดโครงการในทำเลที่มีอัตราดูดซับสูง พัฒนาโครงการที่มีขนาดเล็กลงเพื่อปิดการขายได้เร็วมากขึ้น

ขณะที่ โครงการแนวราบยังต้องเน้นเปิดเป็นเฟส รวมถึงผู้ประกอบการอาจต้องเริ่มเอาเทคโนโลยีมาช่วยในด้านการก่อสร้าง เพื่อให้เกิดประสิทธิภาพและลดต้นทุนการก่อสร้างและการบริหารจัดการ จะช่วยบรรเทาผลกระทบจากปัญหาขาดแคลนแรงงานและต้นทุนแรงงานปรับตัวสูงขึ้น

ส่วน *ดีดีพร็อพเพอร์ตี้ (DDproperty)* ได้คาดการณ์ทิศทางตลาดอสังหาริมทรัพย์ไทยในช่วงครึ่งหลังของปี 2565 ว่า 'ยังมีโอกาสฟื้นตัวแบบค่อยเป็นค่อยไป' พร้อมแนะภาครัฐออกมาตรการกระตุ้นเศรษฐกิจที่ตรงจุดมาช่วยเพิ่มความสามารถในการซื้อ ปลุกความเชื่อมั่นผู้บริโภค กระตุ้นการเติบโตของธุรกิจอสังหาริมทรัพย์ให้ฟื้นตัวได้เร็วขึ้น.

ชีพจรตลาดเงิน

อัตราแลกเปลี่ยน

	ซื้อ	ขาย
ดอลลาร์สหรัฐ	35.08	35.81
ยูโร	35.73	36.84
ปอนด์สเตอร์ลิง	42.33	43.91
เยน (100 เยน)	26.14	27.27
หยวนจีน	4.95	5.34

ที่มา : ธนาคารกรุงเทพ

ราคาทองคำในประเทศ

	ซื้อ	ขาย
ทองแท่ง	30,050	30,150
ทองรูปพรรณ	29,516	30,650

ที่มา : สมาคมค้าทองคำ

ภาวะหุ้น 5/8/65

+2.34

ปิ

แบ๊โบ้ง

เมื่อกระดูกพรุน..ต้องรู้จักดูแลตัวเอง

โรคกระดูกพรุน หมายถึงโรคที่ความแข็งแรงของกระดูกลดลง จนทำให้เกิดความเสี่ยงต่อการเกิดกระดูกหัก โดยเหตุที่อุบัติเหตุเล็กน้อยก็อาจจะทำให้กระดูกหักได้ ความสำคัญกับอันตรายของโรคนี้ ถ้าเป็นปกติโดยทั่วไปเดินหกล้มบนพื้นราบธรรมดา เราไม่เป็นอะไร อย่างมากเราอาจจะข้อเท้าพลิก เจ็บมือนิดหน่อย เอามือยันพื้นได้ แต่กลุ่มคนที่เป็นโรคกระดูกพรุน เราลื่นล้มบนพื้นราบ ก็อาจจะทำให้เกิดกระดูกหักได้ มือยันพื้น ข้อมือหัก สะโพกกระแทกพื้น สะโพกหัก นี่คือความอันตรายของโรคกระดูกพรุน

อ.นพ.กุลพัชร จุลสำลี ศัลยแพทย์กระดูกและข้อ สถาบันการแพทย์จักรีนฤบดินทร์ แนะนำการดูแลตัวเองของผู้มีปัญหาโรคกระดูกพรุนว่า เริ่มจากเรื่องแรกที่สำคัญตั้งแต่ระวังเรื่องพลัดตกหกล้ม เนื่องจากเราเป็นโรคกระดูกพรุน เราล้มนิดเดียวเราอาจจะกระดูกหักได้ กระดูกหักแล้วชีวิตเปลี่ยนเลย เพราะฉะนั้นเรื่องการระวังพลัดตกหกล้มนี่สำคัญ การจัดของที่บ้านให้เป็นระเบียบเรียบร้อย เรื่องของขั้นบันไดต่างๆ เราอาจจะต้องไปจัดระเบียบบ้าน

เราอาจจะต้องหมั่นไปเจอแสงแดด เนื่องจากแสงแดดจะช่วยให้ร่างกายเราสังเคราะห์วิตามิน D ได้จากธรรมชาติ วิตามิน D จะช่วยให้แคลเซียมจากอาหารที่เรากินเข้าไปหรือจากอาหารเสริมที่เรากินเข้าไปดูดซึมเข้าสู่กระแสเลือดได้ดีขึ้น ข้อแนะนำคือ เราอาจจะต้องไปเจอแสงแดดวันหนึ่งประมาณสัก 15 นาที เป็นแดดอ่อนๆ อาจจะเลือกเป็นตอนเช้าหรือตอนเย็นก็ได้ อย่างน้อยวันละ 15 นาทีก็เพียงพอ

การออกกำลังกายให้เหมาะสมกับวัย การออกกำลังกายที่จะช่วยเพิ่มมวลกระดูกได้ ก็ต้องเป็นการออกกำลังกายที่มีน้ำหนักลงบริเวณข้อต่อต่างๆ เช่น การเดินเร็วๆ การวิ่งเหยาะๆ หรือการเต้นแอโรบิกสำหรับผู้สูงอายุ จะช่วยเพิ่มมวลกระดูกได้ ทำให้มวลกระดูกแข็งแรงขึ้น นอกจากการออกกำลังกายจะช่วยเรื่องของมวลกระดูกแล้ว ยังจะช่วยให้กำลังกล้ามเนื้อมีสมรรถภาพที่ดี สมรรถภาพของกล้ามเนื้อ เส้นเอ็น ข้อต่อต่างๆ จะดี และช่วยป้องกันการพลัดตกหกล้มได้อีกทางหนึ่ง.

กลิ่นหอม..เสริมสร้างบุคลิกภาพแบบมีสไตล์

กลิ่นหอมถือเป็นเครื่องปรุงแต่งวิธีหนึ่งที่มีอิทธิพลต่อบุคลิกภาพ รวมถึงเป็นการแสดงออกถึงตัวตนของผู้ใช้ได้เป็นอย่างดี เพราะกลิ่นหอมเป็นเครื่องมือหนึ่งที่จะช่วยเสริมสร้างความมั่นใจและทำให้ไลฟ์สไตล์ของเราดูโดดเด่น รวมไปถึงสามารถสร้างความประทับใจให้แก่ผู้อื่นได้ตั้งแต่แรกพบ แบรนด์ผลิตภัณฑ์เพื่อการดูแลสุขภาพผิวและความงาม 'ธัญ' (THANN) ร่วมกับผู้เชี่ยวชาญด้านแฟชั่นและความงาม "วรรณพร โปษยานนท์" มาแนะนำ "หลักการเลือกใช้กลิ่นหอม เพื่อเสริมสร้างบุคลิกภาพให้ดูดีอย่างมีสไตล์"

วรรณพร โปษยานนท์ ระบุว่า "การมีบุคลิกภาพที่ดีย่อมมีเสน่ห์ดึงดูดใจ ไม่เพียงแต่เป็นเรื่องของการจัดแต่งทรงผม การแต่งหน้า การแต่งกาย แต่ยังรวมถึงกลิ่นหอมจากร่างกายของเราอีกด้วย ซึ่งเราสามารถแต่งเติมกลิ่นกายของเราได้ด้วยน้ำหอม เพราะในน้ำหอมจะมีฟีโรโมนธรรมชาติเป็นส่วนประกอบ และมีคุณสมบัติดึงดูดเพศตรงข้าม ทำให้เราดูดี มีเสน่ห์มากขึ้น เมื่อร่างกายได้รับกลิ่นหอม กลิ่นจะถูกส่งผ่านประสาทรับกลิ่น (Olfactory Nerves) ซึ่งอยู่เหนือโพรงจมูกไปยังกระเปาะรับกลิ่น (Olfactory Bulbs) และส่งต่อไปยังสมองส่วนควบคุมอารมณ์ และความรู้สึก (Limbic System) อณูของกลิ่นจะกระจายไปตามประสาทรับกลิ่นเข้าสู่สมองส่วนที่ควบคุมอารมณ์และความรู้สึก (Emotion Center หรือ Limbic System) โดยไปกระตุ้นให้สมองสั่งการไปที่ระบบต่อมไร้ท่อ เพื่อหลั่งสารที่มีประโยชน์ และมีอิทธิพลต่ออารมณ์และความรู้สึก"

โครงสร้างกลิ่นของน้ำหอม (Notes) สามารถแบ่งเป็น 3 ส่วน แต่ละส่วนจะแสดงกลิ่นออกมาในเวลาที่แตกต่างกัน โดยการรวมกันของกลิ่นอย่างลงตัวนำไปสู่ความเป็นเอกลักษณ์เฉพาะตัว

● กลิ่นแรก (Top notes) เป็นกลิ่นหอมแนวสดชื่น ส่วนมากมักใช้กลิ่นหอมที่โดดเด่นเพื่อดึงดูดความสนใจ อาทิ กลิ่นผลไม้ตระกูลซิตรัส (มะกรูด, มะนาว, ผิวส้ม), ดอกไม้ (มะลิ, กุหลาบ, ดอกส้ม) และสมุนไพร (โหระพา, เสจ, ลาเวนเดอร์) กลิ่น Top note จางหายไปภายใน 15–20 นาที

● กลิ่นกลาง (Middle notes) กลิ่นหลักของน้ำหอมทำหน้าที่เป็นตัวเชื่อมระหว่าง Top notes และ Base Notes ให้เข้าด้วยกันอย่างลงตัว กลิ่นจะเริ่มปรากฏขึ้นขณะที่ Top notes ค่อยๆ จางหายไป โดยทั่วไปแล้วจะเป็นกลิ่นที่ให้ความรู้สึกสบาย อาทิ ซินนามอน กุหลาบ กระดังงา ตะไคร้ และเนโรลี โดยกลิ่นจะอยู่ได้ประมาณ 2–6 ชั่วโมง

● กลิ่นพื้นฐาน (Base notes) กลิ่นจางๆ ที่ช่วยสนับสนุนและสร้างความซับซ้อน เป็นกลิ่นที่ระเหยช้าจึงทำให้กลิ่นติดทนนาน อาทิ ไม้ซีดาร์, ไม้จันทน์, วนิลา, แพทชูลี่ หรือมัสค์ โดยกลิ่นจะอยู่ได้ประมาณ 4–24 ชั่วโมง แล้วจะจางหายไป

คุณวรรณพรกล่าวว่า กลิ่นของน้ำหอมสามารถเชื่อมโยงกับบุคลิกภาพ การแต่งกาย รวมถึงอารมณ์ของเราได้โดยตรง เราสามารถเปลี่ยนกลิ่นของน้ำหอมได้ตลอดเวลา โดยไม่จำเป็นต้องยึดติดกับกลิ่นใดกลิ่นหนึ่ง กลุ่มกลิ่นหอมแนวดอกไม้ (Floral) ช่วยเสริมสร้างบุคลิกให้เราดูอ่อนโยน สดใส รวมถึงสามารถสร้างความรู้สึกโรแมนติก ในขณะที่กลุ่มกลิ่นหอมของพืชตระกูลส้ม (Citrus) ให้ความรู้สึกสดชื่น มีชีวิตชีวา ส่วนกลุ่มกลิ่นหอมของไม้หอม (Woody) จะให้ความรู้สึกสุขุม น่าค้นหา กลุ่มกลิ่นหอมแนวสมุนไพร (Herbs) ให้ความรู้สึกสะอาด สดชื่น กลุ่มกลิ่นหอมแนวโอเรียนทอล (Oriental) ให้ความรู้สึกอบอุ่นและเย้ายวน เป็นต้น

ปัจจุบันมีผลิตภัณฑ์น้ำหอมให้เลือกหลากหลายรูปแบบ ซึ่งไม่ได้มีแต่แบบที่เป็นของเหลวเท่านั้น แต่ยังมีน้ำหอมแบบแห้ง หรือ Solid Perfume มาในรูปแบบของเนื้อบาล์มที่มีส่วนผสมที่ช่วยบำรุงผิว อาทิ น้ำมันรำข้าว, เชียบัตเตอร์, โกโก้บัตเตอร์ และโจโจ้บาออยล์ ไม่มีส่วนผสมของแอลกอฮอล์ จึงเหมาะมากสำหรับคนที่มีผิวบอบบางแพ้ง่าย โดยน้ำหอมแบบแห้งจะบรรจุในตลับ เพื่อให้ง่ายต่อการพกพาและใช้งาน สามารถแต่งแต้มความหอมให้ร่างกายของคุณได้ตลอดเวลา สำหรับข้อแนะนำในการทาน้ำหอมประเภทนี้ให้กลิ่นติดทนนาน ควรจะต้องทำให้ถูกวิธีเพื่อให้ได้ผลลัพธ์ที่ดีที่สุด โดยมีวิธีดังนี้

● ทาน้ำหอมบนข้อมือ และไม่ควรเอาข้อมือมาถูกัน เนื่องจากจะทำให้กลิ่นเพี้ยนได้

● ทาตามจุดชีพจรต่างๆ เริ่มจากส่วนคอ (ใต้ติ่งหู ซ้าย-ขวา), ข้อพับแขน (ซ้าย-ขวา), ข้อพับแขนด้านหลัง (ซ้าย-ขวา) รวมไปถึงบริเวณหน้าขา (ซ้าย-ขวา)

● สำหรับผู้หญิงให้ทาบริเวณร่องอกเพิ่มเติมด้วย เพราะบริเวณร่องอกจะซึมซับกลิ่นได้ดีกว่าผู้ชาย

สนใจสอบถามรายละเอียดเพิ่มเติมได้กับร้าน 'ธัญ' (THANN) ทั้ง 12 สาขาทั่วประเทศ หรือแต่งเติมความหอมที่น่าค้นหากับผลิตภัณฑ์ "โซลิด เพอร์ฟูม" (Solid Perfume) ทั้ง 4 กลิ่น ได้แล้ววันนี้ที่ออนไลน์สโตร์ www.thann.co.th

มองมุมสูง

โอสถพระนารายณ์

ยัง..ยังไม่ได้เกาะกระแสอินเทรนด์ไปดูหนังบุพเพสันนิวาส 2 กับเขาแล้วมาชวนคุยเรื่องราวย้อนความหลังไปในยุค "พระนารายณ์มหาราช" หรอกนะคะ

แต่เพราะมีโอกาสได้ไปทัศนศึกษาที่ CANNABIZ WAY Valley ศูนย์ปลูกกัญชงกัญชาที่ถูกกฎหมาย ใหญ่ที่สุดในเอเชียตะวันออกเฉียงใต้ ซึ่งได้ทั้งความรู้และแง่คิด วิธีดูแลสุขภาพตามภูมิปัญญาชาวบ้านอันน่าภาคภูมิใจ ทำให้เรารู้ว่าของดีที่กำลังถูกด้อยค่าอย่างรุนแรงในขณะนี้ที่เรียกว่า "กัญชา" นั้น เป็นตำรับยาที่ใช้มานานตั้งแต่อดีตกาล

โอสถพระนารายณ์มากมายกว่า 198 ตำรับ ล้วนมีส่วนผสมของกัญชา ซึ่งหมายความว่า บรรพบุรุษของไทยแต่โบราณท่านเรียนรู้จักสาร CBD และ THC ในกัญชา ผสมผสานกับสมุนไพรอื่นๆ ใช้เป็นยารักษาโรคต่างๆ มานมนาน

ประเด็นปัญหาที่ถกเถียงกันด้วยข้อกังวลต่างๆ มากมายนั้น ล้วนเกิดจากกรณีที่คนไม่ป่วย นำไปใช้อย่างผิดวัตถุประสงค์เท่านั้นเอง

มหกรรมการติเรือทั้งโกลนจึงเกิดขึ้นในสังคมไทยวันนี้ จนกัญชากลายเป็น "จำเลย" และดูเหมือนว่า ถูกนำไปต่อยอดเป็นเรื่องประเด็นทางการเมืองด้วย ทั้งๆ ที่มองในมุมข้อเท็จจริงแล้ว รู้กันหรือไม่ว่า ประเทศไทยของเรานั้นมีผู้ที่มีปัญหานอนไม่หลับอยู่ถึง 27% ของประชากร ส่งผลให้ต้องนำเข้ายานอนหลับจากบริษัทยาต่างประเทศมูลค่าถึง 8 หมื่นล้านบาทต่อปี

ดีดลูกคิดไปมา หากบ้านเราสามารถต่อยอดตำรับ "โอสถพระนารายณ์" แทนยานอนหลับจากต่างประเทศได้ และสร้างความรู้ความเข้าใจประชาชนคนไทย ในปริมาณการบริโภคหรือการใช้สารสกัดกัญชาเพื่อช่วยให้นอนหลับทดแทนยาฝรั่งได้..อะไรจะเกิดขึ้น?!?

อย่าเพิ่งเชื่อมนุษย์ป้าก็ได้นะคะ แต่อยากเห็นของจริงล่ะก็ไปที่ Cannabiz Way Valley อ.วิหารแดง จ.สระบุรี จะได้เห็นกับตาและเรียนรู้ด้วยตัวเองค่ะ.

"ป้าเอง"

เชื่อมโยงข้อมูลผลการตรวจ COVID-19

ชูฉัตร ประมูลผล รองเลขาธิการ คปภ. ประธานพิธีลงนามบันทึกข้อตกลงความร่วมมือ การเชื่อมโยงข้อมูลระบบอิเล็กทรอนิกส์และข้อมูลผลการตรวจ RT-PCR กรณีโรคติดต่อเชื้อไวรัสโคโรนา (COVID-19) ระหว่างกรมวิทยาศาสตร์การแพทย์ กับกองทุนประกันวินาศภัย เชื่อมโยงหลักฐานการติดโควิด ประกันภัยเจอ-จ่าย-จบ ตรวจหลักฐานเร็วขึ้น โดยมี **นพ.ศุภกิจ ศิริลักษณ์** อธิบดีกรมวิทยาศาสตร์การแพทย์ และ **ชนะพล มหาวงษ์** ผู้จัดการกองทุนประกันวินาศภัย **จิตวุฒิ ศศิบุตร** นายกสมาคมนายหน้าประกันภัยไทย และ **นพพล เบี้ยวไข่มุข** ผู้จัดการกองทุนประกันชีวิต ร่วมงาน ณ กระทรวงสาธารณสุข วันก่อน

สีสรรพรรณไม้ เทิดไท้บรมราชินีนาถ

มูลนิธิสวนสมเด็จพระนางเจ้าสิริกิติ์ฯ แถลงข่าวการจัดงานสีสรรพรรณไม้ เทิดไท้บรมราชินีนาถ "30 ปี สวนสมเด็จพระนางเจ้าสิริกิติ์ฯ ใต้ร่มพระบารมี เพื่อปวงประชา" ระหว่างวันที่ 10–15 สิงหาคม 2565 โดยมี **ดร.จรัลธาดา กรรณสูต** ประธานมูลนิธิสวนสมเด็จพระนางเจ้าสิริกิติ์ฯ เป็นประธาน พร้อมด้วย **จงคล้าย วรพงศธร** รองปลัดกระทรวงทรัพยากรธรรมชาติและสิ่งแวดล้อม และ **ธิติ โลหะปิยะพรรณ** ผู้ช่วยปลัดกระทรวงเกษตรและสหกรณ์ ณ อาคารเฉลิมพระเกียรติ 72 พรรษา สวนสมเด็จพระนางเจ้าสิริกิติ์ฯ เขตจตุจักร เมื่อเร็วๆ นี้

วิ่งด้วยกัน มันส์ด้วยใจ กับเชียงเพียวอิ๊ว

กลับมาอีกครั้งกับงานวิ่ง SIANGPURE x WARRIX CITY RUN วิ่งด้วยกันมันส์ด้วยใจ ร่วมจัดโดย "เชียงเพียว" แบรนด์ยาหม่องน้ำเชียงเพียวอิ๊ว ระดับตำนาน และ "วอริกซ์" แบรนด์เสื้อผ้ากีฬาชั้นนำของไทย งานซิตี้รันนี้จะจัดขึ้นเป็นครั้งที่ 2 ในวันเสาร์ที่ 27 สิงหาคม 2565 ณ สนามเชียงเพียว ไบค์พาร์ค ซอยโยธินพัฒนา 3 วิ่งไปทางเลียบด่วนรามอินทรา-เอกมัย รวมระยะทาง 9 กิโลเมตร เปิดรับสมัครนักวิ่งและผู้ที่ชื่นชอบการวิ่งออกกำลังกายในเมือง มาร่วมปลุกพลังนักวิ่งในตัวคุณกันอีกครั้ง ลงทะเบียนสมัครฟรีในวันที่ 7-12 สิงหาคมนี้เท่านั้น ผู้ที่มาร่วมวิ่งจะได้รับประสบการณ์ออกกำลังกายเพื่อสุขภาพที่ดี และสนุกมันส์ไปกับภารกิจต่างๆ ที่จะได้พบเจอในเส้นทางวิ่ง พิเศษสุดนักวิ่งจะได้รับเสื้อวิ่ง SIANGPURE x WARRIX CITY RUN รุ่นลิมิเต็ดที่แจกให้เฉพาะงานนี้ที่เดียว พร้อมของรางวัลและของที่ระลึกจากเชียงเพียวและวอริกซ์อีกมากมาย ร่วมสมัครวิ่งหรือติดตามข่าวสารได้ทาง Facebook: Siangpure หรือ Facebook: Siangpure Experience และ Line OA:@ Siangpure Experience

สารพัน เศรษฐกิจ สังคม

marrygun55@gmail.com

3 เอ็ม ช่วยเหลือสังคม

วิยะดา ศรีนาคนันทน์ ประธานบริหาร บริษัท 3 เอ็ม ประเทศไทย จำกัด นำผลิตภัณฑ์ 3 เอ็ม จากการจัดกิจกรรม 3M Moves ภายใต้คอนเซ็ปต์ "ยิ่งก้าว = ยิ่งให้" มอบให้แก่ศูนย์รับบริจาค กระทรวงการพัฒนาสังคมและความมั่นคงของมนุษย์ โดยมี **ธนสุนทร สว่างสาลี** รองปลัดกระทรวง รับมอบ โดย 3 เอ็ม ได้บริจาคผลิตภัณฑ์เป็นจำนวน 950 ชิ้น รวมมูลค่า 222,732 บาท เพื่อส่งต่อให้กับองค์กร หรือหน่วยงานที่ต้องการต่อไป ซึ่งผลิตภัณฑ์ทั้งหมดที่มอบให้ในครั้งนี้ ไม่เพียงแต่ช่วยให้ผู้ที่ขาดแคลนได้มีอุปกรณ์ที่จำเป็นใช้ แต่ยังช่วยส่งเสริมด้านสุขอนามัยในการใช้ชีวิตประจำวันให้ดีขึ้นอีกด้วย

จัดแคมเปญใหม่รับวันแม่

แบรนด์รังนกแท้ ผลิตภัณฑ์ภายใต้ **เครือซันโทรี่ เบเวอเรจ แอนด์ ฟู้ด (ประเทศไทย)** ชูกลยุทธ์อิโมชันนอลมาร์เก็ตติ้ง รุกตลาดเทศกาลวันแม่ จับอินไซต์ผู้บริโภคต่อยอดเป็นแคมเปญ "เพราะเวลาเดินช้าลงไม่ได้" ส่งภาพยนตร์โฆษณาชุดใหม่ชวนทุกคนดูแล มอบความรัก ความห่วงใยให้แม่และคนที่รักด้วยผลิตภัณฑ์แบรนด์ พร้อมเปิดตัวชุดของขวัญแบรนด์รังนกแท้ดีไซน์พิเศษ 'ฟุโรชิกิ' ศิลปะการห่อผ้าของญี่ปุ่น ที่ไม่เพียงสื่อถึงการเป็นของขวัญที่ประณีต ใส่ใจ และมีคุณค่า แต่ยังสามารถนำกลับมาใช้ใหม่ สอดรับกับแนวคิดด้านความยั่งยืน พร้อมกันนี้เดินหน้าจัดโปรโมชั่นพิเศษ! ลดสูงสุดถึง 25% ตั้งแต่วันนี้ -17 สิงหาคม 2565 และรับฟรี! ของที่ระลึกคอลเลกชันพิเศษ ผลงานออกแบบของศิลปินไทยชื่อดัง 'Give. Me.Museums'

เพิ่มประสิทธิภาพโลจิสติกส์ให้เกษตรกร

สลิลลา สีหพันธุ์ ประธานเจ้าหน้าที่บริหารด้านความยั่งยืน ธุรกิจโลตัส ประเทศไทย มอบรถควบคุมอุณหภูมิจำนวน 12 คัน ให้เกษตรกร กลุ่มสหกรณ์และวิสาหกิจ 9 กลุ่มทั่วประเทศ เพื่อนำไปใช้ในการขนส่งผลผลิตจากแหล่งเพาะปลูก ใน "โครงการรับซื้อผลผลิตทางการเกษตรตรงจากเกษตรกร (Direct Sourcing Model)" ของโลตัส เพิ่มประสิทธิภาพโลจิสติกส์สินค้าเกษตร ด้วยการลดการสูญเสียจากการขนส่งในอุณหภูมิที่ไม่เหมาะสม ทำให้เกษตรกรมีโอกาสเพิ่มรายได้ และลูกค้าได้ผักผลไม้สดใหม่คุณภาพสูง เมื่อเร็วๆ นี้

ไทยโพสต์
อิสรภาพแห่งความคิด

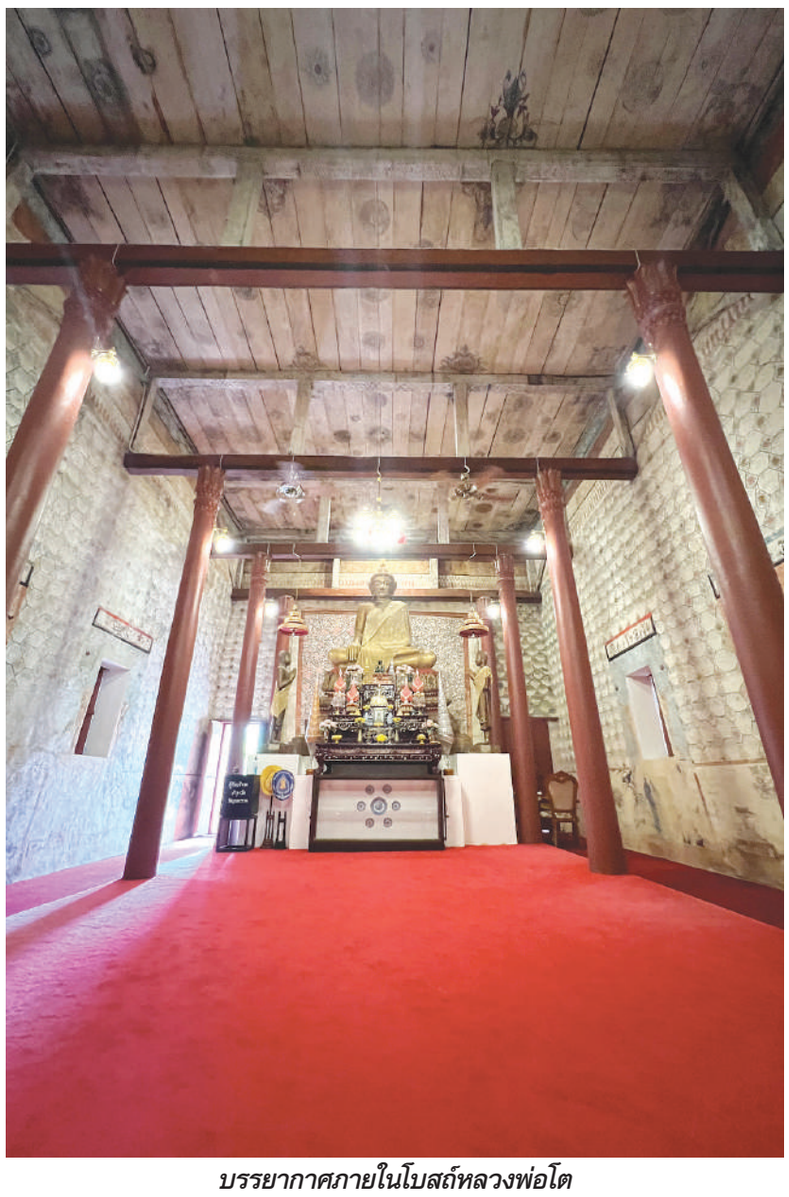

บรรยากาศภายในโบสถ์หลวงพ่อโต

พระปางไสยาสน์

ไหว้หลวงพ่อโต ชมจิตรกรรม-พิพิธภัณฑ์วัดบุปผาราม จ.ตราด

ถ้าไป จ.ตราด หลายคนก็คงมุ่งหน้าสู่ท้องทะเลอันสวยงาม แต่จะบอกว่า ตราดไม่ได้มีแค่ทะเลเท่านั้น ยังมีสถานที่ท่องเที่ยวเชิงประวัติศาสตร์วัฒนธรรมเก่าแก่อีกด้วย ที่จะพาไปรู้จักวันนี้ก็คือ วัดบุปผาราม ที่อยู่คู่กับเมืองตราดมาอย่างยาวนานตั้งแต่สมัยอยุธยา โดยวัดบุปผารามตั้งอยู่ บ้านปลายคลอง ถ.พัฒนาการปลายคลอง ต.วังกระแจะ อ.เมืองตราด วัดแห่งนี้ถือเป็นวัดที่เก่าแก่ที่สุด จากหลักฐานปรากฏว่าได้สร้างขึ้นในสมัยอยุธยา ดังเห็นได้จากสถาปัตยกรรมและจิตรกรรมต่างๆ

วัดบุปผาราม ในอดีตเรียกว่าวัดปลายคลอง ซึ่งมีการเรียกตามลักษณะภูมิศาสตร์เพราะวัดอยู่ปลายคลองบางพระ หรือมีอีกชื่อที่ชาวบ้านเรียกก็คือ วัดเนินหย่อง เพราะพื้นที่มีเนินเล็กๆ ส่วนหย่องก็คือชื่อต้นไม้แต่ปัจจุบันไม่มีแล้ว ส่วนชื่อวัดบุปผารามที่ใช้จวบจนมาถึงทุกวันนี้ สันนิษฐานว่าเพราะบริเวณนี้มีสวนดอกไม้ป่าจำนวนมาก ผู้คนผ่านไปมาต่างก็ได้กลิ่นหอมของดอกไม้ จึงได้นำมาตั้งชื่อวัด

ส่วนตัวโบสถ์หรืออาคารต่างๆ ภายในวัดก็ได้มีการบูรณปฏิสังขรณ์ แต่ยังคงโครงสร้างและอนุรักษ์ส่วนของเดิมศิลปะอยุธยาที่ยังสามารถรักษาไว้ได้ ทำให้มีความทับซ้อนกันของศิลปะทั้งในสมัยอยุธยาและรัตนโกสินทร์ โดยวัดแห่งนี้เริ่มต้นสร้างขึ้นในสมัยสมเด็จพระเจ้าปราสาททอง ต่อมามีการบูรณะซ่อมแซมในสมัยสมเด็จพระนารายณ์มหาราช และมีการบูรณะต่ออีกในช่วงต้นรัตนโกสินทร์ จิตรกรรมฝาผนังของวัดเป็นฝีมือของช่างฝีมือพื้นถิ่นที่เป็นชาวจีน ที่ได้โล้เรือสำเภามาตั้งรกรากอยู่อาศัยทำมาค้าขายอยู่ที่ จ.ตราด ซึ่งเป็นเมืองท่า งานจิตรกรรมและสถาปัตยกรรมจึงงดงามตามคติความเชื่อ สะท้อนกลิ่นอายความเป็นจีนที่หาชมได้ยาก

เราเริ่มต้นกันที่ พิพิธภัณฑ์วัดบุปผาราม จ.ตราด ซึ่งมีกฎเข้มงวดคือห้ามถ่ายภาพ ด้วยเหตุผลความปลอดภัยของทรัพย์สินในพิพิธภัณฑ์ หรือเหตุผลทางวิทยาศาสตร์อื่นๆ ไม่แน่ชัด แต่หากผู้อ่านมีโอกาสน่าจะไปเยือนให้ได้สักครั้ง เพราะคุ้มค่าอย่างมาก ภายในเต็มไปด้วยวัตถุโบราณหายากที่ชาวบ้านได้นำมาถวายแด่อดีตเจ้าอาวาส พระครูสารพิสุทธ หรือหลวงพ่อโห จึงได้สะสมเรื่อยมา ทางกรมศิลปากรจึงได้จัดแสดงเป็นพิพิธภัณฑ์เพื่อให้ประชาชนทั่วไปได้เข้าชม เปิดประตูเข้าไปถึงกับต้องอุทานในใจว่างดงามมาก เพราะมีทั้งพระเก่าแก่ตั้งแต่ยุคสุโขทัย ที่เก่าที่สุด 2 องค์ อยู่ด้านข้างพระประธาน สังเกตได้จากใบหน้าจะเรียวเป็นรูปไข่ แย้มพระโอษฐ์

ภายในพระมณฑป เบื้องหลังพระคือจิตรกรรมเขียนสีในสมัย ร.3

ถัดมาด้านหน้าพระประธาน องค์ตรงกลางคือ พระศรีอริยเมตไตรย ซึ่งมีเรื่องเล่าว่า พระพุทธรูปองค์นี้เคยถูกขโมยไป จนเมื่อปี 2538 องค์พระได้ปรากฏขึ้นที่ห้างสยามพารากอน ต่อมามีชาวฮ่องกงได้เช่านำไปไว้ที่บ้าน หลังจากนั้นเกิดอาการเจ็บป่วย ธุรกิจล้มละลายโดยไม่ทราบสาเหตุ จึงได้นำกลับคืนมาไว้ที่ประเทศไทย โดยมีตัวแทนนำมาไว้ที่วัดบุปผาราม ในวันที่ 11 ธันวาคม 2560

นอกจากนี้ ในตู้กระจกยังได้เก็บพระที่ทำโดยช่างฝีมือพื้นถิ่น ซึ่งจะมีขนาดองค์ต่างๆ ส่วนตรงกลางจะเป็นเครื่องเบญจรงค์ในสมัยอยุธยา-รัตนโกสินทร์ที่ได้ส่งแบบไปที่จีนเพื่อเผา จึงทำให้ลวดลายเป็นฝีมือของช่างจีน เทวดาจึงลักษณะคล้ายกับชาวจีน มีความสวยน่ารักไปอีกแบบ

ได้เวลาท่องประวัติศาสตร์ในวิหารที่ตั้งเชื่อมต่อกันภายในระเบียงคด ซึ่งเป็นสถาปัตยกรรมการสร้างวิหารหลังคาทรงวิลันดา สังเกตได้จากเชิงชายยื่นออกมาคล้ายกับปีกนก นิยมสร้างขึ้นในสมัยสมเด็จพระนารายณ์ฯ ซึ่งทั้งหลังคาและตัวอาคารได้มีการบูรณะโดยกรมศิลปากร แล้วเสร็จไปเมื่อปี 2562 ภายในระเบียงคดนี้เป็นที่ตั้งของโบสถ์หลวงพ่อโต มีความสูงอยู่ที่ 2.50 เมตร มีรูปแบบในการปั้นคือศิลปะอยุธยา จากฝีมือช่างพื้นถิ่นของตราด ทำให้เราได้เห็นวิวัฒนาการของช่างฝีมือที่มีการพัฒนาการปั้นพระ เพราะมีพระเศียรใหญ่สมดุลกับองค์พระ ซึ่งคาดว่าช่างพื้นถิ่นชาวจีนก็มีส่วนในการบูรณะด้วย เนื่องจากมีการนำเปลือกหอยมาประดับไว้ที่พระเนตร เล็บพระหัตถ์และพระบาท เพื่อเปรียบว่าพระพุทธเจ้ามีชีวิตจริงๆ

จิตรกรรมม่านพลิ้วไหวทุกบานหน้าต่าง

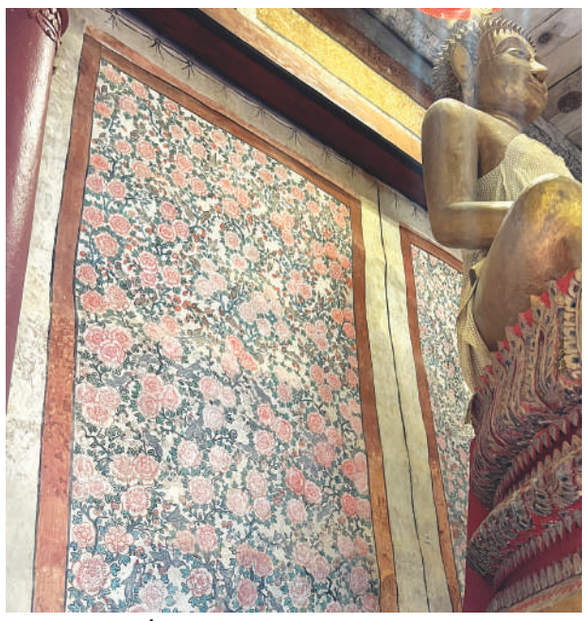

ดอกโบตั๋น ภาพจิตรกรรมด้านหลังหลวงพ่อโต

ส่วนที่เป็นไฮไลต์ที่สุดของโบสถ์แห่งนี้คือ จิตรกรรมผนังวัด ซึ่งแตกต่างจากวัดอื่นๆ ในภาคตะวันออก ย้อนกลับไปที่การสร้างวัดครั้งแรกในสมัยพระเจ้าปราสาททอง แน่นอนกาลเวลาผ่านไปหลายร้อยปีย่อมต้องมีการชำรุดทรุดโทรม จึงได้เริ่มการซ่อมแซมในช่วงรัชกาลที่ 4 ซึ่งบรรยากาศบ้านเมืองในตอนนั้นก็มีชาวจีนล่องเรือมาทำการค้าขาย ทำให้วัดแห่งนี้ได้รับการบูรณะโดยคหบดีชาวจีน โดยฝีมือช่างพื้นถิ่นชาวจีนได้เป็นผู้สร้างงานจิตรกรรมบนผนังโบสถ์แห่งนี้ ตามหลักคติพุทธมหายาน มีพระพุทธเจ้าเป็นแกนกลาง ด้านหลังหลวงพ่อโตคือจิตรกรรมลายดอกโบตั๋นในกรอบสี่เหลี่ยม หากสังเกตจะมีความพลิ้วของผ้าม่าน ซึ่งผ้าม่านได้ถูกวาดครอบบานช่องหน้าต่างทุกบาน ประดับด้วยลายผ้าต่างๆ ไม่ซ้ำกัน ด้านข้างคือกิเลนและสิงห์คาบคัมภีร์

ผนังทั้งสองด้านถูกวาดตกแต่งด้วยรูปทรงเรขาคณิตหกเหลี่ยม ภายในช่องเติมสีครามไล่ระดับสีลงมา แทนท้องฟ้าหรือสวรรค์ หากมองอีกมุมก็คือสัญลักษณ์ของอินฟินิตี้ หมายถึง การไม่มีจุดสิ้นสุดของพระพุทธเจ้า แต่งเติมความสวยงามด้วยดอกโบตั๋น ส่วนด้านล่างถัดลงมาคือภาพของชาวจีนด้วยเครื่องแต่งกายอย่างที่เราเห็นซีรีส์จีนย้อนยุค เล่าเรื่องราวตามสุภาษิต การต่อสู้ เปรียบเปรยการแบ่งชั้นระหว่างสวรรค์และโลกมนุษย์ ฝั่งเบื้องหน้าหลวงพ่อโต เหนือบานประตูคือสัตว์มงคลตามความเชื่อจีน คือภาพของหงส์คู่ที่มีสัตว์ 5 ชนิดรวมอยู่ในตัวเดียว หัวเหมือนนกแก้ว คอเหมือนห่าน ตัวเหมือนไก่ ขาเหมือนอินทรี หางเหมือนนกยูง มีต้นโบตั๋นอยู่ตรงกลางออกดอกแตกกิ่งก้านสาขางดงาม

หงส์ที่มีการผสมผสานสัตว์ 5 ชนิด

จิตรกรรมเบื้องหน้าหลวงพ่อโต

จิตรกรรมมงคลบนเพดานที่เลือนรางตามกาลเวลา

ถัดมาที่ช่องระหว่างบานประตู จิตรกรได้เขียนภาพโต๊ะบูชาตามแบบจีน ที่มีรายละเอียดประณีตตามจินตนาการ เพดานก็ยังถูกประดับลวดลายมงคลไม่แพ้ผนังเลยทีเดียว แถมยังซ้อนภาพให้ผู้ชมได้ลองค้นหาค้างคาว อีกสัตว์มงคลที่ถูกวาดประดับระหว่างคานไม้ อาจจะสังเกตยากหน่อยเพราะภาพวาดทั้งหมดนี้ไม่มีการวางแบบ ทุกการวาดเส้นลงสีเป็นไปตามความคิดสร้างสรรค์ของช่างอย่างอิสระ และในปัจจุบันถือเป็นงานศิลป์ที่งดงามจริงๆ

โบสถ์ใกล้ๆ กัน คือที่ประดิษฐานพระปางไสยาสน์ ที่สันนิษฐานว่าบูรณะพร้อมกับหลวงพ่อโต เพราะที่พระเนตรมีการประดับด้วยเปลือกหอยด้วยเช่นกัน ส่วนจิตรกรรมผนังและเพดานมีลายผลไม้มงคล นกคาบดอกโบตั๋น ล้อมรอบด้วยดอกโบตั๋นอีกที อาจจะไม่มากเท่าโบสถ์หลังแรก เพราะกาลเวลาทำให้ภาพเลือนรางหรือหายไปไม่น้อย

ด้านหลังโบสถ์จะเป็นพระมณฑปพระพุทธรูปปางบำเพ็ญทุกรกิริยา เป็นอาคารก่ออิฐฉาบปูน ฐานเป็นศิลาแลง ปัจจุบันเรียกมณฑปหลวงพ่อโห เพราะท่านได้มาบูรณะในจำนวนเงิน 800 บาท มีจิตรกรรมภาพเขียนสีในสมัยรัชกาลที่ 3 สร้างขึ้นในปี 2442

หลวงพ่อโต พระเนตร เล็บพระหัตถ์และพระบาทประดับด้วยเปลือกหอย

อีกโบสถ์ที่สำคัญซึ่งเป็นโบสถ์เก่าหลังแรกของวัดบุปผาราม ภายในจะมีฐานประดิษฐานพระประธานค่อนข้างใหญ่ โดยเป็นพระประธานที่สร้างขึ้นในช่วงรัชกาลที่ 3 ลดหลั่นลงมาเป็นฐานสำหรับประดิษฐานพระพุทธรูปจำนวนมาก ซึ่งบางองค์ก็ชำรุด สภาพจิตรกรรมบนเพดานก็มีเพียงเค้าโครงของภาพเท่านั้น ในบริเวณวัดยังมีกุฏิสงฆ์ที่สร้างขึ้นในราวปี พ.ศ.2370-2375 จากไม้เนื้อแข็ง เป็นกุฏิขนาดเล็ก กว้างประมาณ 2 เมตร ยาว 4.50 เมตร 1 จึงจำวัดได้เพียง 1 รูป ไร้สิ่งอำนวยความสะดวก มีทั้งหมด 11 หลัง โดยได้รับการบูรณะจากกรมศิลปากร

สมเด็จพระสังฆราช สกลมหาสังฆปริณายกพระองค์ที่ 19 ได้กล่าวไว้ว่า เป็นการสร้างที่ถูกต้องตามพระบรมพุทธานุญาตในพระธรรมวินัย ทุกวันนี้แทบไม่มีให้เห็นแล้ว

วัด นอกจากเป็นสถานที่ที่มีความเชื่อในเรื่องของการสร้างบุญ ละบาปแล้ว ยังเป็นแหล่งความรู้ทางประวัติศาสตร์และศิลปะที่น่าสนใจ งดงาม และมีคุณค่าทางจิตใจด้วย.

NEXT LOCATION

มาคาเลียส จัดโปรที่พักริมทะเลใกล้กรุง

"มาคาเลียส" (Makalius) แหล่งรวมอี-เวาเชอร์ที่พัก ร้านอาหาร สถานที่ท่องเที่ยวอันดับ 1 ของประเทศไทย นำที่พักริมทะเลใกล้กรุงจัดโปรโมชั่น "มาคาเลียส โปรฟ้าฝ่าลดราคาท้าฝน" ลดสูงสุด 80% อาทิ AT T Boutique Hotel, Rodina Beach Hotel, Golden Tulip Pattaya Beach Resort, Sonia Residence Pattaya, Garden Cliffe Resort & Spa, T Pattaya Hotel และอีกมากมาย พร้อมมอบสิทธิพิเศษให้เฉพาะลูกค้ามาคาเลียส ไม่ว่าจะเป็น Soft Drink, Afternoon Tea, Seafood Dinner เป็นต้น เปิดจองเวาเชอร์แล้วตั้งแต่วันนี้เป็นต้นไป คลิกดูรายละเอียดเพิ่มเติมที่ www.makalius.co.th สอบถามรายละเอียดเพิ่มเติม โทร. 0-2821-5215 หรือ Line Official @makalius

โปรแรงกับ 'Good Deals' กับ 'Robinhood Travel'

การท่องเที่ยวแห่งประเทศไทย (ททท.) ร่วมกับบริษัท เพอร์เพิล เวนเจอร์ส จำกัด ผู้พัฒนาและให้บริการแอปพลิเคชัน Robinhood จัดกิจกรรม "Good Deals" ผ่านส่วนของ Robinhood Travel ภายใต้โครงการกระตุ้นตลาดท่องเที่ยว Chiangmai Booster Shot ตั้งแต่วันที่ 1 สิงหาคม-15 กันยายน 2565 โดยจัดกิจกรรมส่งเสริมการตลาดร่วมกับผู้ประกอบการในพื้นที่ มอบส่วนลดสุดพิเศษทั้งค่าโรงแรม ที่พัก ค่าอาหารและฟรีค่าจัดส่งตามเงื่อนไขโครงการ หวังกระตุ้นการเดินทางท่องเที่ยวและอัตราการเข้าพักช่วงปลายปี 2565 สร้างเม็ดเงินหมุนเวียนในพื้นที่กว่า 40 ล้านบาท

รายละเอียดแคมเปญ "Good Deals" สำหรับการจองที่พักในจังหวัดเชียงใหม่กับ "Robinhood Travel" 1.จองโรงแรม 1 บาท เพียงกรอกโค้ด "CNX1" (ระยะเวลาจอง 1-7 สิงหาคม 2565 เข้าพักได้ตั้งแต่ 1 สิงหาคม-31 ตุลาคม 2565) 2.โค้ดส่วนลดโรงแรมสูงถึง 1,000 บาท เพียงกรอกโค้ด "BOOSTERCNX" เมื่อจองที่พักขั้นต่ำ 2 คืนขึ้นไป และมีมูลค่ารายการจองโรงแรมตั้งแต่ 1,600 บาทขึ้นไปต่อการทำรายการจอง 1 ครั้ง (ระยะเวลาจอง 1-31 สิงหาคม 2565 เข้าพักได้ตั้งแต่ 1 สิงหาคม-31 ธันวาคม 2565) 3.ส่วนลดโรงแรมชั้นนำระดับ 5 ดาว สูงสุดถึง 70% (ระยะเวลาจอง 1-31 สิงหาคม 2565 เข้าพักได้ตั้งแต่ 1 สิงหาคม-31 ธันวาคม 2565) ทั้งนี้รับสิทธิ์โค้ดส่วนลดค่าส่งอาหารฟรีสูงสุด 20 ครั้ง ในระยะทางไม่เกิน 30 กิโลเมตร และรับโค้ดส่วนลดค่าอาหารฟรี 100 บาท! จำนวน 3 ครั้ง เมื่อสั่งอาหารขั้นต่ำ 200 บาทจากร้านค้าที่ร่วมรายการในจังหวัดเชียงใหม่เท่านั้น.

‘สุชัย’ปลุกขวัญเทนนิสหญิงไทย ‘บิลลี จีน คิง คัพ’งานดีมีรางวัล

กรุงเทพฯ ● เมื่อวันที่ 5 ส.ค.ที่ผ่านมา คณะเทนนิสทีมชาติไทยได้ออกเดินทางจากท่าอากาศยานสุวรรณภูมิ ด้วยสายการบินการบินไทย เที่ยวบิน TG415 มุ่งหน้าไปยังกรุงกัวลาลัมเปอร์ ประเทศมาเลเซีย เพื่อเข้าร่วมการแข่งขันเทนนิสชิงแชมป์โลกประเภททีมหญิง รายการ “บิลลี จีน คิง คัพ บาย บีเอ็นพี พาริบาส์” (ชื่อเดิมคือ เฟดคัพ) ประจำปี 2022 โซนเอเชีย/โอเชียเนีย กลุ่ม 2 อีเวนต์ เอ ระหว่างวันที่ 8-13 ส.ค.2565

ก่อนออกเดินทาง คณะเทนนิสทีมชาติไทยได้เข้าพบนายสุชัย พรชัยศักดิ์อุดม นายกสมาคมกีฬาลอนเทนนิสแห่งประเทศไทยในพระบรมราชูปถัมภ์ เพื่อเข้ารับพร ณ ศูนย์พัฒนากีฬาเทนนิสแห่งชาติ เมืองทองธานี เมื่อวันที่ 4 ส.ค. และในโอกาสนี้นายสุชัยได้นำเงินส่วนตัวมอบให้คณะนักกีฬาและเจ้าหน้าที่ รวมเป็นเงินทั้งสิ้น 220,000 บาท เพื่อเป็นขวัญกำลังใจให้ทุกคนในการทำหน้าที่เพื่อประเทศไทย โดยมีพลโทอุชุกร สาครนาวิน อุปนายกสมาคมฯ และนายไทยทนุ วรรณสุข เลขาธิการสมาคมฯ ร่วมให้กำลังใจแก่นักกีฬาและเจ้าหน้าที่ด้วย

นายสุชัยกล่าวว่า ขอบคุณนักกีฬาและคณะเจ้าหน้าที่ทุกคนที่เสียสละเพื่อเป็นตัวแทนทีมชาติไทยเดินทางไปเข้าร่วมการแข่งขันในครั้งนี้ ขอให้นักกีฬาและคณะเจ้าหน้าที่ทุกคนประสบความสำเร็จ ปราศจากโรคภัยไข้เจ็บ ขอให้มุ่งมั่นตั้งใจแสดงฝีมืออย่างสุดความสามารถ หากคว้าสิทธิ์เข้าไปแข่งขันในกรุ๊ป 1 ได้ จะมีรางวัลให้ ขอให้ทุกคนโชคดี

ดร.ทวีศักดิ์ ศิลกุล อุปนายกสมาคมกีฬาลอนเทนนิสฯ ในฐานะผู้จัดการทีมไทย ได้ยืนยันถึงความพร้อมของทีมนักหวดสาวไทยว่า ตอนนี้นักกีฬาทุกคนพร้อมแล้วสำหรับการแข่งขันที่มาเลเซีย การฝึกซ้อมในช่วงหลายวันที่ผ่านมาเป็นไปด้วยดี ร่างกายฟิตสมบูรณ์ดีทุกคน ไม่มีอาการบาดเจ็บ ส่วนเป้าหมายของทีมไทย อันดับแรกคือการเป็นแชมป์กลุ่มก่อน เพื่อเข้าไปชิงโควตากรุ๊ป 1 ต่อไป

คณะเทนนิสทีมชาติไทยชุดนี้ ประกอบด้วย ดร.ทวีศักดิ์ ศิลกุล อุปนายกสมาคมกีฬาลอนเทนนิสฯ ในฐานะผู้จัดการทีม, “โค้ชเอ็กซ์” นายพชรพล คำสมาน กัปตันทีม, นายวีรภัทร สิริจริยาพร นักวิทยาศาสตร์การกีฬา, น.ส.แพรวพรรณ แซ่ลี้ นักกายภาพ และนักกีฬา “แน็ต” พัณณิน โควาพิทักษ์เทศ, “ออมสิน” อัญชิสา ฉันทะ, “อีฟ” พัชรินทร์ ชีพชาญเดช, “รวงข้าว” ลัลนา ธาราฤดี และ “พราว” ชมภู่พิพย์ จันดาเขต โดยทั้งหมดได้เดินทางไปถึงกรุงกัวลาลัมเปอร์ ประเทศมาเลเซีย เวลาประมาณ 12.00 น. ตามเวลาท้องถิ่น (เร็วกว่าไทย 1 ชั่วโมง).

นายสุชัย พรชัยศักดิ์อุดม นายกสมาคมกีฬาลอนเทนนิสแห่งประเทศไทยฯ, พลโทอุชุกร สาครนาวิน อุปนายกสมาคมฯ และไทยทนุ วรรณสุข เลขาธิการสมาคมฯ ร่วมให้กำลังใจแก่นักกีฬาและเจ้าหน้าที่ชุดสู้ศึกเทนนิส “บิลลี จีน คิง คัพ บาย บีเอ็นพี พาริบาส์” ปี 2022.

‘แข้งเทพ’เปิดชุดแข่งนโยบายรักษ์โลก

กรุงเทพฯ ● ทีมนักเตะ “แข้งเทพ” ทรู แบงค็อก ยูไนเต็ด ยักษ์ใหญ่ในรีโว่ ไทยลีก (ไทยลีก 1) เปิดตัวชุดแข่งสู้ศึกฤดูกาล 2022/23 มาพร้อมคอนเซ็ปต์ “THERE IS NO GIVING UP IN OUR RULES” “กฎเรา...ไม่มีคำว่ายอมแพ้” สานต่อนโยบายรักษ์โลกด้วยนวัตกรรมการผลิตชุดแข่งที่ลดการเกิดน้ำเสียสู่ธรรมชาติ และเนื้อผ้าที่ผลิตจากวัสดุรีไซเคิล

ชุดเหย้าฤดูกาล 2022/23 มาในรูปแบบคลาสสิกด้วยลวดลาย Half-Stripes (ลวดลายแบบครึ่ง) โดยบริเวณ Stripes (ลวดลาย) เป็นการไล่ระดับสีของสีแดงและสีดำ สื่อถึงการเคลื่อนที่และการหลอมรวมสปิริตของทีม และแบ่งครึ่งด้วยสีดำ แสดงถึงความดุดันความน่าเกรงขาม

ชุดเยือนฤดูกาลใหม่เป็นเสื้อแข่งสีม่วง ออกแบบด้วยลวดลายการไล่ระดับสีในตัวเสื้อ โดยการใช้สีม่วงสื่อถึงความมุ่งมั่นและจิตวิญญาณ

ชุดแข่งที่สาม สีน้ำเงินครามตัดด้วยสีทอง มาในลวดลาย Abstract Stripes (ลวดลายแบบนามธรรม) เป็นลายเส้นเหลี่ยมสลับกับเส้นโค้ง สื่อถึงการผสมผสานกันระหว่างความแข็งแกร่งกับความพลิ้วไหวสวยงามของเกมการแข่งขัน

ชุดแข่งผู้รักษาประตูของแข้งเทพในฤดูกาลนี้มาในลวดลาย True BUFC 2022/23 Signature ซึ่งเป็นลวดลายที่วาดขึ้นใหม่ในสไตล์ Abstract Doodle

สำหรับชุดแข่งฤดูกาล 2022/23 ผลิตจากเนื้อผ้าที่มีส่วนผสมของเส้นใย Recycled Polyester Spandex ซึ่งเป็นเส้นใยที่ได้จากกระบวนการรีไซเคิลขวดพลาสติก รวมถึงย้อมผ้าด้วยเทคโนโลยี DryDye ซึ่งเป็นการย้อมผ้าโดยไม่ใช้น้ำ ลดการปล่อยน้ำเสียสู่ธรรมชาติซึ่งไม่ก่อให้เกิดมลพิษทางน้ำ และตัดต่อด้วยผ้า Ari Signature Mesh เพื่อช่วยระบายอากาศ รวมถึงการตัดต่อในรูปแบบใหม่ ตกแต่งขลิบบริเวณคอและแขนด้วยการทอลวดลายพิเศษ เพื่อเพิ่มรายละเอียดให้เสื้อเหมาะแก่การสวมใส่ทั้งในและนอกสนาม

ชุดแข่งใหม่ของสโมสร ทรู แบงค็อก ยูไนเต็ด ที่ใช้ลุยศึกฤดูกาล 2022/23 วางจำหน่ายในราคา 790 บาทสำหรับเกรดแฟนบอล และราคา 1,190 บาทสำหรับเกรดนักเตะ โดยแฟนบอลสามารถสั่งซื้อผ่านการพรีออเดอร์ในไลฟ์ของเพจสโมสรในวันศุกร์ที่ 5 สิงหาคม ตั้งแต่ 15.00 น. เป็นต้นไปจนถึง 19.00 น. และชำระเงินภายใน 20.00 น.ของวันศุกร์ที่ 5 สิงหาคม โดยชุดแข่งที่จะนำมาพรีออเดอร์คือ ชุดเหย้าฤดูกาล 2022/23 และชุดเยือนฤดูกาล 2022/23 ทั้งเกรดนักเตะและเกรดแฟนบอล

สำหรับชุดแข่งทั้งหมดสโมสรจะวางจำหน่ายอย่างเต็มรูปแบบพร้อมสกรีนเบอร์และชื่อผ่านช่องทางออนไลน์, ทรู แบงค็อก ยูไนเต็ด ช็อป อาคารทรู ทาวเวอร์ ถนนรัชดาภิเษก และสนามทรู สเตเดียม ในวันศุกร์ที่ 12 สิงหาคมนี้ ซึ่งทรู แบงค็อก ยูไนเต็ด จะประเดิมสนามด้วยการเปิดบ้านพบขอนแก่น ยูไนเต็ด.

ศาลรัสเซียจำคุก‘ไกรเนอร์’ ยัดห่วงสาวทีมชาติมะกัน9ปี

รัสเซีย ● ศาลในประเทศรัสเซียมีคำพิพากษาลงโทษจำคุกบริตต์นีย์ ไกรเนอร์ นักบาสเกตบอลสาวทีมชาติสหรัฐอเมริกา เป็นเวลา 9 ปี หลังเธอถูกตัดสินว่ามีความผิดในข้อหาพกยาเสพติด

บริตต์นีย์ ไกรเนอร์ นักยัดห่วงสาวสังกัดฟีนิกซ์ เมอร์คิวรี ทีมในลีกดับเบิลยูเอ็นบีเอ สหรัฐอเมริกา ถูกตำรวจเข้าจับกุมที่สนามบินในกรุงมอสโก ประเทศรัสเซีย ตั้งแต่วันที่ 17 กุมภาพันธ์ที่ผ่านมา จากการถูกตรวจพบหลอดบรรจุน้ำมันกัญชาในกระเป๋าเดินทาง

ทั้งนี้ นักบาสเกตบอลสาวกำลังเดินทางไปเล่นให้ทีมยูเอ็มเอ็มซี เยคาเทรินเบิร์ก สโมสรยัดห่วงในลีกรัสเซีย ซึ่งหลังจากการถูกควบคุมตัว เธอยอมรับผิดต่อศาลว่าพกพากัญชาไปจริง ก่อนที่ภายหลังจะออกมาบอกว่าเธอกระทำไปโดยไม่เจตนา

ล่าสุดเมื่อวันที่ 4 สิงหาคมที่ผ่านมา ตามเวลาท้องถิ่น ศาลในประเทศรัสเซียมีคำพิพากษาในคดีดังกล่าวว่า บริตต์นีย์ ไกรเนอร์ มีความผิดจริงข้อหาพกพายาเสพติด และมีคำสั่งลงโทษจำคุก 9 ปี ซึ่งเจ้าตัวถูกเจ้าหน้าที่ตำรวจพาตัวออกจากห้องพิจารณาคดีโดยทันทีพร้อมกับใส่กุญแจมือ

หลังมีคำพิพากษาดังกล่าว โจ ไบเดน ประธานาธิบดีสหรัฐอเมริกา ออกแถลงการณ์รับทราบ โดยกล่าวว่า “บริตต์นีย์ ไกรเนอร์ ซึ่งเป็นพลเมืองอเมริกัน ถูกตัดสินจำคุกในวันนี้ และมันเป็นสิ่งที่ตอกย้ำว่าบริตต์นีย์ถูกคุมขังโดยไม่ชอบธรรม และเป็นเรื่องที่ไม่สามารถยอมรับได้”

“ผมขอให้ทางการรัสเซียปล่อยตัวเธอให้เป็นอิสระโดยทันที เพื่อให้เธอได้อยู่กับภรรยา คนที่เธอรัก เพื่อนฝูง และเพื่อนร่วมทีมของเธอ” ไบเดนกล่าว

ช่วงก่อนหน้านี้รัฐบาลของสหรัฐพยายามช่วยให้บริตต์นีย์ ไกรเนอร์ พ้นจากการคุมขังในประเทศรัสเซียมาตลอด โดยมีรายงานว่าสหรัฐมีการเจรจาแลกเปลี่ยนตัวผู้ต้องหา เพราะพวกเขาต้องการให้รัสเซียปล่อยตัวไกรเนอร์ รวมไปถึงพอล วีแลน เจ้าหน้าที่ข่าวกรองของสหรัฐที่ถูกคุมขังอยู่ก่อนหน้านี้ แลกกับการปล่อยตัววิกเตอร์ บูธ พ่อค้าอาวุธเถื่อนชาวรัสเซียที่ถูกจับกุมอยู่ในอเมริกา

สำหรับบริตต์นีย์ ไกรเนอร์ ถือเป็นนักบาสเกตบอลหญิงที่ประสบความสำเร็จมากที่สุดคนหนึ่งของสหรัฐอเมริกา มีส่วนช่วยให้ทัพยัดห่วงสาวแดนลุงแชมค้ว้า 2 เหรียญทองในโอลิมปิก 2016 ที่บราซิล และโอลิมปิก 2020 ที่ญี่ปุ่น รวมไปถึงแชมป์โลก 2 สมัย ที่ตุรเคียและสเปน พร้อมกับคว้าแชมป์ดับเบิลยูเอ็นบีเอ 1 สมัย ในปี 2014 กับฟีนิกซ์ เมอร์คิวรี อีกด้วย.

ฮอตนิวส์ HOT news

กกท.พร้อมจัดหาอาชีพให้นักกีฬาคนพิการ

อินโดนีเซีย ● กีฬาคนพิการ อาเซียนพาราเกมส์ ครั้งที่ 11 ที่เมืองสุราการ์ตา (โซโล) ประเทศอินโดนีเซีย ดร.ก้องศักด ยอดมณี ผู้ว่าการการกีฬาแห่งประเทศไทย (กกท.) เปิดเผยว่า สำหรับเรื่องการดูแลนักกีฬาคนพิการทีมชาติไทยนั้น กกท.ได้มีการร่วมมือกับทุกฝ่ายที่เกี่ยวข้องในการจัดระบบพัฒนานักกีฬา ตั้งแต่การเตรียมการฝึกซ้อมไปจนถึงการเข้าร่วมการแข่งขันต่อเนื่องในระยะยาว ซึ่งนอกเหนือจากการแข่งขันอาเซียนพาราเกมส์แล้ว ยังมีการแข่งขันในระดับสูงขึ้นไป ดังนั้นจะต้องมีการเตรียมความพร้อมอย่างต่อเนื่องโดยตลอด โดยนักกีฬาที่เป็นตัวแทนประเทศไทยในการแข่งขันระดับนานาชาติ ไม่ต้องมีความกังวลในเรื่องของการงานอาชีพต่างๆ โดย กกท., หน่วยงานราชการ และเครือข่ายพันธมิตรต่างๆ จะมีการดูแลนักกีฬาอย่างเต็มที่ โดยยืนยันว่านักกีฬาต้องมีงานทำ แม้ว่าจะไม่สามารถรองรับนักกีฬาทั้งหมดได้ แต่ก็จะพยายามเต็มที่ในการประสานความร่วมมือกับหน่วยงานต้นสังกัดและหน่วยงานที่สนับสนุนกีฬาต่างๆ ตามนโยบายของนายพิพัฒน์ รัชกิจประการ รัฐมนตรีว่าการกระทรวงการท่องเที่ยวและกีฬา ร่วมกันกับคณะกรรมการพาราลิมปิกแห่งประเทศไทย ในการที่จะทำให้นักกีฬาสามารถหาเลี้ยงตัวเองได้ สำหรับพิธีปิดการแข่งขัน วันที่ 6 สิงหาคมนี้ ที่สนามมานาฮาน เนชันแนล สเตเดียม เมืองโซโล ประเทศอินโดนีเซีย สถานีโทรทัศน์เพื่อการท่องเที่ยวและกีฬา T Sports 7 จะถ่ายทอดสดเวลา 19.00-21.00 น.

‘ทรรศพร-ธมจันทร์’ ได้ลุ้นคนละ 2 แชมป์

เมืองทองฯ ● เทนนิสอาชีพ “ไทยแลนด์ แชมเปี้ยนชิพ” ครั้งที่ 3 ประจำปี 2565 ชิงเงินรางวัลรวม 600,000 บาท ณ ศูนย์พัฒนากีฬาเทนนิสแห่งชาติ เมืองทองฯ เมื่อวันที่ 5 ส.ค. 2565 เป็นรอบรองฯ ประเภทหญิงเดี่ยว “แต้ว” ทรรศพร นาคหล่อ นักหวดกรุงเทพฯ วัย 20 ปี มือวาง 5 และมือ 18 ของไทย โชว์ฟอร์มชนะ “แอนนา” ศุภาพิชญ์ เกือรัมย์ วัย 20 ปี จากปทุมธานี มือวาง 4 และมือ 15 ของไทย ได้ 2 เซตรวด 6-3, 6-1 ส่วนนัดตัดเชือกอีกคู่ “มะนาว” ธมจันทร์ มอมขุนทด วัย 25 ปี “หลานย่าโม” นครราชสีมา ที่เคยติดทีมชาติไทยชุดเฟดคัพ 2020 มือวาง 3 และมือ 11 ของไทย ชนะมาหยา บุญญาอรุณเนตร ดาวรุ่งวัย 15 ปี มือ 53 ของไทย (กรุงเทพฯ) เยาวชนทีมชาติ ปี 2564 ได้ 2-0 เซต 6-2, 6-0 ธมจันทร์ทะยานสู่รอบชิงพบกับทรรศพร ในวันอาทิตย์ที่ 7 ส.ค.2565 โดยนับเป็นการเข้าชิงสัปดาห์ที่ 2 ติดต่อกันของทรรศพร, หญิงคู่ วรรษชล สวัสดี (พิษณุโลก)-กมลวรรณ บัวแย้ม (ชลบุรี) ชนะณัชชาวีย์ ธีรโชติจิรานนท์ (ประจวบคีรีขันธ์)-ภัทรวดี อธิษฐ์โภคิน (กระบี่) 6-3, 6-5 Ret. (เจ็บตา) ศุภาพิชญ์ เกือรัมย์ (ปทุมธานี)-ทรรศพร นาคหล่อ (กทม.) ชนะเมลิสสา เซ (กทม.)-เวียร่า ดีเพิ่ม (ชลบุรี) 6-3, 6-1, คู่ผสม วรชน รักษ์ปวงชน (กทม.)-ธมนพรรณ จงเลิศตระกูล (สิงห์บุรี) ชนะภาวินี ร่วมรักษ์ (กทม.)-สุธินันท์ ตัณฑเศรณีวัฒน์ (นครราชสีมา) 3-6, 6-0 และซูเปอร์ไทเบรก 10-5 ชญานนท์ แก้วสุทอ (สระบุรี)-ธมจันทร์ มอมขุนทด (นครราชสีมา) ชนะพรนภัส หงส์จำรัสศิลป์ (นครปฐม)-พงศ์ศิริ นิโรจน์ (นครราชสีมา) 6-4, 6-2 ทั้งนี้ จากผลในประเภทหญิงคู่และคู่ผสม ทำให้ทรรศพร นาคหล่อ และธมจันทร์ มอมขุนทด ผ่านเข้าชิงชนะเลิศได้คนละ 2 ประเภท โดยทรรศพรเข้าชิงหญิงเดี่ยวและหญิงคู่ ส่วนธมจันทร์เข้าชิงหญิงเดี่ยวและคู่ผสม

ชมพรีเมียร์ลีกกับ LIVE SCORE เริ่ม 6 ส.ค.นี้

กรุงเทพฯ ● กลับมาอีกครั้ง ศึกพรีเมียร์ลีก อังกฤษ ที่งานนี้รายการ LIVE SCORE ซีซั่นใหม่ จัดมาให้มันส์กันยาวๆ 3 ฤดูกาลรวด 2022/23-2024/25 พร้อมทัพ Influencer และนักพากย์ฝีปากกล้าชั้นนำของไทยที่ยกขบวนมาสร้างสีสันให้ทุกแมตช์ และร่วมลุ้นและเชียร์ทีมที่รักไปพร้อมๆ กันกับทุกคน ใน 4 ทีมทีมชั้นนำ ลิเวอร์พูล, อาร์เซนอล, เชลซี และแมนฯ ยูไนเต็ด ที่จะอยู่เชียร์เป็นเพื่อนเคียงข้างตลอดการแข่งขัน 90 นาทีเต็ม กับ 4 แฟนพันธุ์แท้ของแต่ละทีม นำโดย นิค NRsportsRadio, แตงโม-พงษ์พิสุทธิ์ ผิวอ่อน, พีชชี่-วรันธร และน้องใหม่ไลฟ์สกอร์อย่าง “เก่ง” จากช่องคุยกันเนอร์ ครีเอเตอร์สายกีฬาที่กำลังมาแรง ภายใต้สังกัดออนไลน์ สเตชั่น ที่รับรองเรื่องฝีปากไม่แพ้ใครแน่นอน ร่วมเสริมทัพด้วย ป๋อง-กพล, ดีเจปาล์ม เป็นต้น และควงแขนมาพร้อมเหล่าเซเลบริตี้ที่คลั่งไคล้ในทีมเดียวกัน ที่จะคอยสลับผลัดเปลี่ยนหมุนเวียนมาร่วมวิเคราะห์ พูดคุยกันก่อนเกม เพิ่มบรรยากาศการเชียร์ให้ได้อรรถรสเหมือนดูบอลกับเพื่อนถึงขอบสนามตลอดการแข่งขัน จัดให้ชมกันสดๆ กว่า 456 คู่ ตลอด 3 ฤดูกาล แบบเต็มอิ่ม จุใจแน่นอน เพื่อจะได้ไม่พลาดกับ 4 ทีมใหญ่บนช่องทางของ Sports Influencers เหล่านี้ เชียร์ลิเวอร์พูล FB : https://bit.ly/FBNRsportsradio YT : https://bit.ly/OS__NRsport /แมนยูฯ FB : https://bit.ly/FBTrueSportNetwork YT : https://bit.ly/OS__TrueSportNetwork /เชลซี FB : https://bit.ly/FBTangMO YT : https://bit.ly/YTTangMo /อาร์เซนอล FB : https://bit.ly/FB__AMINOR7 YT : https://bit.ly/OS__YTAMINOR7 เฝ้าหน้าจอพร้อมกันในวันเสาร์ที่ 6 สิงหาคมนี้ คู่แรก เวลา 01.30 น. คริสตัล พาเลส พบ อาร์เซนอล, เวลา 18.00 น. ฟูแลม พบ ลิเวอร์พูล, เวลา 23.00 น. เอฟเวอร์ตัน พบ เชลซี และวันอาทิตย์ที่ 7 สิงหาคม แมนฯ ยูไนเต็ด พบ ไบรท์ตัน เวลา 19.30 น.

‘ทีมวิวเวอร์’ไม่ต่อสัญญา ‘ผีแดง’เหตุพิษเศรษฐกิจ

อังกฤษ ● “ทีมวิวเวอร์” บริษัทซอฟต์แวร์คอมพิวเตอร์ชื่อดังระดับโลกสัญชาติเยอรมัน ประกาศไม่ต่อสัญญาเพื่อเป็นสปอนเซอร์บนหน้าอกเสื้อของทีม “ปีศาจแดง” แมนเชสเตอร์ ยูไนเต็ด ต่อไป หลังสิ้นสุดสัญญาฉบับเดิมในปี 2026

ก่อนหน้านี้ ทีมวิวเวอร์จรดปากกาเซ็นสัญญาเป็นสปอนเซอร์คาดหน้าอกเสื้อ “ปีศาจแดง” แทนที่ของเชฟโรเลต เมื่อปี 2021 โดยมีระยะเวลาของสัญญาไปจนถึงปี 2026 พร้อมมอบเงินสนับสนุนเป็นเม็ดเงิน 235 ล้านปอนด์ หรือประมาณ 1 หมื่นล้านบาท ตลอดสัญญา 5 ปีเต็ม

อย่างไรก็ตาม ล่าสุดทีมวิวเวอร์ออกมาประกาศยืนยันอย่างเป็นทางการว่าพวกเขาจะเป็นสปอนเซอร์คาดหน้าอกเสื้อแมนเชสเตอร์ ยูไนเต็ด ไปจนจบสัญญาฉบับเดิมถึงปี 2026 และจะไม่มีการต่อสัญญาออกไป เนื่องจากเหตุผลทางด้านเศรษฐกิจ

“การทำสัญญากับยูไนเต็ดทำให้บริษัทของเราได้รับความสนใจทั่วโลกเพิ่มขึ้นจากหลายปีก่อน” ทีมวิวเวอร์เริ่มแถลงการณ์

“อย่างไรก็ตาม ภายใต้สถานการณ์เศรษฐกิจโลกในปัจจุบัน ทางบริษัทตัดสินใจทบทวนแผนการตลาดระยะยาวออกมากันใหม่”

“ทางบอร์ดบริหารตัดสินใจแล้วว่าบริษัทต้องทำทุกอย่างให้ระมัดระวังมากขึ้น และเราตัดสินใจที่จะชะลอการลงทุนออกไป” โอลิเวอร์ สเตล บอร์ดบริหารของทีมวิวเวอร์ ทิ้งท้าย

นอกจากนี้ เดลีเมล สื่อชั้นนำของประเทศอังกฤษ รายงานว่า นับตั้งแต่ทีมวิวเวอร์เข้ามาเป็นสปอนเซอร์คาดหน้าอกเสื้อ “ปีศาจแดง” ส่งผลให้มูลค่าหุ้นของบริษัทลดลงไปมากถึง 80 เปอร์เซ็นต์เมื่อเทียบกับช่วงก่อนหน้านี้

สำหรับแมนเชสเตอร์ ยูไนเต็ด ยังมีเวลาอีกถึง 4 ปีเต็ม ที่จะมองหน้าสปอนเซอร์คาดหน้าอกเสื้อรายใหม่เข้ามาสนับสนุนสโมสร และมีรายงานจากสื่อในประเทศอังกฤษว่ามีหลายองค์กรยักษ์ใหญ่สนใจที่จะยื่นมือเข้ามาซัพพอร์ตทีมต่อจากทีมวิวเวอร์แล้ว.

ว่ายน้ำไทยคว้า23ทองอาเซียนพาราเกมส์

อินโดนีเซีย ● การแข่งขันว่ายน้ำ กีฬาอาเซียนพาราเกมส์ ครั้งที่ 11 “โซโล 2022” ที่เตอร์โตนาดี สวิมมิง เซ็นเตอร์ เมืองโซโล ประเทศอินโดนีเซีย เมื่อวันที่ 5 สิงหาคม เป็นการชิงชัยเป็นวันสุดท้าย ทีมว่ายน้ำไทยเก็บเพิ่มได้อีก 8 เหรียญทอง 6 เหรียญเงิน และ 6 เหรียญทองแดง

โดยไฮไลต์อยู่ที่ฟรีสไตล์ 50 เมตร หญิง คลาส S9 “เงือกปิ่น” อัญชญา เกตุแก้ว นักว่ายน้ำตัวเก่งสาวไทย ผงาดแตะขอบสระคนแรกด้วยเวลา 30.56 วินาที คว้าเหรียญทอง ขณะที่เหรียญเงิน สุรีรัตน์ เกตุแก้ว เวลา 33.47 วินาที และเหรียญทองแดง ประกานทิพย์ ไชยวงค์ เวลา 35.35 วินาที

จากนั้น อัญชญา เกตุแก้ว นำทีมผลัดฟรีสไตล์ 4x100 เมตรหญิงไทย ที่ประกอบด้วย ภัทรา กรังพานิชย์, สุรีรัตน์ คำแก้ว และประกายทิพย์ ไชยวงค์ ช่วยกันเวลาทำเวลา 5.27.84 นาที คว้าเหรียญทองเพิ่ม

ขณะที่เหรียญทองอื่นมาจากฟรีสไตล์ 400 เมตร หญิง คลาส S10 สุรีรัตน์ คำแก้ว เวลา 5.53.85 นาที, ฟรีสไตล์ 100 เมตร หญิง คลาส S5 วิลาสินี วงศ์นนทภูมิ เวลา 1.47.63, ฟรีสไตล์ 50 เมตร หญิง คลาส S10 มลฤดี เก่งพิลา เวลา 31.79 วินาที, ฟรีสไตล์ 50 เมตร หญิง คลาส S14 ณัฐรินีย์ ขจรเมธา เวลา 28.58 วินาที, ฟรีสไตล์ 50 เมตร ชาย คลาส S10 สัมปชัญญ์ สมาธิ เวลา 27.38 วินาที

ฟรีสไตล์ 50 เมตร คลาส S11 ไทยเหมาทั้ง 3 เหรียญ โดยทนงศักดิ์ หิตะคุณ เวลา 30.81 วินาที คว้าเหรียญทอง ขณะที่เหรียญเงิน ชม สอนสำโรง เวลา 31.70 วินาที และเหรียญทองแดง สุกฤษฎิ์ เหมือนปอง เวลา 32.27 วินาที

ส่วนเหรียญเงินได้มาจากฟรีสไตล์ 100 เมตร ชาย คลาส S5 ภูชิต อิงชัยภูมิ เวลา 2.19.80 นาที, ฟรีสไตล์ 100 เมตร ชาย คลาส S6 จันทร์นี วงศ์นนทภูมิ เวลา 1.18.29 นาที คว้าเหรียญเงิน และบุญญฤทธิ์ พยุงสกุล เวลา 1.27.73 นาที คว้าเหรียญทองแดง, ฟรีสไตล์ 50 เมตร คลาส S14 วชิรวิทย์ อินทร์ชู เวลา 26.840 วินาที และฟรีสไตล์ 50 เมตร คลาส S8 พชร สิงห์มานนท์ เวลา 29.15 วินาที คว้าเหรียญเงิน

เหรียญทองแดงได้จากฟรีสไตล์ 100 เมตร ชาย คลาส S4 ภูวนาท นามน้อย เวลา 2.07.21 นาที, กบ 50 เมตร ชาย คลาส SB 12 อนันต์ วิเทศสุขสม เวลา 35 วินาที และฟรีสไตล์ 50 เมตร คลาส S12 อนันต์ วิเทศสุขสม เวลา 28.62 วินาที

สรุปผลงานของทัพว่ายน้ำพาราไทยในศึกอาเซียนพาราเกมส์ ครั้งที่ 11 ปิดสระคว้าไปได้ 23 เหรียญทอง 29 เหรียญเงิน 24 เหรียญทองแดง.

***เหมา ●** อัญชญา เกตุแก้ว (กลาง) นักว่ายน้ำตัวเก่งสาวไทย ผงาดแตะขอบสระคนแรกด้วยเวลา 30.56 วินาที โดยมีสุรีรัตน์ เกตุแก้ว (ซ้าย) ได้เหรียญเงิน และประกานทิพย์ ไชยวงค์ ได้เหรียญทองแดง ในการแข่งขันว่ายน้ำฟรีสไตล์ 50 เมตร หญิง คลาส S9.*

ไทยโพสต์
อิสรภาพแห่งความคิด

ครั้งแรกกับ‘Bare Knuckle Fighting’ ‘บัวขาว’ดวลนักสู้ตุรเคีย 3 ก.ย.นี้

เตรียมพบศึกแห่งประวัติศาสตร์ที่ โลกต้องจารึก กับครั้งแรกของการต่อสู้ในสมรภูมิกำปั้นที่แลกเฉพาะหมัดกันเน้นๆ ของสุดยอดนักสู้ขวัญใจชาวไทย **“บัวขาว บัญชาเมฆ”** เจ้าของแชมป์ K-1 World MAX 2 สมัย บนเวที Bare Knuckle Fighting Championship (BKFC) ได้เร้าใจแน่กับตำนานบทใหม่ในสังเวียนศิลปะการต่อสู้มือเปล่าครั้งยิ่งใหญ่ระดับโลก ปะทะคู่ท้าดวลคนสำคัญจากตุรเคีย “เออร์แกน วาโรล” (Erkan Varol) และเหล่าสุดยอดนักสู้กว่า 24 ชีวิต ที่จะมาห้ำหั่นกันอย่างดุเดือดบนเวทีมวยราชดำเนิน ในวันเสาร์ที่ 3 กันยายน 2565 เวลา 18.00 น. กับรายการ **“บีเคเอฟซี ไทยแลนด์ พรีเซนเต็ด บาย สิงห์ ครั้งที่ 3” ภายใต้ชื่อรายการ “Moment of Truth”** ให้แฟนๆ ได้รับชมกันแบบเรียลไทม์หมัดต่อหมัด เน้นๆ เต็มทุกอารมณ์ ถ่ายทอดสดทั่วโลกผ่านแอป BKFC ร่วมนำเสนอโดย **สิงห์ คอร์เปอเรชั่น และบิทคับ แคปปิตอล กรุ๊ป โฮลดิ้งส์** โดย นิค แชปแมน และวรรธนัย วรรธนะกุล 2 บอสใหญ่แห่ง BKFC Thailand เชื่อมั่นการแข่งขันครั้งนี้จะได้รับกระแสตอบรับล้นหลามจากแฟนนักชกและสาวกนักสู้ทั่วโลก หลังประสบความสำเร็จอย่างสูงจากการจัดงานในพัทยาครั้งที่ผ่านมา

นักชกในตำนาน บัวขาว บัญชาเมฆ กล่าวถึงการแข่งขัน BKFC ว่า “เป็นเวทีการต่อสู้ที่แตกต่างจากทุกเวทีที่ผมเคยแข่งขันมา เพราะในฐานะนักมวยไทย ผมคุ้นเคยกับการใช้ทุกส่วนของร่างกายเป็นอาวุธ ทั้งหมัด เท้า เข่า ศอก แต่ครั้งนี้นับเป็นครั้งแรกที่ผมจะต้องใช้กำปั้นเพียงอย่างเดียวในการเอาชนะคู่แข่งให้ได้ นอกจากนี้ BKFC ยังใช้สังเวียนทรงกลมที่จะไม่มีการต้อนคู่ต่อสู้เข้ามุมแน่ๆ คุณต้องน็อกให้ได้อย่างเดียว จึงนับว่าเป็นเวทีที่ท้าทายมากครับ แต่ถึงอย่างนั้นเป้าหมายเดียวของผมคือการเป็นแชมป์รายการนี้ให้ได้เพื่อให้พี่น้องชาวไทยได้ภูมิใจอีกครั้ง และยังจะเป็นการช่วยโปรโมตกีฬาการต่อสู้ของไทยให้เป็นที่รู้จักในระดับโลกมากขึ้น ดังนั้นผมขอกำลังใจจากแฟนๆ ทุกคนให้มาร่วมชมร่วมเชียร์ผมและนักสู้ชาวไทยคนอื่นๆ ด้วยครับ โดยสามารถดูผ่านแอป BKFC ได้จากมือถือเลย และผมสัญญาว่าจะไม่ทำให้ทุกคนผิดหวังครับ!”

สำหรับนัดประวัติศาสตร์ในการต่อสู้ด้วยมือเปล่าครั้งแรกของฮีโร่ไทย **“บัวขาว บัญชาเมฆ”** บนเวทีมวยราชดำเนินจะจัดขึ้นในวันเสาร์ที่ 3 กันยายน 2565 เวลา 18.00 น. ICT/ 11.00 น. GMT/ 07.00 น. EST จองบัตรได้ที่ Thai Ticket Major ตั้งแต่วันนี้เป็นต้นไป หรือเลือกรับชมแบบเรียลไทม์ผ่านแอปพลิเคชัน BKFC Thailand iOS: https://apple.co/3z62ymM Android: https://bit.ly/3b3gHcD หรือที่ลิงก์: https://referral.bareknuckle.tv/BKFCThailand.

interthaipost69@gmail.com

รวมพลนักวิ่งกว่า 1,200 คน เพื่อสัตว์ป่า Save Zoo Run 2022 @Khao Kheow Zoo

การแข่งขัน “Save Zoo Run 2022 @Khao Kheow Zoo” จัดโดยองค์การสวนสัตว์แห่งประเทศไทย ในพระบรมราชูปถัมภ์ ร่วมด้วย บริษัท เดอะ พินพอยท์ มาร์เก็ตติ้ง เอเจนซี่ จำกัด, จังหวัดชลบุรี และการท่องเที่ยวแห่งประเทศไทย (ททท.) สำนักงานพัทยา ปิดฉากลงอย่างน่าประทับใจ ด้วยกองทัพนักวิ่งกว่า 1,200 คน มาร่วมส่งความสุขให้แก่สัตว์ป่า ร่วมเป็นส่วนหนึ่งในโครงการเพาะขยายพันธุ์เสือลายเมฆและนกกาฮังเพื่อการอนุรักษ์ และดูแลสุขภาพสัตว์ชราพร้อมมาตรการโควิด-19 ที่เข้มงวด

นายวิวัฒน์ มหาผลศิริกุล รองผู้ว่าราชการจังหวัดชลบุรี เป็นประธานเปิดงาน พร้อมด้วย นายอนุพงษ์ อนนท์ ผู้ช่วยผู้อำนวยการสวนสัตว์เปิดเขาเขียว, นายอรรถพร ศรีเหรัญ ผู้อำนวยการองค์การสวนสัตว์แห่งประเทศไทยฯ, นายไพรัช สุขงาม รองผู้อำนวยการการท่องเที่ยวแห่งประเทศไทย (ททท.) สำนักงานพัทยา และนายเลอเลิศ อมรสังข์ ผู้จัดการประชาสัมพันธ์โรงกลั่น บริษัท ไทยออยล์ จำกัด (มหาชน) ร่วมเปิดการแข่งขันวิ่ง Save Zoo Run 2022 @Khao Kheow Zoo ซึ่งเป็นงานวิ่งรูปแบบใหม่ภายใต้แนวคิด Sports Run Tourism Zoo Thailand วิ่งไปเที่ยวไป ผจญภัยสุดมันส์ ทุกสวนสัตว์ทั่วไทย เมื่อวันที่ 31 กรกฎาคมที่ผ่านมา ณ สวนสัตว์เปิดเขาเขียว ต.บางพระ อ.ศรีราชา จ.ชลบุรี

สำหรับรูปแบบและระยะการวิ่งครั้งนี้ มี 3 ระยะ คือ Family Run 3 KM. / Fun Run 5.2 KM. / Mini Marathon 10.5 KM.

โดยการจัดงานครั้งนี้ได้รับการสนับสนุนจากการท่องเที่ยวแห่งประเทศไทย ไทยออยล์ อิชิตัน ไทเกอร์บาล์ม ครีมกันแดดอัลลี่ และกาแฟพันธุ์ไทย รวมทั้งนักวิ่งทุกท่านที่มาร่วมวิ่งในวันนี้จะได้รับการประกันอุบัติเหตุจากบริษัท ซิกม่าประกันภัย ดูแลด้านความปลอดภัยสูงสุด และในการจัดการแข่งขันยึดแนวทางการปฏิบัติด้านสาธารณสุข Covid Free Setting เพื่อป้องกันการแพร่ระบาด และปฏิบัติตามมาตรการผ่อนปรนกิจการและกิจกรรมด้านการกีฬาอีกด้วย โดยดำเนินงานควบคู่กับมาตรการทางด้านสาธารณสุข

โดยผลการแข่งขันประเภท 10 กิโลเมตร โอเวอร์ออลชาย ได้แก่ เมธี วรจานุพงค์ ทำเวลาได้ 44.20 นาที โอเวอร์ออลหญิง ได้แก่ สโรชา ศิลประสพ ทำเวลาได้ 49.42 นาที

ผลการแข่งขันประเภท 5.2 กิโลเมตร โอเวอร์ออลชาย ได้แก่ พงศกร วรพงศ์กิติพันธ์ ทำเวลาได้ 19.33 นาที โอเวอร์ออลหญิง ได้แก่ อรสา วรพงศ์กิติพันธ์ ทำเวลาได้ 29.21 นาที

และผลการแข่งขันประเภท 3 กิโลเมตร โอเวอร์ออลชาย ได้แก่ ไทเซย์ อิโนกิ ทำเวลาได้ 17.53 นาที โอเวอร์ออลหญิง ได้แก่ อำไพพรรณ เล็กมณี ทำเวลาได้ 20.33 นาที

กิจกรรมวิ่ง SAVE ZOO RUN 2022 จะมีต่อเนื่องไปยังสวนสัตว์ทุกแห่งในสังกัดองค์การสวนสัตว์แห่งประเทศไทยฯ รวม 9 สนาม (เหลือ 7 สนาม) โดยนักวิ่งทุกท่านจะได้ร่วมกันทำบุญสมทบทุนโครงการเพาะขยายพันธุ์สัตว์ป่าหายาก และดูแลสุขภาพสัตว์ชรา สำหรับงานวิ่งเพื่อสัตว์ป่าสนามต่อไป “Save Zoo Run 2022 @KhonKaen Zoo” ที่สวนสัตว์ขอนแก่น จัดขึ้นในวันอาทิตย์ที่ 11 กันยายน 2565 สมัครได้ที่ WWW.APPKEELAA.COM.

เด็กไทยร่วมฝึกกับสตาร์ NBA ที่ออสเตรเลีย

สมาคมบาสเกตบอลแห่งชาติ (NBA) สหพันธ์บาสเกตบอลนานาชาติ (FIBA) และบาสเกตบอลออสเตรเลีย (BA) ประกาศรายชื่อเด็กชายและเด็กหญิง 64 อันดับแรกจาก 18 ประเทศทั่วเอเชียแปซิฟิก ที่จะได้เดินทางไปแคนเบอร์รา ประเทศออสเตรเลีย เพื่อเข้าร่วมค่าย Basketball Without Borders (BWB) ครั้งที่ 12 ในเอเชีย ตั้งแต่วันอาทิตย์ที่ 7 ส.ค. - วันพุธที่ 10 ส.ค. ที่ NBA Global Academy ซึ่งเป็นศูนย์ฝึกบาสเกตบอลระดับแนวหน้า ตั้งอยู่ที่ BA Center of Excellence ที่สถาบันการกีฬาแห่งออสเตรเลีย

BWB Asia 2022 จะถือเป็นครั้งแรกที่โครงการพัฒนากีฬาบาสเกตบอลของ NBA และ FIBA มีการจัดขึ้นในเอเชียแปซิฟิก นับตั้งแต่ปี 2019 ในประเทศญี่ปุ่น และเป็นครั้งแรกในออสเตรเลียตั้งแต่ปี 2016 ที่เมลเบิร์น โดยค่ายนี้จะเป็นการรวมตัวของผู้เล่นชั้นนำทั้งชายและหญิงอายุไม่เกิน 18 ปีจากทั่วเอเชียแปซิฟิก เพื่อไปแข่งขันกับเพื่อนพ้องทั่วภูมิภาค อีกทั้งเยาวชนทั้งหลายจะได้มีโอกาสเรียนรู้ทักษะบาสเกตบอลโดยตรงจากผู้เล่นและโค้ช NBA WNBA และ FIBA ทั้งในปัจจุบันและในอดีต

ผู้เข้าร่วมค่ายจะได้รับการฝึกสอนโดยผู้เล่น NBA แนวหน้าอย่าง จาร์เรตต์ อัลเลน (2022 NBA All-Star, คลีฟแลนด์ คาวาเลียร์ส), จอช กรีน (ดัลลัส แมฟเวอร์ริกส์), คาเมรอน จอห์นสัน (ฟีนิกซ์ ซันส์) และโคบี ไวท์ (ชิคาโก บูลส์)

ขณะที่เด็กไทย 2 คนที่เป็นหนึ่งในเยาวชน 64 คนที่ได้เข้าร่วมฝึกทักษะครั้งนี้ ได้แก่ สิริวิมล ดำรงค์ไชย และพริสซิลา แลงกิดดี เจ็นสัน

NBA และ FIBA จัดค่าย BWB มาแล้วถึง 64 ครั้ง ใน 30 ประเทศนับตั้งแต่วันเปิดตัวในปี 2001 BWB มีผู้เข้าร่วมมากกว่า 3,800 คน จาก 133 ประเทศและดินแดน โดยมีผู้เข้าร่วมค่ายถึง 105 รายที่ได้ก้าวเข้าสู่วงการ NBA และ WNBA.

ชื่อ ร้านอาหารไทยอัญญา (ANYA AUTHENTIC THAI CUISINE)
เจ้าของ คุณวรัญญา ทิพย์ภัณฑ์
สถานที่ **สี่กั๊กเสาชิงช้า กระทรวงมหาดไทย** จากสี่กั๊กพระยาศรีตรงไปตามถนนเฟื่องนคร ผ่านวัดราชบพิธ ด้านข้างกระทรวงมหาดไทยจนถึงสี่กั๊กเสาชิงช้า เลี้ยวซ้ายประมาณ 30 เมตร จะพบสมาคมข้าราชการกระทรวงมหาดไทย ร้านอยู่ฝั่งตรงกันข้าม เปิดบริการตั้งแต่เวลา 07.30-22.00 น.โทรศัพท์ 0-2221-1330,08-1344-9333 **หยุดวันอาทิตย์**

เสน่ห์อาหารไทยโบราณที่ ห้องอาหารไทยอัญญา สี่กั๊กเสาชิงช้า

ร้านอาหารไทยอัญญา ที่จะแนะนำ ในวันนี้เป็นร้านอาหารไทยแท้ตำรับโบราณ เหมาะสำหรับพาแขกบ้านแขกเมือง หรือคนพิเศษของเราที่ชื่นชอบในรสชาติของอาหารไทยแท้ๆ ไปชิมครับ

เจ้าของร้านคือ **คุณวรัญญา ทิพย์ภัณฑ์** เป็นผู้หญิงเก่งที่อยู่ในแวดวงโรงแรมระดับ 5 ดาวมาตลอด และยังมีโรงแรมของตัวเองอีกหลายแห่ง เช่น **THE PRINTING HOUSE** ซึ่งเป็น LUXURY HOSTEL สไตล์ Industrial Loft ตั้งอยู่ใจกลางถนนดินสอ ประกอบทั้งตัวของคุณวรัญญาเองเป็นคนที่ชื่นชอบอาหารไทยอย่างเป็นชีวิตจิตใจ มีความตั้งใจที่จะเผยแพร่วัฒนธรรม รสชาติของอาหารไทยให้นักท่องเที่ยวชาวต่างชาติและนักชิมให้ได้ทราบ จึงได้รวบรวมเมนูอาหารไทยโบราณแท้ๆ ที่หารับประทานยากถึงยากมาก ทั้งอาหารคาวและอาหารหวานจากหลากหลายภูมิภาค มาไว้ที่ร้านอาหารไทยอัญญา ให้นักชิมได้ลิ้มลองรสชาติว่าอร่อยน่าหลงใหลมากขนาดไหน

สถานที่ตั้งของร้านอยู่ถนนบำรุงเมืองตรงข้ามกระทรวงมหาดไทยใกล้แหล่งท่องเที่ยวและสถานที่อันเป็นประวัติศาสตร์สำคัญมากมายหลายแห่งของกรุงเทพมหานคร เมื่อได้ยืนบริเวณหน้าร้านแล้ว จะมองเห็น**เสาชิงช้า** ที่โดดเด่นมีประวัติอันยาวนานอย่างชัดเจน จึงมีนักท่องเที่ยวชาวต่างชาติแวะมาชิมอาหารที่ร้านมิได้ขาด

เดินเข้าร้านที่มีโต๊ะนั่งไม่มากนัก จะพบการตกแต่งในแบบร่วมสมัย บรรยากาศสบายๆ สไตล์โมเดิร์นคลาสสิก อาจจะพบกับนักท่องเที่ยวชาวต่างชาติหลายท่านนั่งชิมอาหารอย่างมีความสุขเหมือนอย่างที่ผมได้พบมา

สำหรับอาหารนั้นมีเมนูอาหารไทยโบราณโดยฝีมือของเชฟประจำร้าน คือ **เชฟนัท** ที่มีชื่อจริงๆ ว่า **เพ็ญนภา อินทรจันทร์** ให้ได้เลือกสั่งโดยมีรายการอาหารพร้อมรูปถ่ายและราคาบอกไว้อย่างชัดเจนครับ

ถ้าแวะไปที่ร้านช่วงเช้าๆ เพราะร้านเปิดตั้งแต่เวลา 07.30 น.จะมีอาหารเช้าแบบโบราณให้ได้เลือกชิม เช่น **ข้าวต้มแห้งไก่** (55 บาท) **ไข่กระทะทรงเครื่อง** (65 บาท) **ไข่ลวกเสิร์ฟพร้อมโรตี** (55 บาท) **สะเต๊ะไก่,หมูเสิร์ฟพร้อมโรตี** (70 บาท) **ข้าวต้มเสิร์ฟพร้อมผัดผักบุ้งไฟแดง ยำไข่เค็ม กุนเชียง และหมูฝอย** (ชุดละ 79 บาท) และยังมี **โอเยิ๊วะ**

โอเลี้ยง เสิร์ฟพร้อม**ชาร้อน ไข่ลวก** (ราคาชุดละ 65 บาท) ให้เลือกอีกด้วย (ทำให้นึกถึงสมัยเป็นวัยรุ่นอยู่ต่างจังหวัด เวลาเช้าๆ)

อาหารโบราณสำหรับกินเล่นๆ ที่จะขอแนะนำให้สั่งมาชิม คือ ของว่างชาววัง ที่ประกอบด้วย **ม้าฮ่อ ถุงทอง หมี่กรอบอัญญา กุ้งห่มสใบ หมูสร่ง** รสชาติแต่ละอย่างติแทบไม่ได้เลยครับ ราคาชุดเล็ก 150 บาท ชุดใหญ่ราคา 350 บาท แต่ถ้าชอบของว่างชนิดใดจะสั่งมากินเป็นจานๆ อย่างเดียวก็ตามใจชอบ

เมนูอาหารจานหลักมีขนมจีน น้ำยาต่างๆ เช่น **ขนมจีนซาวน้ำ ขนมจีนน้ำเงี้ยว ขนมจีนน้ำพริก ขนมจีนน้ำยากะทิปลาช่อน ขนมจีนน้ำยาป่าปลาช่อน** แต่ละอย่างราคาชุดละ 180 บาท ที่พิเศษคือ **ขนมจีนน้ำยาเนื้อปู** ราคา 350 บาท ครับ

สำหรับแกงโบราณที่หากินยาก ต้องสั่งมาลองชิมให้ได้ คือ **แกงเหลืองต้นคูนปลากะพง** (280 บาท) ต้นคูนนั้นคล้ายๆ

กับต้นบอนนำมาแกงกับพริกแกงรสชาติจัดจ้านแบบภาคใต้ใส่เนื้อปลากะพงสด ก้านคูนจะกรอบๆ นุ่มๆ กินคู่กันกับ**ไข่เจียวสมุนไพรหนังไก่กรอบ** (100 บาท) ที่ใส่สมุนไพร มีทั้งใบโหระพา หอมแดง พริก โรยหน้าด้วยหนังไก่กรอบ จะเข้ากันได้อย่างดีมาก

แกงระแวงหมู (180 บาท) เป็นแกงโบราณที่มาจากภาคใต้ มีลักษณะคล้ายๆ กับแกงเขียวหวานแต่เพิ่มขมิ้นชัน และตะไคร้ ซึ่งเป็นสมุนไพรชั้นยอด เข้าไป**เป็นกึ่งแกงกึ่งผัด**ในละครโทรทัศน์เรื่อง **บุพเพสันนิวาส** ก็มีการเอ่ยถึงแกงชนิดนี้ จะหอมทั้งสมุนไพรต่างๆ และกะทิที่คั้นสด เพียงแค่เขียนถึงน้ำลายยังสอออกมาเลยเชียวครับ

อาหารสำหรับกินกับข้าวสวยร้อนๆ ที่ขอแนะนำคือ **หลนเนื้อปู (300 บาท)** นอกจากจะหอมกะทิและหอมแดงแล้ว เชฟที่ร้านอัญญายังใส่เนื้อปูอย่างไม่กลัวขาดทุนกินคู่กับผัดสดๆ จะอิ่มแบบอร่อยมากจนแทบจะลุกจากโต๊ะไม่ไหวเชียว

ที่เห็นในเมนูแล้วยังไม่ได้สั่งมาชิม ตั้งใจว่ามาครั้งต่อไปจะต้องไม่พลาดก็คือ **ต้มกะทิสายบัว** เป็นเมนูโบราณที่เข้ากันกับหน้าฝนเป็นอย่างดี เพราะสายบัวจะอวบขาวไม่เหมือนหน้าแล้ง ที่สายบัวจะสั้นดังคำพังเพยที่ว่า **สายบัวบอกลึกตื้นชลธาร** เวลาเด็ดสายบัวต้องมีวิธีเด็ดไม่ใช้วิธีตัด แล้วนำไปลวกพอสุก ต้มใส่กะทิและน้ำมะขามเปียก รสชาติจะกลมกล่อม เคยกินตั้งแต่เป็นเด็กๆ ยังจำรสชาติได้เป็นอย่างดีและยังเคยมีหน้าที่เป็นผู้ที่เด็ดสายบัวเพื่อเตรียมไว้ต้มด้วยครับ

ที่สำคัญของร้านอาหารไทยอัญญา ใครไปใครมาเป็นไม่พลาดหรือถ้าไม่มาก็สั่งกลับไปที่บ้าน คือ **ข้าวแช่ชาววัง** ซึ่งเชฟประจำร้านจะต้องพิถีพิถันทำข้าวแช่ที่มีกรรมวิธีการทำที่ยุ่งยาก จุกจิก ออกมาให้ลูกค้าได้ชิม เริ่มตั้งแต่ต้องใช้เทคนิคในการหุงข้าวแล้วนำมาขัดพอเมล็ดข้าวแกร่งก็ห่อด้วยผ้าขาวบาง นำไปนึ่งเสร็จแล้วนำมาผึ่งใส่หม้อจุดเทียนอบค้างคืนไว้ ส่วนเครื่องเคียงก็ต้องพิถีพิถันทำตั้งแต่พริกหยวกสอดไส้กุ้งและไก่ หมูหวานฝอย หอมทอดยัดไส้ปลากระเบน ลูกกะปิทอด ฯลฯ ทั้งหมดจะกินกับสมุนไพรต่างๆ ที่เชฟจะต้องประดิดประดอยทำออกมาอย่างสวยงาม เช่น กระชาย นิยมแกะสลักเป็นรูปดอกจำปา มะม่วงดิบแกะสลัก เวลากินสมุนไพรต่างๆ รสชาติจะตัดกันไปตัดกันมากับเครื่องเคียงทำให้หอมในปากจนแทบจะไม่รู้ลืมเชียวครับ ข้าวแช่ชาววังชุดเล็กราคา 350 บาท และชุดใหญ่ราคา 550 บาท ที่สำคัญคือ **ควรจะจองล่วงหน้าก็จะเป็นการดีที่สุดครับ**

เมนูอาหารแต่ละเมนูที่ร้านอาหารไทยอัญญานี้ คุณวรัญญาเธอจะพิถีพิถันใช้แต่วัตถุดิบชนิดที่ดีเยี่ยม **น้ำพริกก็ต้องใช้วิธีโขลกเองไม่ใช้เครื่องปั่น** กะทิก็ต้องคั้นสดๆ เพื่อความหอมและความมัน ซึ่งผมคิดว่าอาหารที่มีรสชาติอย่างนี้ ราคาอย่างนี้ บรรยากาศอย่างนี้ ในเวลาอีกไม่นานนักร้านคงจะไม่มีที่นั่งให้นักชิมได้นั่งชิมอย่างแน่นอน เพราะคงจะมีนักท่องเที่ยวชาวต่างชาติที่ทราบข่าวจากการบอกต่อปากต่อปากนั่งกันจนเต็มร้านแน่ๆ ครับ

‘จี๋ สุทธิรักษ์’ฮอตเกินต้าน งานแน่นทั้งหนัง-ละคร-ซีรีส์

เรียกว่านาทีนี้คงไม่มีใครฮอตเกินหนุ่มคนนี้แน่นอน สำหรับ จี๋-สุทธิรักษ์ ทรัพย์วิจิตร นักแสดงจากสกายบ็อกซ์ เอ็นเทอร์เทนเมนท์ฯ ซึ่งล่าสุดกำลังถ่ายทำละครเรื่อง ผู้ใหญ่ลีศรีบานเย็น ของบริษัท เวิร์คพอยท์ฯ เอ็นเทอร์เทนเมนท์ จำกัด (มหาชน) อีกทั้งงานซีรีส์ของทาง VIU (วิว) เรื่อง Real Fake พร้อมละครและภาพยนตร์ที่เตรียมเปิดกล้องอีก 3 เรื่องติดกัน

“ตอนนี้มีงานที่กำลังถ่ายทำอยู่ 2 เรื่องครับ เรื่องแรก ละครผู้ใหญ่ลีศรีบานเย็น ของบริษัท เวิร์คพอยท์ฯ ซึ่งเรื่องนี้ผมรับบทเป็นแบงค์ เป็นเด็กนอกไฟแรงเพิ่งจบวิศวะสิ่งแวดล้อม และเพิ่งกลับมาหาแม่ของเขาที่หมู่บ้านศรีบานเย็น แต่ถูกมัดมือชกให้มาเลือกตั้งผู้ใหญ่บ้าน ซึ่งความพิเศษของเรื่องนี้สำหรับผมนอกจากจะได้ร่วมงานกับนักแสดงที่ทำให้ต้องหลุดขำแทบทุกซีนอย่าง ญดา, พี่แข (รัศมีแข), พี่ส้ม (ส้มเช้ง 3 ช่า), น้าโย่ง เชิญยิ้ม แล้วยังเป็นเรื่องของรายละเอียดของบทที่มีความพิเศษอยู่ในทุกตอน

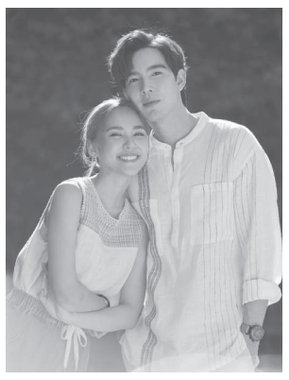

เรื่องที่สอง คือ ซีรีส์ของทาง VIU (วิว) เรื่อง Real Fake ในเรื่องผมรับบทเป็นก๊อป เป็นตำรวจท่องเที่ยวที่เป็นยูทูบเบอร์ด้วย ซึ่งถึงจะชื่อก๊อป แต่เป็นตำรวจที่ตามจับของผิดกฎหมายทุกรูปแบบ ซึ่งต่างกับเรียล ถึงจะชื่อเรียล แต่ขายของผิดลิขสิทธิ์ทุกอย่างเพื่อความอยู่รอด รับบทโดยพี่นิวเคลียร์ หรรษา ครับ เรื่องนี้จะเป็นแนว Dark comedy แบบปั่นประสาท และมีละครอีก 2 เรื่องที่กำลังเปิดกล้องถ่ายทำเป็นของช่อง 3 และเวิร์คพอยท์ฯ ปลายปีจะมีภาพยนตร์เปิดกล้องอีกหนึ่งเรื่องครับ ส่วนผลงานแนวซีรีส์วายก็ถามมามากเหมือนกันว่าจะมีให้ชมหรือป่าว ก็มีติดต่อมา แต่ยังไม่ลงตัว ก็อยากลองดูครับ การพาตัวเองไปทำความรู้จักกับสิ่งที่ไม่เคยได้ลอง คือการเดินทางที่น่าสนใจเสมอครับ”.

‘ชา อึนอู’ชวน‘อะโรฮ่า’ตั้งแคมป์ เนรมิตมวลความสุขให้หายคิดถึง

เป็น 3 ปีที่คุ้มค่าต่อการรอ คอย สำหรับการกลับมาพบกันอีกครั้งของแฟนๆ ชาวไทยและศิลปินไอดอล-นักแสดง ผู้ทำให้สาวไทยใจละลายทั้งแผ่นดิน ชา อึนอู (CHA EUN–WOO) แห่งวงอาสโทร (ASTRO) กับงานแฟนมีตติ้งสุดอบอุ่นแห่งปี CHA EUN WOO 2022 JUST ONE 10 MINUTE STARRY CARAVAN IN BANGKOK ที่จัดขึ้น ณ ธันเดอร์โดม เมืองทองธานี โดยผู้จัดน้องใหม่ไฟแรง BE HEAR NOW KPOP (บีเฮียร์นาวเคป๊อป)

บรรยากาศแคมปิ้งสุดพิเศษจากชา อึนอู เปิดตัวด้วย VCR ที่ฉายความหล่อต้อนรับชาวอะโรฮ่า (ชื่อกลุ่มแฟนคลับ) ที่มาอย่างแน่นฮอลล์ก่อนใบหน้าที่หล่อราวเทพบุตรจะปรากฏขึ้นมาเนรมิตให้ฮอลล์ธันเดอร์โดม ระยิบระยับไปด้วยประกายแห่งความสุขจากชา อึนอู จากนั้นเสียงกรี๊ดของแฟนๆ ก็ดังขึ้น พร้อมกับเพลง First Love ที่ชา อึนอู เลือกมาร้องเป็นเพลงเปิด สร้าง First Impression ให้แฟนๆ รู้สึกประทับใจตั้งใจแต่แรกพบสบตา

หลังจากนั้นก็ถึงช่วงเวลาของ Balance Game เกมถามไวตอบไวที่ชา อึนอู ต้องเลือก สิ่งที่เขาชื่นชอบมากที่สุดเป็นเกมที่ทำให้รู้จักกับชา อึนอู มากขึ้นอีกขึ้น และตามมาด้วยช่วงเวลาที่ชา อึนอู ได้แนะนำผลงานการแสดงของเขาให้แฟนๆ ได้รู้จักมากขึ้น นอกจากการแสดงสุดเอ็กซ์คลูซีฟ ชา อึนอู ยังมีความพิเศษมาฝากแฟนๆ อีกมากมาย ผ่านบทเพลงความหมายดีๆ ที่เขาตั้งใจส่งมอบถึงใจชาวอะโรฮ่า กับเพลง Don’t Cry, My Love และเพลง Focus On Me ซึ่งเพลงนี้แฟนๆ ก็เตรียมโปรเจ็กต์สุดน่ารักกับทะเลดาวหลากสีส่องแสงระยิบระยับคลอไปกับเสียงเพลงเพราะๆ จากชา อึนอู.

‘เจมีดี’ผนึกกำลัง‘เซ็นทรัลพัฒนา’ ส่ง‘เจ้านาย’ลุยขอบคุณแฟนคลับ

หลังจากปล่อยซิงเกิลล่าสุดกับ เพลง WINK (วิ้งค์) โดย JAONAAY หรือเจ้านาย-จินเจษฎ์ วรรธนะสิน พี่ใหญ่แห่งค่ายเจมีดีออกมาได้ไม่นาน ก็ได้รับกระแสตอบรับอย่างล้นหลามจนยอดวิวพุ่งทะลุ 2 ล้านวิว เป็นที่เรียบร้อยแล้ว ครั้งนี้ค่ายเจมีดี (Jaymidi) ค่ายเพลงไม่จำกัดแนว ขอคืนกำไรให้แฟนคลับที่ให้การสนับสนุนอย่างดีตลอดมา

โดยการผนึกกำลังกับยักษ์ใหญ่อย่าง บริษัท เซ็นทรัลพัฒนา จำกัด (มหาชน) หรือซีพีเอ็น จับมือจัด JAONAAY WINK TOUR 2022 (เจ้านาย วิ้งค์ ทัวร์ 2022) เพื่อส่งต่อความสนุกเต็มรูปแบบแฟนๆ ทั้งในกรุงเทพฯ และจังหวัดใกล้เคียง ซึ่งได้จัดงานแถลงข่าวเปิดตัวอย่างเป็นทางการไปแล้ว โดยได้รับเกียรติจาก ดร.ณัฐกิตติ์ ตั้งพูลสินธนา จากเซ็นทรัลพัฒนา และเจ-เจตริน วรรธนะสิน จากเจมีดี มาร่วมพูดคุยภายในงานด้วย

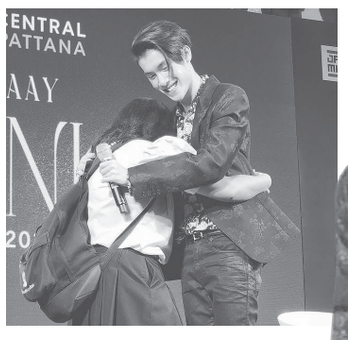

เจ้านายเผยว่า หลังจากห่างหายไปถึง 4 ปีจากทัวร์ เจ้านายแอบบอกรักครั้งแรก ในครั้งนี้กลับมาอีกครั้งกับเจ้านาย วิ้งค์ ทัวร์ 2022 ในธีมปาร์ตี้สุดมัน เพื่อเป็นการขอบคุณแฟนๆ ที่คอยสนับสนุนมาตลอด นอกจากความสนุกจากตัวเจ้านายเองแล้ว ยังมีแขกรับเชิญสุดเซอร์ไพรส์ พร้อมความพิเศษมาเพิ่มดีกรีความสนุกอีกด้วย ซึ่งมีการขออาสาสมัครมาประเดิม ความพิเศษแรกกับการได้โอกาสขึ้นมากอดเจ้านายแบบฟินสุดๆ บนเวทีกลางงานแถลงข่าว ทำเอาเหล่าแฟนคลับตาร้อนกันทั้งงานเลยทีเดียว.

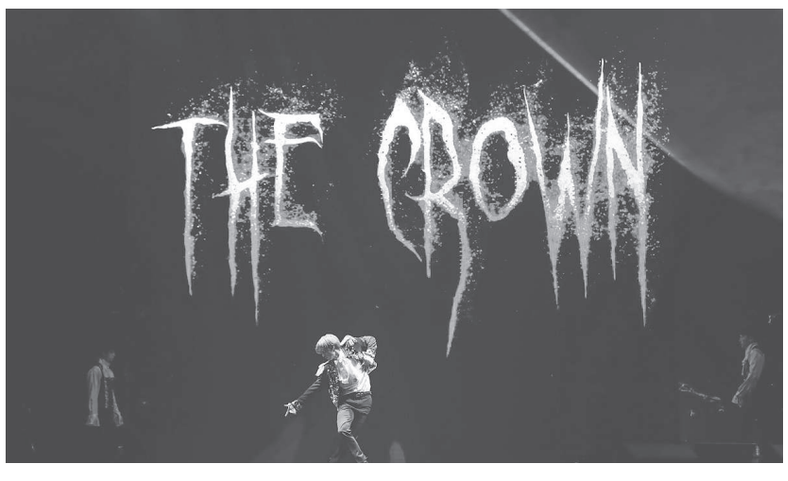

‘ซูเปอร์ จูเนียร์’ตำนานเคป๊อป จัดคอนเสิร์ตในไทยเป็นครั้งที่9

SUPER JUNIOR (ซูเปอร์ จูเนียร์) ตอกย้ำศักยภาพของตำนานแห่งเคป๊อป พาผู้ชมร่วมเดินทางครั้งใหม่อันน่าตื่นตาตื่นใจไปกับพวกเขาในคอนเสิร์ต ซูเปอร์ จูเนียร์ เวิลด์ ทัวร์-ซูเปอร์ โชว์ ไนน์ : โรด อิน แบงค็อก ที่ถูกจัดขึ้น 2 รอบการแสดง ณ อิมแพ็ค อารีน่า เมืองทองธานี

โดย SUPER JUNIOR ปรากฏตัวขึ้นท่ามกลางทะเลสีน้ำเงินจากแท่งไฟและเสียงเชียร์กระหึ่มของผู้ชม พร้อมจุดพลังความร้อนแรง เปิดฉากคอนเสิร์ตด้วยเพลงแรก Burn the Floor ที่เพิ่มลูกเล่นด้วยการใช้ดวงไฟประกอบการเต้น ต่อด้วยการแสดงความยิ่งใหญ่ระดับตำนานในเพลง The Crown, SUPER และ Mr.Simple ก่อนพวกเขาจะปรากฏตัวขึ้นอีกครั้งในมาดหนุ่มชุดดำสุดเซ็กซี่ในเพลงใหม่ที่ถูกเปิดเผยเป็นครั้งแรกในคอนเสิร์ตอย่าง Ticky Tocky, Paradox, Mystery จากนั้นจึงทักทายผู้ชมอย่างเป็นทางการ

ก่อนที่จะมอบความสุขกันแบบยาวๆ พิสูจน์ความอลังการของแบรนด์คอนเสิร์ตระดับโลกด้วยบทเพลง, การแสดง และโปรดักชั่นอันยอดเยี่ยม ไฮไลต์สำคัญคือ การโชว์เพลงใหม่จากอัลบั้มเต็มชุดที่ 11 Vol.1 The Road : Keep on Going (เดอะ โรด : คีพออน โกอิ้ง) ทั้งเพลงเปิดตัว Mango และเพลงอื่นๆ ปิดฉากคอนเสิร์ตพร้อมความประทับใจอย่างเต็มอิ่ม ด้วยบทเพลงทั้งสิ้น 27 เพลง ระยะเวลาการแสดงกว่า 3 ชั่วโมง 30 นาที.

ไทยโพสต์
อิสรภาพแห่งความคิด

สมศ. ร่วมบันทึกเทปถวายพระพร พระบรมราชชนนีพันปีหลวง ● ดร.นันทา หงวนตัด รักษาการผู้อำนวยการ สำนักงานรับรองมาตรฐานและประเมินคุณภาพการศึกษา (สมศ.) (ที่ 3 จากซ้าย) และผู้บริหาร ร่วมบันทึกเทปถวายพระพรชัยมงคล สมเด็จพระนางเจ้าสิริกิติ์ พระบรมราชินีนาถ พระบรมราชชนนีพันปีหลวง เนื่องในโอกาสวันเฉลิมพระชนมพรรษา 12 สิงหาคม 2565 เพื่อแสดงความจงรักภักดีและสำนึกในพระมหากรุณาธิคุณ ณ สถานีวิทยุโทรทัศน์แห่งประเทศไทย (NBT)

Goodfit จบซีซั่นที่ 1 อย่างสมบูรณ์กับแคมเปญ 21 Days to Great Body

ฟิตหุ่นสวยสุขภาพดีภายใน 21 วัน ลุยเปิด Goodfit ซีซั่นที่ 2 ต่อเนื่องเร็วๆ นี้

จบกิจกรรมสุดพิเศษ **Goodfit ซีซั่น 1** ไปอย่างสวยงาม ภายใต้ชื่อแคมเปญ 21 Days to Great Body ฟิตหุ่นสวยสุขภาพดีภายใน 21 วัน ที่ทาง Goodlifeupdate เพจไลฟ์สไตล์ของคนทำงาน ภายใต้เครือ อมรินทร์ กรุ๊ป ร่วมกับ Physique 57 Bangkok ผู้เชี่ยวชาญด้านการออกกำลังกายได้ร่วมกันจัดกิจกรรมครั้งนี้ขึ้นเพื่อกระตุ้นให้คนรุ่นใหม่หันมาใส่ใจดูแลตัวเองพร้อมทั้งหันมาออกกำลังกายและดูแลสุขภาพมากขึ้น

โดยแคมเปญสุดพิเศษนี้ได้รับสมัครผู้เข้าร่วมทั้งหมด 100 ท่าน เพื่อร่วมทำกิจกรรมเข้าคลาสออกกำลังกายภายใน 21 วัน โดยเหล่ากูรูผู้เชี่ยวชาญด้านการออกกำลังกายอย่าง Physique 57 Bangkok มาให้คำแนะนำและสอนท่าออกกำลังกายที่ช่วยให้รูปร่างกระชับสัดส่วน พร้อมสุขภาพดี ผ่านโปรแกรม Zoom เพื่อให้ผู้เข้าร่วมได้ออกกำลังกายไปพร้อมๆ กัน เพื่อชิงเงินรางวัลมูลค่า 20,000 บาท จำนวน 5 รางวัล และรางวัลพิเศษระหว่างการทำกิจกรรมอีกมากมาย

เมื่อวันเสาร์ที่ 9 กรกฎาคม 2565 ได้มีการจัดงาน After Party มอบรางวัลแก่ผู้ชนะเลิศฟิตหุ่นในครั้งนี้ ที่โรงแรมเมอเวนพิค สุขุมวิท15 กรุงเทพฯ (Movenpick Hotel Sukhumvit15 Bangkok) โรงแรมระดับพรีเมี่ยมในเครือ Accor ภายในงานได้มีการพูดคุยถึงการจัดกิจกรรมและบอกเล่าความประทับใจ โดยคุณชะเอม - ณัชชา ธีรเกตุ Deputy Brand Director บรรณาธิการบริหาร Goodlifeupdate และ คุณหลิน – เขมิกา จิวะพรทิพย์ ผู้บริหาร Physique 57 Bangkok พร้อมด้วยพิธีกรอารมณ์ดีอย่าง ดีเจโก - ตฤณ เรืองกิจรัตนกุล ที่มาร่วมสร้างสีสันดำเนินรายการในบรรยากาศที่เต็มไปด้วยความสนุกสนานพร้อมรอยยิ้มและความอบอุ่นตลอดการจัดงาน

คุณชะเอม - ณัชชา ธีรเกตุ Deputy Brand Director บรรณาธิการบริหาร Goodlifeupdate ได้กล่าวว่า "เรื่องสุขภาพ เป็นสิ่งสำคัญอย่ามาใส่ใจสุขภาพเมื่อยามที่เราป่วยหรือมีอายุเพิ่มมากขึ้น โดยเฉพาะชาวออฟฟิศ ที่มักให้เหตุผลว่า ไม่มีเวลาออกกำลังกายจนเกิดภาวะต่างๆ ที่เกิดจาการขาดออกกำลังกายอย่างสม่ำเสมอ ไม่ว่าจะอาการออฟฟิศซินโดรม หรือ สัดส่วนที่ไม่พึงประสงค์ เมื่อเราต้องการมีชีวิตที่ดี ในแบบฉบับ GOODLIFE เราต้องรู้จักที่จะ Work Life Balance ให้กับชีวิตด้วย และเรื่องของสุขภาพต้องเป็นอันดับต้นๆที่ชาวออฟฟิศควรแบ่งเวลาเพื่อการใส่ใจสุขภาพ"

ไฮไลท์สุดพิเศษในงานคือการมอบรางวัลแก่ผู้ชนะเลิศในแคมเปญ 21 Days to Great Body ฟิตหุ่นสวยสุขภาพดีภายใน 21 วัน จำนวน 5 ท่าน ได้รับเงินรางวัลมูลค่าท่านละ 20,000 บาทไปครอง ได้แก่ นางสาวนลิน เอี่ยมแพร , นางสาวณัฐสิมา ชันคำนันต๊ะ, นางสาวพรรณทิพา หรรษาสิริ , ร.ท.หญิง ปพิชญา พันธุระ และนายณภัทร บุษบงค์ และยังมีรางวัลพิเศษจากผู้ใหญ่ใจดี Nautilus XTEN ที่มีกิจกรรมสนุกๆ ให้ผู้ที่เข้าร่วมแคมเปญได้มีโอกาสสร้างสรรค์คลิปสั้นๆ ระหว่างการทำกิจกรรม และได้ผู้ชนะประกวดคลิปวีดีโอสั้น Nautilus XTEN อีกจำนวน 3 รางวัล ท่านละ 5,000 บาท และผลิตภัณฑ์จาก Nautilus XTEN Oatmeal มื้อด่วนมื้อดีไปทานที่บ้าน ได้แก่ นางสาวนลิน เอี่ยมแพร, นางชารินทร์ ศรีสบาย และนางสาวจิตา ภูบาล

แคมเปญสุดพิเศษที่เกิดขึ้นนี้ ได้รับความร่วมมือจากผู้สนับสนุนใจดีที่มอบของขวัญให้กับเหล่าผู้เข้าร่วมกิจกรรมทั้งหมด 100 ท่าน อาทิ ผลิตภัณฑ์จาก NBL Multi Plant Protein , Nautilus XTEN , Oatmeal มื้อด่วนมื้อดี , เซียงเพียว และ Meiji High Protein เพื่อดูแลสุขภาพของผู้เข้าร่วมตลอดการแข่งขัน

หากผู้ที่สนใจอยากจะเข้าร่วมกิจกรรมดีๆ แคมเปญเด็ดๆ พร้อมลุ้นรับรางวัลมากมาย รอติดตาม กิจกรรม Goodfit ซีซั่นที่ 2 เร็วๆ นี้ ได้ที่ช่องทางเฟสบุ๊คแฟนเพจ Goodlifeupdate คุณอาจจะได้เป็นหนึ่งในผู้โชคดีหุ่นสวยสุขภาพดีและได้รับรางวัลใหญ่ในซีซั่นต่อไปก็ได้

อิมแพ็ค ร่วมกับ บิ๊ก แบ๊ด วูฟ ผนึกกำลังพันธมิตรธุรกิจ จัดงาน International Kids' Book Sale ครั้งแรกที่จันทบุรี

ประชาสัมพันธ์ถึงทุกท่านที่รักการอ่านหนังสือภาษาอังกฤษ และเป็นแฟนตัวยงของงาน Big Bad Wolf เตรียมพบกันในสถานที่ใหม่ **จันทบุรี !! มหกรรมหนังสือนานาชาติ Big Bad Wolf** ที่สร้างความฮือฮาด้วยการรวมหนังสือจากสำนักพิมพ์ชั้นนำทั่วโลกกว่าล้านเล่ม มาให้เลือกชมเลือกซื้อเมื่อช่วงต้นปีที่ อิมแพ็ค เมืองทองธานี ขอประกาศยกทัพหนังสือไปเอาใจผู้อ่านฝั่งตะวันออก พร้อมเชิญชวนทุกครอบครัวมาจับจองหนังสือดีมีคุณภาพในงาน International Kids' Book Sale! มหกรรมหนังสือนานาชาติ ที่จะนำหนังสือเด็กภาษาอังกฤษจากทั่วโลกมานำเสนอแก่เหล่าผู้อ่านเมืองจันทบุรี โดยความร่วมมือของผู้จัดงาน บริษัท แปลน ฟอร์ คิดส์ จำกัด ,Big Bad Wolf, ศูนย์การค้าเซ็นทรัลจันทบุรี และ อิมแพ็คออแกไนเซอร์ ซึ่งเล็งเห็นถึงความสำคัญของแหล่งความรู้สำหรับเด็กจุดเริ่มต้นของการพัฒนาศักยภาพ

ในงานนี้จะได้พบกับหนังสือภาษาอังกฤษจากสำนักพิมพ์ต่างประเทศ และหนังสือไทยจากสำนักพิมพ์ชั้นนำ อาทิ แปลน ฟอร์ คิดส์, นานมีบุ๊คส์, สถาพรบุ๊คส์, สำนักพิมพ์บงกช, พาส เอ็ดดูเคชั่น, ซีเอ็ด ฯลฯ พร้อมด้วยสื่อการเรียน ของเล่นเพื่อการศึกษาและเสริมพัฒนาเด็ก ตื่นตา ตื่นใจ กว่าหมื่นรายการ มาค้นหาและเลือกเล่มที่ชื่นชอบให้เจ้าตัวน้อยในราคาพิเศษลดสูงสุด 80% แถมจัดใหญ่โปรโมชั่นโดนใจ เมื่อซื้อครบ 1,000 บาทรับ Gift Voucher 100 บาท, ซื้อครบ 1,500 บาท รับ Gift Voucher 180 บาท พร้อมกันนี้ ยังมีกิจกรรมส่งเสริมทักษะให้กับเด็กมากมายภายใต้ชื่อ "สนุกสุขสันต์งานบ้านหรรษา" นำทีมโดย ปุย ปิง ปัน กระต่ายสามพี่น้องที่จะชวนเด็กๆ สนุกกับทุกสิ่งรอบตัว ซึ่งเปิดให้เล่นสนุกทุกวันของการจัดงานตั้งแต่วันที่ 4-14 สิงหาคม ศกนี้ เวลา 10.00 น. - 21.00 น. ณ **ฮอลล์ (ชั้น 2) ศูนย์การค้าเซ็นทรัลจันทบุรี** งานดีๆ แบบนี้ไม่ควรพลาด

"แพลทินัม" แชร์พิกัดร้านเสื้อผ้าแฟชั่นดีไซน์คัตติ้งเนี้ยบพร้อมจำหน่ายราคาส่ง! ขายต่อทำกำไร ลูกค้าติดใจซื้อซ้ำ!

ศูนย์การค้าแพลทินัม เดินหน้าตอกย้ำภาพลักษณ์ "ศูนย์กลางการค้าส่งสินค้าแฟชั่นที่ดีที่สุดในภูมิภาคอาเซียน" นำเสนอไอเดียแฟชั่นสดใหม่ในทุกมิติที่ตอบโจทย์การทำธุรกิจค้าส่งสู่ค้าปลีกแบบ 360 องศา คัดสรร ร้านแฟชั่นงานดีไซน์ เป็นเอกลักษณ์ที่มีคุณภาพ ทั้งงานออกแบบและการผลิตระดับพรีเมียม จำหน่ายในราคาส่ง! สุดคุ้ม! มาแนะนำกลุ่มผู้ค้านักขายในแบบฉบับราคาส่ง (Wholesaler) โดดเด่นด้วยคุณภาพเนื้อผ้าและฝีมือการตัดเย็บสุดปราณีตเทียบเท่างานตัดเย็บ Customize จากร้านดัง พร้อมรูปแบบที่หลากหลาย อัปเดตเทรนด์ใหม่ ทุกสัปดาห์ ทั้งหมดนี้ มีที่ศูนย์การค้าแพลทินัม พร้อมพัฒนาคัดสรรหาสิ่งใหม่ๆ เติมเต็มตอบโจทย์กลุ่มผู้ค้าส่ง - ค้าปลีก เพื่อร่วมสร้างอาชีพและสร้างรายได้หมุนเวียนในเศรษฐกิจไทยได้เติบโต ติดต่อสอบถามพิกัดร้านค้า เพิ่มเติมได้ที่ โทร.0-212-8000

เริ่มต้นแนะนำกัน ที่ร้านขวัญใจสายหวานลุคคุณหนู ร้าน **ARINDA** ชั้น 3 ซอย Nathan 8 เหมาะสำหรับคุณสาวๆ ใส่ทำงานได้ทุกวัน หรือจะสวมใส่ออกงานก็สวยเด่นสะดุดตา มีหลากหลายดีไซน์หลายไซส์สวยทุกแบบ คัดสรรวัตุดิบเนื้อผ้าอย่างดี เช่น ผ้าคอตตอนทวิล เป็นผ้าที่ใส่สบาย อยู่ทรงสวย แต่งแขนและโบว์ด้วยผ้าแก้ว ออแกนดี้ นำเข้าจากประเทศเกาหลี มีซับด้านในใช้ผ้าคอตตอนโพลี พิถีพิถันงานตัดเย็บปราณีต ตามแบบฉบับของร้าน **Femme Issue** ชั้น 1 โซน 2 ซอย SOHO 1 ทางร้านจัดจำหน่ายเสื้อผ้าแฟชั่นสตรีมานานกว่า 10 ปี พิถีพิถันตั้งแต่ขั้นตอนการสร้างแพทเทิร์นโดยช่างมืออาชีพประจำร้าน ผ่านการฟิตติ้งจนกว่าจะสวยเป๊ะ ถึงขั้นตอนการผลิต ไม่ว่าจะเป็นการเลือกเนื้อผ้าคุณภาพดี ไปถึงงานเย็บที่ทางร้านรับประกันว่า สาวๆ ที่ได้ลองใส่ต้องติดใจอย่างแน่นอน โดยงานที่ร้านจะเน้นงานผ้าไหมซาตินพริ้วๆ ทิ้งตัว บวกกับการดีไซน์ตัดเย็บที่สร้างความโดดเด่นให้กับเนื้อผ้าฉายออร่าในตัวผู้สวมใส่ให้ดูโดดเด่น สามารถนำมามิกซ์แอนแมทช์สวมใส่ทำงานพร้อมออกงานปาร์ตี้ต่อได้อย่างมั่นใจชนะขาด

ร้าน **Rumpa & Herrlich** ชั้น B โซน 2 ซอย Ginza 4 มีเสื้อผ้าทั้งแบบเดรส แยกชิ้น จัดเซต หลากแบบหลายสไตล์ให้เลือกหลายลุค ทั้งสายหวานซ่อนเปรี้ยว เซ็กซี่แสนซน พร้อมให้ความสำคัญแพทเทิร์น เนื้อผ้า การตัดเย็บ ด้วยช่างมากฝีมือ โดดเด่นด้วยดีไซน์ที่ทันสมัยใส่แล้วสวยล้ำไม่เป็นรองใคร

นอกจากนี้ยังมีร้านค้าอีกมากมายให้เลือกสรรตามไตล์ผู้ขายตามใจผู้ซื้อ สามารถติดตามรายละเอียดร้านค้า ที่น่าสนใจได้ที่ FB: Platinum Fashion Mall แพลทินัม แฟชั่น มอลล์

กลุ่มไทยออยล์ จัดพิธีมอบทุนการศึกษาให้แก่เยาวชนจำนวน 247 ทุน พร้อมมอบกองทุนเพื่อสถาบันการศึกษาให้สถานศึกษาจำนวน 11 กองทุน รวมเป็นเงินเกือบ 2 ล้านบาท

วิรัตน์ เอื้อนฤมิต ประธานเจ้าหน้าที่บริหารและกรรมการผู้จัดการใหญ่ บริษัท ไทยออยล์ จำกัด (มหาชน) เป็นประธานในพิธีมอบทุนการศึกษา และกองทุนกลุ่มไทยออยล์เพื่อสถาบันการศึกษา ประจำปี 2565 จำนวน 247 ทุน และ 11 กองทุน รวมเป็นเงินเกือบ 2 ล้านบาท ให้แก่เยาวชนและโรงเรียนในพื้นที่อำเภอศรีราชาและเทศบาลนครแหลมฉบัง โดยมีวัตถุประสงค์เพื่อร่วมเป็นส่วนหนึ่งในการสนับสนุนด้านการศึกษาและพัฒนาศักยภาพของเยาวชนซึ่งจะเติบโตเป็นกำลังของชาติในอนาคต พิธีการดังกล่าวจัดขึ้น ณ ห้องออดิทอเรียม อาคารหอประชุมไทยออยล์

'MAMA TOLD YOU SO' ชุดหมูกระทะแบบพรีเมี่ยมมื้อค่ำวันแม่ ที่ ห้องอาหารไวท์ โอเว่น โรงแรมโซ โซฟิเทล หัวหิน

โรงแรมโซ โซฟิเทล หัวหิน ขอเชิญชวนคุณมาฉลองวันแม่กับมื้อค่ำสุดพิเศษ ที่ ห้องอาหารไวท์ โอเว่น กับโปรโมชั่น 'MAMA TOLD YOU SO/'

ให้วันแม่ปีนี้เป็นช่วงเวลาที่น่าจดจำ ชวนทั้งครอบครัวมาอิ่มอร่อยไปกับชุดหมูกระทะแบบพรีเมี่ยม ที่ ห้องอาหารไวท์ โอเว่น ในราคาเริ่มต้นเพียงชุดละ 1,399++ บาท และพิเศษกว่ามื้อไหนๆ ให้คุณได้เพลิดเพลินไปกับ 'Sweet Mama Dessert Corner' มุมเมนูของหวานสุดพิเศษ ที่คัดสรรเมนูขนมหวานยอดนิยมมาให้คุณได้ลิ้มลอง อาทิ ทับทิมกรอบ คัพเค้ก ไอศกรีม และอื่นๆ อีกมากมาย

พิเศษ เด็กๆทุกคนห้ามพลาด! มาร่วมเซอร์ไพรส์คุณแม่ และแสดงความรัก ผ่านกิจกรรมเขียนการ์ดอวยพร และประดิษฐ์พวงมาลัยวันแม่ ที่ แรบบิท ลอว์น ตั้งแต่เวลา 14:00 น. - 17:00 น.

วันศุกร์ที่ 12 สิงหาคม ห้องอาหารไวท์ โอเว่น ตั้งแต่ 18:00 – 22:00 น. ชุดหมูกระทะแบบพรีเมี่ยม ราคาเริ่มต้นที่ชุดละ 1,399++ บาท สามารถดูรายละเอียดเพิ่มเติมได้ที่ https://bit.ly/3zU4xfK โรงแรมโซ โซฟิเทล หัวหินโทร.0-3270-9555 หรืออีเมล h9649@sofitel.com

ประกาศศาลแพ่ง
เรื่อง ร้องขอให้ทรัพย์สินตกเป็นของแผ่นดิน

คดีหมายเลขดำที่ ฟ๗๖/๒๕๖๕

ด้วย พนักงานอัยการ สำนักงานอัยการพิเศษฝ่ายคดีพิเศษ ๒ สำนักงานอัยการสูงสุด ผู้ร้อง ที่อยู่ สำนักงานอัยการสูงสุด ถนนรัชดาภิเษก แขวงจอมพล เขตจตุจักร กรุงเทพมหานคร ยื่นคำร้องขอต่อศาล ขอให้ทรัพย์สินของ นางสาวรัชนี วิทยากูล กับพวก อันได้แก่

-รายละเอียดปรากฏตามเอกสารที่แนบท้ายนี้

ตกเป็นของแผ่นดิน ตามพระราชบัญญัติป้องกันและปราบปรามการฟอกเงิน พ.ศ.๒๕๔๒ มาตรา ๔๙ วรรคห้า ประกอบมาตรา ๕๑

ศาลนัดไต่สวนคำร้อง วันที่ ๑๙ กันยายน ๒๕๖๕ เวลา ๐๙.๐๐ นาฬิกา และมีคำสั่งให้ประกาศหนังสือพิมพ์

จึงประกาศมาเพื่อทราบทั่วกัน ผู้ใดที่อ้างว่าเป็นเจ้าของ/ผู้รับโอน/หรือผู้รับประโยชน์ ในทรัพย์สินดังกล่าว ประสงค์จะคัดค้านให้ยื่นคำร้องคัดค้านก่อนศาลมีคำสั่ง

อนึ่ง ขอตรวจสำเนาคำร้องได้ที่งานเก็บสำนวนคดีปกครองและฟอกเงิน กลุ่มงานเก็บสำนวนคดีแดง และเอกสารชั้น ๑ อาคารศาลแพ่ง

ประกาศ ณ วันที่ ๑๖ เดือน มิถุนายน พุทธศักราช ๒๕๖๕

(นางสาวนิยะดา อุ่นเบ้า)
เจ้าหน้าที่ศาลยุติธรรมชำนาญงาน

บัญชีรายการทรัพย์สินส่งให้พนักงานอัยการยื่นคำร้องต่อศาล เพื่อให้ทรัพย์สินตกเป็นของแผ่นดิน รายนางสาวรัชนี วิทยากูล กับพวก

รายการที่	รายการทรัพย์สิน	จำนวน	ผู้ถือกรรมสิทธิ์/ผู้ครอบครอง	ราคาประเมิน (บาท)	หมายเหตุ
๑	รถยนต์นั่งส่วนบุคคลเกิน ๗ คน ยี่ห้อนิสสัน สีขาว หมายเลขทะเบียน นก ๘๘๙ สกลนคร	๑ คัน	นางสาวรัชนี วิทยากูล	๓๕,๐๐๐ บาท (ณ วันที่ ๑๑ กุมภาพันธ์ ๒๕๖๕)	จากการตรวจสอบหมายเลขเครื่องยนต์ปรากฏเป็นเลข TD๒๕-๑๕๐๙๗๓ ซึ่งไม่ตรงกับรายการจดทะเบียนของรถยนต์คันดังกล่าว
๒	รถจักรยานยนต์ ยี่ห้อฮอนด้า รุ่น PHANTOM สีดำ หมายเลขทะเบียน ๑กถ ๑๒๘๕ สกลนคร	๑ คัน	นายพรเทพ สิริพัฒน์ตานนท์	๓๕,๐๐๐ บาท (ณ วันที่ ๑๑ กุมภาพันธ์ ๒๕๖๕)	-
๓	รถยนต์นั่งส่วนบุคคลไม่เกิน ๗ คน ยี่ห้อโตโยต้า รุ่นยาริส สีขาว หมายเลขทะเบียน กง ๖๕๕๔ สกลนคร	๑ คัน	นางสาวรัชนี วิทยากูล	๑๕๐,๐๐๐ บาท (ณ วันที่ ๑๑ กุมภาพันธ์ ๒๕๖๕)	-

รวมทรัพย์สินทั้งสิ้น จำนวน ๓ รายการ รวมจำนวนทั้งสิ้นประมาณ ๒๒๐,๐๐๐ บาท (สองแสนสองหมื่นบาทถ้วน) พร้อมดอกผล

ลงชื่อ
(นายกมลสิษฐ์ วงศ์บุตรน้อย)
ผู้ช่วย ลปง. รักษาราชการแทน ผู้อำนวยการกองคดี ๒
หัวหน้าพนักงานเจ้าหน้าที่

ลงชื่อ
(นายปิยะวัฒน์ บัวทอง)
นักสืบสวนสอบสวนชำนาญการ
พนักงานเจ้าหน้าที่

ประกาศศาลแพ่ง
เรื่อง ไปคืนหรือชดใช้คืนให้แก่ผู้เสียหายแทนการสั่งให้ทรัพย์สินดังกล่าวตกเป็นของแผ่นดิน หากเหลือหรือคืนไม่ได้ให้ทรัพย์สินดังกล่าวตกเป็นของแผ่นดิน

คดีหมายเลขดำที่ ฟ๘๑/๒๕๖๕

ด้วย พนักงานอัยการ สำนักงานอัยการพิเศษฝ่ายคดีพิเศษ ๓ สำนักงานอัยการสูงสุด ผู้ร้อง ที่อยู่ สำนักงานอัยการสูงสุด ถนนรัชดาภิเษก แขวงจอมพล เขตจตุจักร กรุงเทพมหานคร ยื่นคำร้องขอต่อศาล ขอให้ทรัพย์สินของ นางสาวขนิษฐา หอยทอง กับพวก อันได้แก่

-รายละเอียดปรากฏตามเอกสารที่แนบท้ายนี้

ไปคืนหรือชดใช้คืนให้แก่ผู้เสียหายแทนการสั่งให้ทรัพย์สินดังกล่าวตกเป็นของแผ่นดิน หากเหลือหรือคืนไม่ได้ให้ทรัพย์สินดังกล่าวตกเป็นของแผ่นดินตามพระราชบัญญัติป้องกันและปราบปรามการฟอกเงิน พ.ศ.๒๕๔๒ มาตรา ๔๙ วรรคห้า ประกอบมาตรา ๕๑

ศาลนัดไต่สวนคำร้อง วันที่ ๑๒ กันยายน ๒๕๖๕ เวลา ๑๓.๓๐ นาฬิกา และมีคำสั่งให้ประกาศหนังสือพิมพ์

จึงประกาศมาเพื่อทราบทั่วกัน ผู้ใดที่อ้างว่าเป็นเจ้าของ/ผู้รับโอน/หรือผู้รับประโยชน์ ในทรัพย์สินดังกล่าว ประสงค์จะคัดค้านให้ยื่นคำร้องคัดค้านก่อนศาลมีคำสั่ง

อนึ่ง ขอตรวจสำเนาคำร้องได้ที่งานเก็บสำนวนคดีปกครองและฟอกเงิน กลุ่มงานเก็บสำนวนคดีแดงและเอกสารชั้น ๑ อาคารศาลแพ่ง

ประกาศ ณ วันที่ ๑๖ เดือน มิถุนายน พุทธศักราช ๒๕๖๕

(นางสาวนิยะดา อุ่นเบ้า)
เจ้าหน้าที่ศาลยุติธรรมชำนาญงาน

บัญชีรายการทรัพย์สินส่งให้พนักงานอัยการยื่นคำร้องต่อศาล เพื่อขอให้ศาลมีคำสั่งให้นำทรัพย์สินที่เกี่ยวกับการกระทำความผิดไปคืนหรือชดใช้คืนให้แก่ผู้เสียหายแทนการสั่งให้ทรัพย์สินดังกล่าวตกเป็นของแผ่นดิน รายนางสาวขนิษฐา หอยทอง กับพวก

รายการที่	รายการทรัพย์สิน	จำนวน	ผู้ถือกรรมสิทธิ์/ผู้ครอบครอง	ราคาประเมิน (บาท)	หมายเหตุ
๑	สิ่งปลูกสร้างเลขที่ ๘๒/๒๑ หมู่ที่ ๘ ตำบลคลองวาฬ อำเภอเมืองประจวบคีรีขันธ์ จังหวัดประจวบคีรีขันธ์ เฉพาะส่วนมูลค่าจำนวน ๕๐๐,๐๐๐ บาท พร้อมดอกผลตั้งอยู่บนที่ดินตามโฉนดที่ดินเลขที่ ๓๓๒๐๗ เลขที่ดิน ๑๐๒ ตำบลคลองวาฬ อำเภอเมืองประจวบคีรีขันธ์ จังหวัดประจวบคีรีขันธ์	๑ หลัง	นางสาวจิตติมา มนพลับ	เฉพาะส่วนมูลค่าจำนวน ๕๐๐,๐๐๐ บาท (ณ วันที่ ๘ มีนาคม ๒๕๖๕)	ทรัพย์สินรายการที่ ๑ ตามคำสั่งที่ ย.๖๘/๒๕๖๕ ประกอบคำสั่งที่ ย.๘๗/๒๕๖๕ (แก้ไข)
๒	เงินในบัญชีเงินฝากธนาคารกสิกรไทย จำกัด (มหาชน) สาขาอรัญประเทศ เลขที่บัญชี ๐๕๖๘๗๓๘๔๗๐ ชื่อบัญชี นายสุธน สุวรรณกล่อม	-	นายสุธน สุวรรณกล่อม	๑,๑๕๐,๗๒๒.๕๕ บาท (ณ วันที่ ๑๐ กุมภาพันธ์ ๒๕๖๕)	ทรัพย์สินรายการที่ ๒ ตามคำสั่งที่ ย.๖๘/๒๕๖๕ ประกอบคำสั่งที่ ย.๘๗/๒๕๖๕ (แก้ไข)

รวมทรัพย์สินทั้งสิ้น จำนวน ๒ รายการ รวมราคาประเมินทั้งสิ้นประมาณ ๑,๖๕๐,๗๒๒.๕๕ บาท (หนึ่งล้านหกแสนห้าหมื่นเจ็ดร้อยยี่สิบสองบาทห้าสิบห้าสตางค์) พร้อมดอกผล

พันตำรวจโท
(พงษ์ศักดิ์ อโนทัย)
นักสืบสวนสอบสวนชำนาญการ
พนักงานเจ้าหน้าที่

(นางชลธิชา ดาวเรือง)
ผู้อำนวยการกองคดี ๓
หัวหน้าพนักงานเจ้าหน้าที่

นิสสัน นาวารา ใหม่ เข้ม แกร่งยิ่งกว่าเดิม

นิสสัน มอเตอร์ ประเทศไทย เปิดตัว "นิสสัน นาวารา ใหม่ รุ่นปี 2022" พร้อมเผยโฉมใหม่ "นิสสัน นาวารา แบล็ค อิดิชั่น" ที่เสริมความเข้ม เติมเต็มความแกร่ง สปอร์ตเร้าใจยิ่งกว่าเดิม มาพร้อมนวัตกรรมเทคโนโลยีอัจฉริยะด้านความปลอดภัย และความสะดวกสบาย ยกระดับประสบการณ์ใหม่ในการขับขี่ ให้ผู้เป็นเจ้าของภาคภูมิใจและมั่นใจในทุกการเดินทาง พร้อมกันนี้ นิสสันยังให้ "ณเดชน์ คูกิมิยะ" ดารานักแสดงขวัญใจชาวไทย เป็นแบรนด์แอมบาซาเดอร์ของ นิสสัน นาวารา ใหม่ สร้างกระแสแคมเปญเปิดตัวชวนผู้บริโภคไทย "ใช้ชีวิตแบบที่ไม่มีใครกล้าคิด" หรือ Live for the Unexpected กับนิสสัน นาวารา โดยจัดงานเปิดตัวยิ่งใหญ่ในจังหวัดขอนแก่น ซึ่งได้รับการตอบรับอย่างล้นหลาม

ด้วยความเข้าใจถึงความต้องการของตลาดเป็นอย่างดีว่า ผู้บริโภคในปัจจุบันกำลังมองหารถที่ตอบสนองไลฟ์สไตล์ที่เปลี่ยนไป และต้องการรถกระบะที่ให้ทั้งคุณภาพ และประสบการณ์การขับขี่ที่ดีเยี่ยม นิสสัน นาวารา รุ่นปี 2022 จึงมาพร้อมกับ "360° Safety Shield" เทคโนโลยีความปลอดภัยขั้นสูงรอบคันสำหรับรุ่นตัวถังแบบ Double Cab และ King Cab เกือบทุกรุ่น รวมทั้งยังให้ความมั่นใจในการขับขี่ในทุกสถานการณ์ด้วยระบบช่วยเหลือการขับขี่ขั้นสูงหรือ Advance Driver Assistance System (ADAS) ที่ช่วยให้ผู้ขับขี่และผู้โดยสารทุกคนเดินทางถึงที่หมายอย่างปลอดภัย มั่นใจ และเพลิดเพลินกับทุกช่วงของการเดินทาง เช่นเดียวกับ นาวารา แบล็ค อิดิชั่นใหม่ ที่มาพร้อมเทคโนโลยีความปลอดภัยรอบคัน และระบบช่วยเหลือผู้ขับขี่ครบครัน และเสริมความแกร่ง เข้ม ด้วยชุดตกแต่งวัสดุคุณภาพสูงโทนสีดำ

อิซาโอะ เซคิกุจิ ประธาน นิสสัน มอเตอร์ ประเทศไทย เปิดเผยว่า การเปิดตัวนิสสัน นาวารา รุ่นปี 2022 วันนี้ ตอกย้ำความมุ่งมั่นที่นิสสันมีต่อประเทศไทย ด้วยการเปิดตัวรถกระบะ ที่มีความแข็งแกร่ง ได้รับการออกแบบมาโดยเฉพาะเพื่อให้ทุกการขับขี่ มีความปลอดภัย ความสะดวกสบาย ให้เจ้าของรถขับขี่ด้วยความมั่นใจมากยิ่งขึ้น นิสสัน นาวารา รุ่นปี 2022 พัฒนาขึ้นจากดีเอ็นเอของกระบะพันธุ์แกร่งของนิสสันหลากหลายรุ่นตลอด 80 ปีที่ผ่านมา จะช่วยให้ผู้บริโภคชาวไทยได้ใช้ชีวิตเต็มที่ในแบบที่ไม่มีใครกล้าคิด

นิสสัน นาวารา รุ่นปี 2022 มาพร้อมคุณสมบัติที่ดียิ่งขึ้น ช่วยให้ขับขี่ได้สบาย มีความมั่นใจ และปลอดภัยมากขึ้น ในรุ่น PRO-Series นิสสันได้เพิ่มเบาะที่นั่งผู้ขับขี่ปรับด้วยไฟฟ้า 8 ทิศทาง ช่วยให้การปรับองศาเบาะ ทำได้ง่ายเพียงปลายนิ้วกด รวมทั้งเบาะนั่งพรีเมี่ยม Quole Modureใหม่ ไม่สะสมความร้อน ทำให้นั่งสบายตลอดการเดินทาง

ในรุ่น Double Cab รุ่น PRO-4X, PRO-2X และ King Cab Calibre V 7AT* นิสสันเติมเต็มความสะดวกสบายและความปลอดภัยด้วยช่วยเหลือการขับขี่ขั้นสูงหรือ Advance Driver Assistance System (ADAS) ทั้งเทคโนโลยีเตือนเมื่อเสี่ยงต่อการชนอัจฉริยะ (Intelligent Forward Collision Warning - IFCW) ที่จะส่งสัญญาณเสียงพร้อมสัญลักษณ์เตือนบนหน้าปัด หากพบความเสี่ยงที่จะเกิดอุบัติเหตุจากการชนด้านหน้า ก่อนที่เทคโนโลยีช่วยเบรกฉุกเฉินอัจฉริยะ (Intelligent Emergency Braking – IEB) จะช่วยลดความเร็วและเบรกเพื่อลดความรุนแรงที่จะเกิดขึ้นหากเกิดอุบัติเหตุ เทคโนโลยีเตือนเมื่อรถออกนอกช่องทาง (Lane Departure Warning: LDW) จะเตือนผู้ขับขี่หากระบบจับทิศทางได้ว่ารถกำลังเบี่ยงออกนอกช่องทางโดยไม่ได้เปิดสัญญาณไฟเลี้ยว และหากรถยังคงออกนอกเส้นทาง เทคโนโลยีช่วยควบคุมรถเมื่อออกนอกช่องทางอัจฉริยะ(Intelligent Lane Intervention - ILI) จะทำงานโดยส่งสัญญาณให้ระบบเบรกทำงานและส่งแรงเบรกเพื่อดึงรถกลับสู่ช่องทางให้ผู้ขับขี่รู้ตัว เทคโนโลยีเตือนจุดอับสายตา (Blind Spot Warning – BSW) จะส่งเสียงสัญญาณพร้อมไฟกระพริบที่กระจกมองข้างเตือนให้รู้ว่าขณะนั้นกำลังมีรถคันอื่นอยู่ในช่องทางขับขี่ด้านข้างซึ่งผู้ขับขี่ไม่สามารถมองเห็น ซึ่งทำงานร่วมกับ เทคโนโลยีป้องกันการชนจากจุดอับสายตาอัจฉริยะ (Intelligent Blind Spot Intervention - IBSI) ที่จะส่งแรงเบรกดึงรถกลับสู่ช่องทางอย่างนุ่มนวล การถอยรถออกจากช่องจอด เป็นอีกจุดหนึ่งที่มีความเสี่ยงต่อการเกิดอุบัติเหตุ เทคโนโลยีตรวจจับวัตถุด้านหลังรถขณะถอย (Rear Cross Traffic Alert – RCTA) จะส่งสัญญาณเตือนพร้อมไฟกระพริบเตือน หากตรวจพบรถที่กำลังเคลื่อนเข้ามาทางด้านหลังทั้งซ้ายและขวา สัญญาณเตือนพร้อมไฟกระพริบที่กระจกมองข้างด้านเดียวกันกับที่มีรถกำลังเคลื่อนมา นอกจากนี้ ยังมีระบบเปิด-ปิดไฟสูงอัตโนมัติ (High Beam Assist - HBA) จะปรับระดับไฟสูงลงมาเป็นไฟหน้าธรรมดาทันทีที่ระบบตรวจจับได้ว่ามีรถสวนมาทางด้านหน้า

สำหรับ นิสสัน นาวารา แบล็ค อิดิชั่นใหม่ มาในโฉมที่เข้ม แกร่ง มากขึ้นกับชุดแต่งสีดำ ให้อารมณ์สปอร์ตทั้งภายนอกภายในการตกแต่งด้านนอก นิสสัน นาวารา แบล็ค อิดิชั่น จัดเต็มกับชุดแต่งสีดำสุดเท่ตั้งแต่กระจังหน้าแบบ interlock กระจกข้าง มือจับประตู กันชนหน้าด้านล่าง มือจับประตูท้าย และซุ้มล้อ นอกจากนี้ ยังติดตั้งเสาอากาศแบบครีบฉลามที่ดูทันสมัยและมีประสิทธิภาพ และสติ๊กเกอร์ตกแต่งสีดำรอบคัน รวมถึง ล้ออัลลอยสีดำเข้มลายใหม่ขนาด 18 นิ้ว เพิ่มสไตล์เท่ และสะท้อนคุณสมบัติแกร่งที่พร้อมขับขี่แบบสปอร์ตในทุกเส้นทาง เสริมจุดเด่นของการเป็นรถกระบะที่ช่วยให้ผู้ขับขี่ใช้ชีวิตแบบที่ไม่มีใครกล้าคิดภายในของนิสสัน นาวารา แบล็ค อิดิชั่น ใหม่ ได้รับการตกแต่งให้รับกับรูปลักษณ์สไตล์สปอร์ตภายนอกด้วยการตกแต่งภายในด้วยโทนสีดำ ได้แก่ ช่องแอร์ มือจับประตู ที่วางแก้ว ฐานเกียร์ ที่พักแขนที่ประตู และขอบประตู

นิสสัน นาวารา รุ่นปี 2022 มาพร้อมสมรรถนะเครื่องยนต์ YS23DDTT แบบ 4 สูบ ความจุ 2.3 ลิตร DOHC เทอร์โบคู่ ที่ให้กำลังสูงสุด 190 hp (Ps) และแรงบิดสูงสุด 450 นิวตันเมตร (Nm) เกียร์อัตโนมัติแบบ 7 สปีด พร้อมโหมดแมนนวล (M mode) ให้ผู้ขับขี่สามารถเลือกโหมดการขับขี่แบบธรรมดา เพื่อความเพิ่มความสนุกในการขับขี่ที่ควบคุมได้ดังใจ นาวารายังให้การประหยัดเชื้อเพลิงโดยรองรับน้ำมันดีเซลทุกแบบทั้ง B7, B10 และ B20 ขณะที่รุ่น King Cab Calibre และ Double Cab เกียร์ธรรมดา 6 สปีด มาพร้อมเครื่องยนต์ดีเซล YS23DDT 2.3 ลิตร แบบ 4 สูบ DOHC VGS พร้อมเทอร์โบชาร์จที่ให้กำลังสูงสุด 163 Hp และแรงบิดสูงสุด 403 Nm

สำหรับราคาจำหน่ายของ นิสสัน นาวารา ใหม่ รุ่นปี 2022 ในราคาเริ่มต้นของแต่ละรุ่น ได้แก่ PRO-series 1,030,000 บาท Double Cab Black Edition 884,000 บาท Double Cab Calibre 849,000 บาท King Cab Black Edition 799,000 บาท King Cab Calibre 765,000 บาท King Cab 649,000 บาท Single Cab 595,000 บาท นาวารา Double Cab และ King Cab มาพร้อมการรับประกัน 5 ปี หรือ 150,000 ก.ม.** และข้อเสนอพิเศษอื่นๆ มากมาย เพื่อเป็นเจ้าของได้ง่ายยิ่งขึ้น

โตโยต้า จับมือ ไอโออิ

ตอกย้ำการบริการประกันภัยรูปแบบคอนเน็คเต็ด

นายสุรศักดิ์ สุทองวัน รองกรรมการการผู้จัดการใหญ่ บริษัท โตโยต้า มอเตอร์ ประเทศไทย จำกัด เปิดผยว่า ลูกค้าคือหัวใจสำคัญที่สุดของโตโยต้า เรามีความมุ่งมั่นในการที่จะนำเสนอบริการที่ดีในทุกๆด้าน จึงได้นำ Customer Centric มาปรับปรุงใช้ร่วมกับเทคโนโลยีที่ทันสมัยอยู่เสมอ ซึ่งเมื่อ 15 ปีที่แล้ว เราได้ใช้ Smart card เพื่อเก็บประวัติลูกค้า ในขณะที่ Online ยังไม่มี หลังจากนั้นได้พัฒนามาเป็น Toyota Smart G-BOOK Application Telematics บน Smart phone เป็นครั้งแรกของเมืองไทย นอกจากนั้นเราทำระบบส่ง SMS ด้วยคอมพิวเตอร์เป็นรายแรกๆ เพื่อติดตามบริการต่อลูกค้า และติดตั้งระบบ Telematics ในรถเพื่อเชื่อมโยงข้อมูลไปสู่โทรศัพท์มือถือมาตั้งแต่ปี พ.ศ. 2561 ปัจจุบันเราได้ติดตั้งระบบ Telematics เพิ่มขึ้นในรถที่ผลิตออกขายกว่า 3 แสนคัน และคาดว่าจะครบ 1.6 ล้านคันภายในปี พ.ศ. 2568 ซึ่งเราได้นำ Technology Telematics มาใช้ในบริการที่เรียกว่า Connected มีทั้งหมด 8 บริการ โดยแบ่งเป็น 2 ด้านหลัก คือ ประสบการณ์การซื้อรูปแบบใหม่(New Buying Experience) และประสบการณ์การใช้งานรูปแบบใหม่ (New Usage Experience) ทั้งนี้ เทคโนโลยี Connected คือการทำสิ่งที่เป็นไปไม่ได้ให้เป็นไปได้ ภายใต้แนวคิดของเราคือ การดูแลลูกค้าเฉพาะบุคคล การดูแลปัญหาของลูกค้าให้ดีขึ้น และการประสานกับพันธมิตร รวมถึงคู่ค้าให้ทุกฝ่ายได้ประโยชน์ร่วมกัน

มร.ฮิเดโอะ อิวาซาวะ กรรมการผู้อำนวยการ บริษัท ไอโออิ กรุงเทพ ประกันภัย จำกัด (มหาชน) กล่าวว่า บริษัท โตโยต้า มอเตอร์ ประเทศไทย จำกัด และ บริษัท ไอโออิ กรุงเทพ ประกันภัย จำกัด (มหาชน) ได้ร่วมมือกันพัฒนาการประกันภัยรถยนต์ Telematics ขึ้นเป็นครั้งแรกในประเทศญี่ปุ่น โดยได้นำข้อมูลการขับขี่มาใช้ เพื่อช่วยให้ลูกค้ามีความพึงพอใจมากยิ่งขึ้น และได้นำเสนอประกันภัยชั้น 1 Toyota CARE "ขับน้อย จ่ายน้อย" PAYD-Pay As You Drive เมื่อปีพ.ศ. 2561 ซึ่งเป็นความร่วมมือครั้งแรกกับประกันภัยระบบ Telematics กับทางโตโยต้า และพัฒนามาเป็นประกันภัยชั้น 1 Toyota CARE "ขับดีลดให้" Toyota Care PHYD - Pay How You Drive ผ่านเทคโนโลยี Connected ใหม่ โดยจะช่วยวิเคราะห์ระยะทางการขับขี่และประมวลผลพฤติกรรมการขับขี่ออกมาเป็นคะแนนพร้อมคำแนะนำ ช่วยให้ลูกค้าขับขี่ปลอดภัย ประหยัดค่าเบี้ยประกันภัย รวมไปถึงอำนวยความสะดวกบริการแจ้งเตือนเมื่อถึงเวลาต้องต่ออายุประกันภัย ทั้งนี้ เราได้สร้างความโดดเด่น เพิ่มมูลค่าให้กับผลิตภัณฑ์ PHYD ที่เรียกว่า 3S คอนเซ็ป ได้แก่ Safe : ขับขี่ปลอดภัย / Secure : ลดความกังวลในเรื่องอุบัติเหตุ / Save Cost ประหยัด คุ้มค่า ยิ่งไปกว่านั้นเราจะพยายามต่อไป เพื่อให้ได้มาซึ่งความปลอดภัย และรักษาสภาพแวดล้อมทางสังคมให้ปลอดภัย ด้วยการใช้ข้อมูลที่เชื่อมต่อในรถยนต์ ตลอดจนมุ่งมั่นที่จะเป็นผู้นำของการบริการ Telematics อย่างต่อเนื่อง เพื่อพัฒนาผลิตภัณฑ์ที่หลากหลายด้วยการก้าวต่อไปในอนาคต รวมถึงการมีส่วนร่วมในการสร้างคุณค่าร่วมกันในสังคมไทย

ยามาฮ่า ฟินน์ ใหม่ รถครอบครัว กราฟิกใหม่ สวยล้ำสไตล์โมเดิร์น

บริษัท ไทยยามาฮ่ามอเตอร์ จำกัด ตอกย้ำความเป็น 1 ของรถจักรยานยนต์ครอบครัวยุคใหม่ระดับพรีเมียม ด้วยการส่ง "ยามาฮ่า ฟินน์ ใหม่" กล้าที่จะไป...กล้าที่เป็น #กล้าที่จะฟินน์...บ่งบอกความเป็นตัวตนกับยามาฮ่าฟินน์รถครอบครัวระดับพรีเมียม สีสันกราฟิกใหม่ สวยล้ำสไตล์โมเดิร์น ด้วยสีสันที่มากถึง 8 สีใหม่สุดพรีเมียม ฟินน์จัดประหยัดจริง ประหยัดน้ำมันสูงสุด 96.16 กม./ลิตร* แรงดี ทนทาน ไม่จุกจิก รับประกันนานถึง 5 ปี ไม่จำกัดระยะทาง

สำหรับ ยามาฮ่า ฟินน์ ใหม่! #กล้าที่จะฟินน์ ยังคงให้ความสะดวกสบาย ทั้งสวย ทนทาน ไม่จุกจิก และสุดประหยัดด้วยเครื่องยนต์หัวฉีดอัจฉริยะ 115 ซีซี ประหยัดน้ำมันสูงสุด 96.16 กม./ลิตร* แรงดี ทนทาน พร้อมสมองกลอัจฉริยะ ECU ควบคุมการสั่งจ่ายน้ำมันทำให้ประหยัดมากขึ้น เป็นมิตรกับสิ่งแวดล้อม และคุ้มค่าด้วยระบบสตาร์ทมือทุกรุ่น! เพื่อตอบโจทย์การใช้งานที่สะดวกมากยิ่งขึ้น *ทดสอบโดยสื่อมวลชนสายจักรยานยนต์ ขับขี่ ยามาฮ่า ฟินน์ เครื่องยนต์ 115 ซีซี วิ่งในสภาวะการจราจรปกติ ด้วยความเร็วเฉลี่ยไม่เกิน 60 กม./ชม. บนเส้นทาง จากศูนย์การค้าเซียร์รังสิต ไปที่พระบรมราชานุสาวรีย์สมเด็จพระนเรศวรมหาราช จ.อยุธยา รวมระยะทางการขับขี่ 58 กม. ใช้น้ำมันเพียง 599 ซีซี

สีน้ำเงิน ราคาแนะนำที่ 47,900 บาท รุ่นล้อแม็ก / สตาร์ทมือ สีแดง, สีดำ, สีขาว ราคาแนะนำที่ 46,400 บาท รุ่นล้อซี่ลวด / สตาร์ทมือ สีแดง และ สีฟ้า ราคาแนะนำที่ 44,400 บาท และรุ่นล้อซี่ลวด / สตาร์ทมือ ดรัมเบรก สีดำ ราคาแนะนำที่ 40,700 บาท

ยามาฮ่า ฟินน์ ใหม่ โดดเด่นทันสมัยด้วย ไฟหน้าสุดโมเดิร์นที่มาพร้อมหลอดแบบฮาโลเจน สว่างชัด ดีไซน์โฉบเฉี่ยวกลมกลืนกับแฟริ่ง และไฟท้ายสวยหรูสะดุดตา ดีไซน์เข้ากับบอดี้ช่วงท้าย สว่างจัด ชัดเจนทั้งกลางวันและกลางคืน พร้อมแผงหน้าปัดดีไซน์หรูสีสันกราฟิกทันสมัย มองเห็นชัดเจน สบายตา แสดงครบทุกฟังก์ชันการใช้งานครบครันเพรียบพร้อมด้วยฟีเจอร์เพิ่มความสะดวกสบาย ไม่ว่าจะเป็น ช่องใส่ของด้านหน้าอเนกประสงค์สะดวกสบายในการใช้งาน จะใส่ขวดน้ำหรืออะไรก็สะดวกสุดๆ พร้อมที่เก็บของใต้เบาะขนาดใหญ่ถึง 9.7 ลิตร เก็บหมวกกันน็อกแบบครึ่งใบได้สบายสุดๆ และกุญแจแบบ Multi-function ควบคุมการใช้งานในจุดเดียว จะล็อก สตาร์ท หรือเปิดเบาะ ก็สะดวกสบาย เพิ่มความมั่นใจและปลอดภัยด้วย ระบบเบรก UNIFIED BRAKE SYSTEM (UBS)* เมื่อใช้งานเบรกเท้า กลไกจะกระจายแรงเบรกไปทั้งล้อหน้าและล้อหลัง ทำให้การหยุดรถมีประสิทธิภาพยิ่งขึ้น *เฉพาะรุ่น UBS ยามาฮ่า ฟินน์ ใหม่ พร้อมตอบโจทย์ทุกการใช้งานด้วยกัน 4 รุ่น หลากสีสัน คือ รุ่น UBS สีเทา และ

ฟอร์ดเริ่มส่งมอบ 'ฟอร์ด เอเวอเรสต์ เจเนอเรชันใหม่' ให้ลูกค้าทั่วโลก

ฟอร์ดประกาศความพร้อมส่งมอบรถยนต์นั่งอเนกประสงค์ ฟอร์ด เอเวอเรสต์ เจเนอเรชันใหม่ ที่ผลิตล็อตแรกจากโรงงานออโต้อัลลายแอนซ์ (ประเทศไทย) หรือเอเอทีให้กับลูกค้าในประเทศไทยและส่งออกไปยังตลาดสำคัญกว่า 100 ประเทศทั่วโลกในวันนี้ โดยผู้จำหน่ายฟอร์ดในประเทศไทยจะพร้อมส่งมอบรถยนต์รุ่นใหม่ให้กับลูกค้ากลุ่มแรกอย่างเป็นทางการตั้งแต่วันที่ 1 สิงหาคมเป็นต้นไป

นายวิชิต ว่องวัฒนาการ กรรมการผู้จัดการฟอร์ด ประเทศไทย เปิดเผยว่า ฟอร์ด เอเวอเรสต์ เจเนอเรชันใหม่ ได้รับกระแสตอบรับที่ดีมากจากลูกค้าชาวไทย และมียอดจองเข้ามาอย่างต่อเนื่อง จากความโดดเด่นทั้งด้านการออกแบบ สมรรถนะที่ดียิ่งขึ้น อุปกรณ์ด้านความปลอดภัยที่เหนือชั้น และเทคโนโลยีทันสมัยมากมาย เราเชื่อว่าลูกค้าจะได้รับประสบการณ์ที่ดีเยี่ยมในการเป็นเจ้าของสุดยอดนวัตกรรมยานยนต์รุ่นล่าสุดจากฟอร์ด

ฟอร์ด เอเวอเรสต์ เจเนอเรชันใหม่ ทุกรุ่นมาพร้อมการรับประกันคุณภาพรถใหม่จากโรงงานนาน 5 ปี หรือ 150,000 กม. โดยฟอร์ด เอเวอเรสต์ เจเนอเรชันใหม่ ที่จำหน่ายในประเทศไทยมีทั้งหมด 4 รุ่นย่อย ได้แก่ ฟอร์ด เอเวอเรสต์ เจเนอเรชันใหม่ รุ่นเทรนด์ ราคา 1,334,000 บาท ฟอร์ด เอเวอเรสต์ เจเนอเรชันใหม่ รุ่นสปอร์ต ราคา 1,464,000 บาท ฟอร์ด เอเวอเรสต์ เจเนอเรชันใหม่ รุ่นไทเทเนียมพลัส 4x2 ราคา 1,704,000 บาท ฟอร์ด เอเวอเรสต์ เจเนอเรชันใหม่ รุ่นไทเทเนียมพลัส 4x4 ราคา 1,854,000 บาท

ฟอร์ด เอเวอเรสต์ เจเนอเรชันใหม่ มีทั้งหมด 6 สีให้เลือก ได้แก่ สีขาว สโนว์เฟลค ไวท์ เพิร์ล สีเงิน อลูมิเนียม เมทัลลิก สีดำ แอบโซลูท แบล็ก สีเทา เมทิออร์ เกรย์ สีน้ำตาล อีควิน็อกซ์ บรอนซ์ และสีส้ม เซโดนา ออเรนจ์ นอกจากนี้ รุ่นสปอร์ตยังมาพร้อมสีพิเศษ สีน้ำเงิน บลูไลท์นิ่ง และสำหรับรุ่นไทเทเนียมพลัส ห้องโดยสารภายในเพิ่มตัวเลือกพิเศษสีครีมพราลีน โดยมีสีดำ อีโบนี เป็นสีมาตรฐาน

ฟอร์ด เอเวอเรสต์ เจเนอเรชันใหม่ ยังมาพร้อมนวัตกรรมบริการแบบ 'พร้อมเสมอ' หรือ 'Always-On' ให้ลูกค้าสามารถเข้าถึงและเชื่อมต่อกับรถได้ตลอดเวลาผ่านแอปพลิเคชันฟอร์ดพาส (FordPassTM) และนวัตกรรมการบริการอื่นๆ อีกมากมาย เพื่อยกระดับประสบการณ์การเป็นเจ้าของรถที่สะดวกสบายไปอีกขั้น ฟอร์ด เอเวอเรสต์ เจเนอเรชันใหม่ ทุกรุ่นมาพร้อมอัตราดอกเบี้ย 1.99% และฟรีประกันภัยชั้นหนึ่งในปีแรก

กรมการท่องเที่ยว ชวนเที่ยว

ภายใต้แคมเปญ Trust Me วางใจให้ช้างชูงวงดูแล

กองพัฒนาบริการท่องเที่ยว กรมการท่องเที่ยว เร่งเดินหน้ากระตุ้นสนับสนุนภาคอุตสาหกรรมการท่องเที่ยวไทย ภายใต้ แคมเปญ Trust Me... วางใจให้ช้างชูงวงดูแล เมื่อคุณมองหาแหล่งท่องเที่ยว ที่พัก การเดินทาง ร้านอาหาร และกิจกรรมเพื่อการท่องเที่ยว อย่าลืมมองหา ตราสัญลักษณ์ "ช้างชูงวง" แล้วคุณมั่นใจ วางใจให้ช้างชูงวงดูแล ด้วยบริการที่ได้มาตรฐาน สะอาด สะดวก ปลอดภัย เป็นธรรม และรักษ์สิ่งแวดล้อม ติดตามได้จากคลิป https://fb.watch/exFp1cTAF4/

นอกจากนี้ กรมการท่องเที่ยวยังมีแผนที่จะส่งเสริมและผลักดันในเรื่องมาตรฐานการท่องเที่ยวไทยสร้างความมั่นใจ สร้างน่าเชื่อถือและยกระดับขีดความสามารถในการแข่งขันให้กับผู้ประกอบการด้านการท่องเที่ยว เพื่อให้เกิดการท่องเที่ยวอย่างยั่งยืน ด้วยการจัดอบรม ให้ความรู้เรื่องมาตรฐานการท่องเที่ยวไทย พร้อมทั้งให้คำปรึกษาแก่ผู้ประกอบการและชุมชน เพื่อผลักดันให้เข้าสู่มาตรฐาน พร้อมจัดทำสื่อและประชาสัมพันธ์และให้ความรู้เรื่องมาตรฐานการท่องเที่ยวไทย บนสื่อออนไลน์เพิ่มมากขึ้น

ขอเชิญผู้ประกอบการภาคการท่องเที่ยว ยื่นขอรับรองมาตรฐานการท่องเที่ยวไทย และนักท่องเที่ยวสามารถค้นหาสถานที่ที่ได้รับการรับรองมาตรฐานการท่องเที่ยวไทยได้ที่

📌 Facebook: Thailand Tourism Standard

📌 Website: www.dot.go.th

#มาตรฐานการท่องเที่ยวไทย
#ThailandTourismStandard
#Trustmeวางใจให้ช้างชูงวงดูแล
#ช้างชูงวงเริงร่า
#กรมการท่องเที่ยว

คุนเนอร์ คุกคู คล็อกส์ (ประเทศไทย)จำกัด

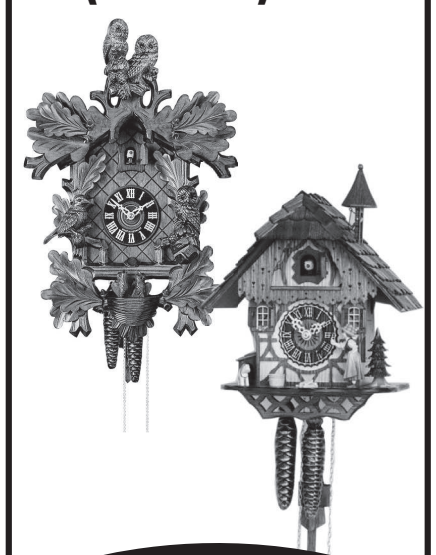

นำเข้าจากเยอรมัน
จำหน่าย รับซ่อม
โทร 087-936-1911, 02-373-1147
เปิดทุกวัน 10 - 19.00 น.

ประกาศขายที่ดินลดราคาสุดๆ 2แปลง!!

แปลงที่ 1 ที่ดินติดแม่น้ำโขง เป็นเนินสวยมากกก. ติดจุดผ่อนปรนบ้านแจมป๋อง อ.เวียงแก่นเชียง ของ จ.เชียงราย 9 ไร่ ขายต่ำกว่าราคาซื้อมา (ซื้อมา22ล้าน) 5ปีละ ขายตอนนี้เพียง 15 ล้าน เหมาะทำบ้านพักตากอากาศ โรงแรมหรือรีสอร์ท ใกล้สพานมิตรภาพไทย-ลาวและสถานีรถไฟที่กำลังจะถึง.

แปลงที่ 2 ที่ดิน 16 ไร่. ต.สบเปิง อ.แม่แตง จ.เชียงใหม่ ตั้งอยู่ท่ามกลางภูเขา ลำธาร อยู่ระหว่างพัฒนาทำเป็นรีสอร์ท" แม่แตงเดอะริเวอร์ฮิลล์" ขายด่วน พร้อมทำต่อให้จนจบ. ขายยกเพียง 12 ล้าน เท่านั้น.

ติดต่อกอบลาภ 098 789 5229 ด่วนครับ

ไทยโพสต์
อิสรภาพแห่งความคิด

กาแฟดำ

วันนี้ต่างกับ 'วิกฤตต้มยำกุ้ง' อย่างไร?

เมื่อวานผมนำเอาคำอธิบายแบบคุยกันง่ายๆ ของ ดร.เศรษฐพุฒิ สุทธิวาทนฤพุฒิ ผู้ว่าแบงก์ชาติที่พยายามชี้ถึงความเข้าใจผิดเกี่ยวกับ 'ส่วนต่างดอกเบี้ย-ค่าเงิน-ทุนเคลื่อนย้าย-ทุนสำรอง' กับนักข่าว

หลายประเด็นน่าสนใจมาก เพราะผู้ว่าฯ ธปท. ต้องการจะแย้งความเชื่อในหลายๆ มิติว่าด้วยเรื่องเงินๆ ทองๆ ที่ผู้คนกำลังกังวลกันขณะนี้

ผมจึงขออนุญาตเอาข้อความถอดเทปในเพจ Bank of Thailand Scholarship Students มาเล่าสู่กันฟังต่อ

ดร.เศรษฐพุฒิ สุทธิวาทนฤพุฒิ ผู้ว่าการธนาคารแห่งประเทศไทย (ธปท.) กล่าวในงาน Meet the Press ในหัวข้อ 'ชี้แจงประเด็นความเข้าใจผิดเกี่ยวกับส่วนต่างอัตราดอกเบี้ย ค่าเงินบาท เงินทุนเคลื่อนย้าย และเงินทุนสำรอง ณ โถงหน้าห้องประชุมภัทรรวมใจ อาคาร 2 ชั้น 2 ธปท. สำนักงานใหญ่ เมื่อวันที่ 22 ก.ค.2565

เรามาอ่านต่อจากเมื่อวานกันครับ

ค่าเงินบาทอ่อน ทุนสำรองลดลง ไปกระทบเสถียรภาพของไทยคล้ายกับวิกฤตปี 2540 จริงหรือ?

ที่มีคนเขาเรียกว่า perfect storm เรื่องอันโน้นอันนี้สารพัด แต่ถ้าไปดูสถานการณ์ของเรากับประเทศที่เจอวิกฤต เช่น ศรีลังกา ต่างกันโดยสิ้นเชิง ทุนสำรองของเราตอนนี้ ถึงแม้มันจะดูว่ามีการลดลง จากการดูแลเรื่องค่าเงิน หรือจาก Valuation change (การเปลี่ยนแปลงมูลค่า) หรือจากผลตอบแทนการลงทุน

ซึ่งตอนปี 2540 เรามีทุนสำรอง 9,000 ล้านดอลลาร์ แต่ตอนนี้มี 2.47 แสนล้านดอลลาร์

ถามว่ามันพอไหม

เราต้องเทียบกับความต้องการจะใช้เงินตราต่างประเทศ โดยเฉพาะหนี้ต่างประเทศระยะสั้นของเรามีเท่าไหร่

เพราะว่าถ้าประเทศขาดเสถียรภาพ มีความเปราะบาง แล้วเจ้าหนี้เขาเรียกหนี้คืน เหมือนกับที่เราเจอตอนปี 2540 ถ้าเขาดูแล้วว่าถ้าเรียกหนี้คืน แล้วประเทศไม่มีเงินทุนสำรองพอ เขาจะตกใจ และรีบเรียกหนี้คืนไป ถ้าไม่เรียกหนี้คืนก็จะไม่ได้เงิน เงินต่างประเทศก็ไหลออก ทุนสำรองก็จะหาย

แต่ของเราทุนสำรองระหว่างประเทศเมื่อเทียบกับหนี้ต่างประเทศระยะสั้น มีประมาณ 2.6 เท่า

พูดง่ายๆ คือ ถึงแม้เขาจะเรียกหนี้ต่างประเทศทั้งหมด ทุนสำรองระหว่างประเทศก็มีพอ เขาจึงไม่มีความจำเป็นที่ต้องเรียกหนี้ เพราะเขารู้สึกว่าปลอดภัย

และถ้าเทียบอันดับในโลก ทุนสำรองของเรากับหนี้ต่างประเทศ เราอยู่ในอันดับท็อปๆ ของโลก

ในแง่เสถียรภาพอะไรต่างๆ ภาพไม่ได้น่าห่วงขนาดนั้น

ผลของการที่ค่าเงินอ่อน ถามว่าน่าเป็นห่วงเหมือนเมื่อปี 2540 หรือไม่ คำตอบก็คือ ไม่

เพราะหนี้ต่างประเทศของเรา สมัยปี 2540 เหตุผลที่เรากลัวมากเรื่องค่าเงินอ่อน เป็นเพราะว่าหนี้ต่างประเทศเราเยอะ

ตอนที่บริษัทมีหนี้ต่างประเทศเยอะ ถ้ากู้มา 100 ล้านเหรียญฯ แล้วค่าเงินบาทวิ่งไปที่เกือบ 25 บาท กลายเป็น 52 บาท/ดอลลาร์สหรัฐ การค้างหนี้ในรูปเงินบาทจะเพิ่มขึ้น 2 เท่า แต่ตอนนี้ถึงแม้บาทวิ่งขึ้นไปอ่อนสุดในรอบเท่าโน้นเท่านี้ปี

เมื่อหนี้ต่างประเทศของเราไม่ได้สูงอย่างนั้น ผลกระทบเรื่องเสถียรภาพการเงินจากการที่ค่าเงินบาทอ่อน ก็ไม่ได้มาก

ซึ่งเราก็ไม่ได้อยากเห็นการขึ้นของอัตราแลกเปลี่ยนเร็วขนาดนี้ แต่มันมาจากปัจจัยภายนอก มาจากดอลลาร์ โดยค่าเงินที่อ่อน ทำให้สินค้านำเข้าแพงขึ้น และไปซ้ำเติมผลของเงินเฟ้อ ซึ่งเป็นสิ่งที่เราเป็นห่วง และไม่อยากเห็น

ไม่ได้บอกนะว่า มันไม่มีเรื่องที่น่าห่วง มันมี แต่ถามว่าผมกังวลเรื่องนี้ที่สุดหรือเปล่า คำตอบก็คือ ไม่

สิ่งที่ผมกังวลเรื่องเดียวคือ เราอยากเห็นการฟื้นตัวของเราที่ต่อเนื่อง

และถ้าเราจะเห็นแบบนั้น รายได้ต้องกลับมา ซึ่งตัวที่ไปกระทบกับรายได้คือ การฟื้นตัวของเศรษฐกิจ การท่องเที่ยว อันนี้เป็นความเสี่ยงที่เราต้องห่วง น่าใส่ใจ

ส่วนเรื่องเงินทุนเคลื่อนย้าย เรื่องอะไรพวกนี้ ด้วยบริบทของเราปัจจุบัน เราจับตามอง ไม่ได้ชะล่าใจ เรามอนิเตอร์ตลอดเวลา แต่จุดนี้ไม่ใช่ตัวที่น่ากังวลขนาดที่จะไปกระทบเรื่องเสถียรภาพ และทำให้การฟื้นตัวของเราสะดุด

ค่า 'บาทอ่อน' ไม่ได้เป็นปัจจัยหลักที่ทำให้ 'เงินเฟ้อ' เพิ่ม

เราไม่ได้มีเป้าว่าอัตราแลกเปลี่ยนควรเป็นเท่าไหร่ ไม่มีการเซตไว้ว่าการเคลื่อนไหวของอัตราแลกเปลี่ยนห้ามกันเท่านั้นเท่านี้ ทิศทาง เราปล่อยให้เป็นไปตามกลไกตลาด

แต่สิ่งที่เราไม่อยากเห็นคือ การปรับตัวที่เร็วเกินไป จนทำให้ผู้ประกอบการปรับตัวไม่ทัน จึงทำให้บางช่วง บางจังหวะ เราต้องเข้าไปช่วยดูแลค่าเงิน

ถามว่าการที่ค่าเงินมันอ่อน แล้วส่งผลต่อเงินเฟ้อหรือไม่

แต่ถ้าดูจะเห็นว่าเงินเฟ้อที่ขึ้นมา หลักๆ ไม่ได้มาจากค่าเงินบาทที่อ่อน แต่มาจากราคาพลังงานมากกว่า ที่ทำให้เงินเฟ้อพุ่งเยอะ

ถามว่าเราทำอะไรกับตัวนี้ได้หรือเปล่า คำตอบก็คือ ไม่ได้

ซึ่งในบางประเทศเขาจะเข้ามาด้วยมาตรการอื่น เช่น มาตรการฝั่งการคลัง มาอุดหนุนพลังงานนั่นอีกเรื่อง

ส่วนหน้าที่ของเราในเรื่องเงินเฟ้อคือ การทำให้ราคาที่เพิ่มขึ้น ไม่ทำให้การคาดการณ์เงินเฟ้อ หรือเครื่องยนต์เงินเฟ้อติด เราจึงทำเรื่องนโยบายการเงินฝั่งดอกเบี้ย

สิ่งที่เราไม่อยากเห็นคือ การขึ้นของค่าเงินบาทไม่ได้มาจากปัจจัยพื้นฐาน

เช่น มาจากการเก็งกำไรต่างๆ แต่บางทีการเคลื่อนไหวของค่าเงิน มันมาจากปัจจัยที่จริง คือ เรื่องเฟด (ธนาคารกลางสหรัฐ)

เช่น ถ้าเฟดบอกว่าจะเหยียบเบรกแรงขึ้นกว่าเดิม ก็เป็นเรื่องปกติที่ดอลลาร์จะต้องแข็ง และบาทก็ต้องอ่อน แต่เราดู Speed ไม่ให้มันมากเกินไป

แต่ถ้าเป็นเงินทุนเคลื่อนย้ายที่เข้ามาเก็งกำไร ที่ไม่มีที่มาที่ไป เราจะต้องเข้าไปดูทั้งที่มาของการเคลื่อนไหวว่า มาจากตรงไหน และดูเรื่อง Speed ซึ่งค่าเงินบาทจะผันผวนอย่างนี้ แต่ในท้ายที่สุดแล้ว สิ่งที่เราอยากเห็นคือ ผู้ประกอบการต้องทำ Hedging (ประกันความเสี่ยงค่าเงิน) ให้มากขึ้น แต่ก็เข้าใจว่าต้นทุนมันสูง แต่ก็ลดลงมาแล้ว

จับตาค่าเงินบาท 'พลิกกลับ' หากเงินเฟ้อสหรัฐถึงจุดพีก

เรื่องเสียงบ่นทำใจเถอะ แข็งก็บ่น อ่อนก็บ่น เพราะคนที่ได้ประโยชน์เขาจะเงียบ ส่วนคนที่โดนเขาจะบ่น

สมมติบอกว่า เราไม่ต้องการให้อ่อน ให้ค่าเงินบาท Fixed กับเงินดอลลาร์ไว้ระดับหนึ่ง ผลที่ตามมาคือ เงินบาทเมื่อเทียบกับเงินสกุลอื่นจะแข็ง จึงเป็นที่มาที่เราปล่อยให้ลอยตัว

"ในเชิงพื้นฐานของเรา ในแง่ต่างประเทศ เราไม่ได้ weak (อ่อนแอ) ขนาดนั้น ทุนสำรองก็เยอะ หนี้ต่างประเทศก็น้อย ดุลบัญชีเดินสะพัดตอนนี้ติดลบ เดี๋ยวท่องเที่ยวกลับมาก็เป็นบวก sentiment ก็มีโอกาสสวิง อย่างสหรัฐฯ ตอนนี้ทุกคนก็เฮโลไปฝั่งนี้ฝั่งเดียว.

ข่าวสั้น

สิงคโปร์ 4 ด.ประหารนักโทษ 10 ราย

สิงคโปร์ ● สิงคโปร์แขวนคอผู้ค้ายา 2 รายเมื่อวันศุกร์ ทำให้ตัวเลขนักโทษที่ถูกประหารชีวิตในช่วง 4 เดือนที่ผ่านมานับรวมได้ 10 รายแล้ว โทษประหารด้วยการแขวนคอของสิงคโปร์ถูกวิจารณ์อย่างกว้างขวาง หลังชายชาวมาเลย์ที่บกพร่องทางสติปัญญาถูกประหารไปเมื่อเดือนเมษายน เคิร์สเทน ฮาน นักรณรงค์ด้านสิทธิ และนักเคลื่อนไหวคนอื่นๆ ระบุว่า หนึ่งในนักโทษที่ถูกประหารชีวิตเมื่อวันศุกร์ คือ อับดุล ราฮิม ชาปี วัย 45 ปี อดีตคนขับรถแอปบริการเรียกรถ ถูกตัดสินว่ามีความผิดฐานค้าเฮโรอีน ชายอีกคนที่โดนประหารเชื่อว่าเป็นผู้ต้องหาร่วมกับชาปี ฮาน กล่าวว่าทั้งคู่เป็นชาวสิงคโปร์ เชื่อว่ามีการประหารชีวิตไป 2 คน เมื่อเช้าวันนี้ เธอยืนยันกับเอเอฟพี

เกาหลีใต้ส่งยานโคจรดวงจันทร์ลำแรก

โซล ● เกาหลีใต้เผยว่าประสบความสำเร็จในการส่งยานอวกาศโคจรรอบดวงจันทร์ลำแรก ในภารกิจสำรวจดวงจันทร์ที่จะใช้เวลานาน 1 ปี โดยมีสิ่งของต่างๆ บรรทุกขึ้นไป รวมถึงเครือข่ายแบบใหม่ที่ทนต่อการหยุดชะงักสำหรับการส่งข้อมูลจากอวกาศ เอเอฟพีรายงานว่ายานโคจรรอบดวงจันทร์ลำนี้ชื่อดานูรีในภาษาเกาหลี ส่งขึ้นด้วยจรวดฟอลคอน 9 จากแหลมคานาเวอรัลในรัฐฟลอริดา โดยบริษัท สเปซเอ็กซ์ของอีลอนมัสก์ มีจุดมุ่งหมายที่จะไปถึงดวงจันทร์ในช่วงกลางเดือนธันวาคมปีนี้ ยานดานูรีส่งขึ้นสู่อวกาศเมื่อเวลา 08.08 น. วันที่ 5 สิงหาคม ตามการระบุของกระทรวงวิทยาศาสตร์เกาหลีใต้ทางทวิตเตอร์ โดยมีการแชร์วิดีโอขณะจรวดทะยานขึ้นจากฐาน ปล่อยควันและเปลวไฟขนาดใหญ่ โอ แท ซอก รัฐมนตรีช่วยกระทรวงวิทยาศาสตร์ของเกาหลีใต้ กล่าวกับผู้สื่อข่าวเมื่อวันศุกร์ว่า ยานดานูรีเข้าสู่วงโคจรดวงจันทร์ได้สำเร็จ

ราคาอาหารโลกร่วงอีกหลังยูเครนส่งออกได้

ปารีส ● ราคาอาหารโลกลดลงอย่างรวดเร็วในเดือนกรกฎาคม ส่วนหนึ่งเป็นผลจากข้อตกลงระหว่างยูเครนกับรัสเซียที่ยกเลิกการปิดกั้นทางทะเล ซึ่งทำให้การขนส่งธัญพืชของยูเครนต้องหยุดไปก่อนหน้านั้น เอเอฟพีรายงานเมื่อวันศุกร์ว่า ราคาอาหารที่พุ่งขึ้นสูงสุดเป็นประวัติการณ์ในเดือนมีนาคม เกิดขึ้นหลังจากรัสเซียเปิดฉากบุกยูเครน แม้ว่าราคาอาหารปัจจุบันจะยังสูงอยู่ แต่ก็ได้ปรับตัวลดลงติดต่อกันเป็นเดือนที่ 5 โดยลดลง 8.6% ในเดือนกรกฎาคม เมื่อเทียบกับเดือนมิถุนายนตามดัชนีราคาอาหารขององค์กรอาหารและการเกษตรแห่งสหประชาชาติ ขณะที่ดัชนีซึ่งวัดการเปลี่ยนแปลงรายเดือนในราคาระหว่างประเทศของตะกร้าสินค้าอาหาร ยังคงสูงกว่าในเดือนกรกฎาคม 2564 หรือเมื่อ 1 ปีที่แล้ว 13.1% ที่ลดลงมากสุดคือราคาน้ำมันพืช.

จีนประกาศระงับร่วมมือสหรัฐ

ปักกิ่ง/ไทเป ● จีนประกาศยุติความร่วมมือกับสหรัฐอเมริกาในหลายเรื่องเมื่อวันศุกร์ เพื่อตอบโต้การเยือนไต้หวันของแนนซี เพโลซี ประธานสภาผู้แทนราษฎรสหรัฐ นอกจากนี้ยังคว่ำบาตรเพโลซี ด้านนายกรัฐมนตรีไต้หวันประณามการซ้อมรบรอบเกาะไต้หวันของจีนว่าเป็นการกระทำของเพื่อนบ้านที่เป็นปีศาจ

เอเอฟพีและรอยเตอร์รายงานเมื่อวันศุกร์ที่ 5 สิงหาคม 2565 ว่า ผลจากการเยือนไต้หวันของแนนซี เพโลซี ประธานสภาผู้แทนราษฎรสหรัฐ ทำให้จีนโกรธเกรี้ยวอย่างยิ่ง เนื่องจากจีนระบุว่าไต้หวันเป็นดินแดนของตนและเคยประกาศว่าจะผนวกดินแดนไต้หวันในวันหนึ่งแม้อาจต้องใช้กำลัง

จีนตอบโต้การเยือนไต้หวันของเพโลซีด้วยการซ้อมรบครั้งใหญ่อย่างที่ไม่เคยทำมาก่อนรอบไต้หวันเมื่อวันพฤหัสบดี โดยมีกำหนดซ้อมรบไปจนถึงเที่ยงวันอาทิตย์

กระทรวงการต่างประเทศจีนแถลงเมื่อวันศุกร์ว่า รัฐบาลจีนระงับการเจรจาและความร่วมมือที่ตกลงกันไว้กับสหรัฐอเมริกาในหลายเรื่อง รวมถึงเรื่องการแก้ไขปัญหาการเปลี่ยนแปลงสภาพภูมิอากาศ

ทั้งจีนและสหรัฐต่างเป็นประเทศที่ปล่อยมลพิษมากที่สุดของโลก เมื่อปีที่แล้วต่างให้คำมั่นสัญญาว่าจะทำงานร่วมกันเพื่อเร่งการลงมือกระทำเพื่อแก้ไขปัญหาการเปลี่ยนแปลงสภาพภูมิอากาศให้ได้ในทศวรรษนี้ และประกาศว่าทั้ง 2 ชาติจะประชุมหารือกันเป็นระยะในเรื่องวิกฤตสภาพภูมิอากาศ แต่ข้อตกลงนี้ดูเหมือนจะสั่นคลอนเสียแล้วหลังความสัมพันธ์ระหว่างสหรัฐกับจีนอยู่ในระดับต่ำสุดในปีนี้

กระทรวงการต่างประเทศจีนแถลงยกเลิกความร่วมมือกับสหรัฐในด้านอื่นด้วย เช่น การเจรจาเรื่องความมั่นคงทางทหารในการเดินเรือ, การปราบปรามยาเสพติด, การป้องกันอาชญากรรมข้ามพรมแดน, การส่งผู้อพยพผิดกฎหมายกลับถิ่นที่อยู่เดิม

ในวันเดียวกัน กระทรวงการต่างประเทศจีนแถลงคว่ำบาตรเพโลซีและครอบครัวของเธอ ระบุเพโลซีมีการกระทำที่ชั่วร้ายและยั่วยุ

โฆษกกระทรวงการต่างประเทศจีนกล่าวในแถลงการณ์ว่าถึงแม้รัฐบาลจีนจะแสดงความกังวลอย่างยิ่งและคัดค้านอย่างหนักแน่น แต่เพโลซียังยืนกรานในการเยือนไต้หวัน นับเป็นการแทรกแซงกิจการภายในของจีนอย่างร้ายแรง, บ่อนทำลายอธิปไตยและบูรณภาพดินแดนของจีน, เหยียบย่ำนโยบายจีนเดียว, คุกคามสันติภาพและเสถียรภาพของช่องแคบไต้หวัน

ด้านเพโลซียืนยันเมื่อวันศุกร์ว่า สหรัฐจะไม่ปล่อยให้จีนกระทำการโดดเดี่ยวไต้หวัน

ด้านนายกรัฐมนตรีซู เจินชาง ของไต้หวันกล่าวกับผู้สื่อข่าวเมื่อวันศุกร์ ถึงการซ้อมรบของจีนรอบเกาะไต้หวันว่า เราไม่คาดคิดว่าประเทศเพื่อนบ้านของเราจะมีการกระทำของปีศาจด้วยการมาโชว์อำนาจอยู่ที่หน้าประตูบ้านของเรา เป็นการซ้อมรบที่เป็นอันตรายตามอำเภอใจในน่านน้ำที่มีการเดินเรือหนาแน่นที่สุดในโลก

กระทรวงกลาโหมไต้หวันแถลงในวันศุกร์ เมื่อเวลา 11.00 น. ตามเวลาท้องถิ่นว่า ฝูงบินเครื่องบินรบของจีนและกองเรือรบจีนซ้อมรบรอบช่องแคบไต้หวัน โดยมีเครื่องบินรบและเรือรบที่ข้ามเส้นแบ่งระหว่างจีนกับไต้หวันของช่องแคบไต้หวัน เข้ามาในน่านน้ำและน่านฟ้าของไต้หวัน.

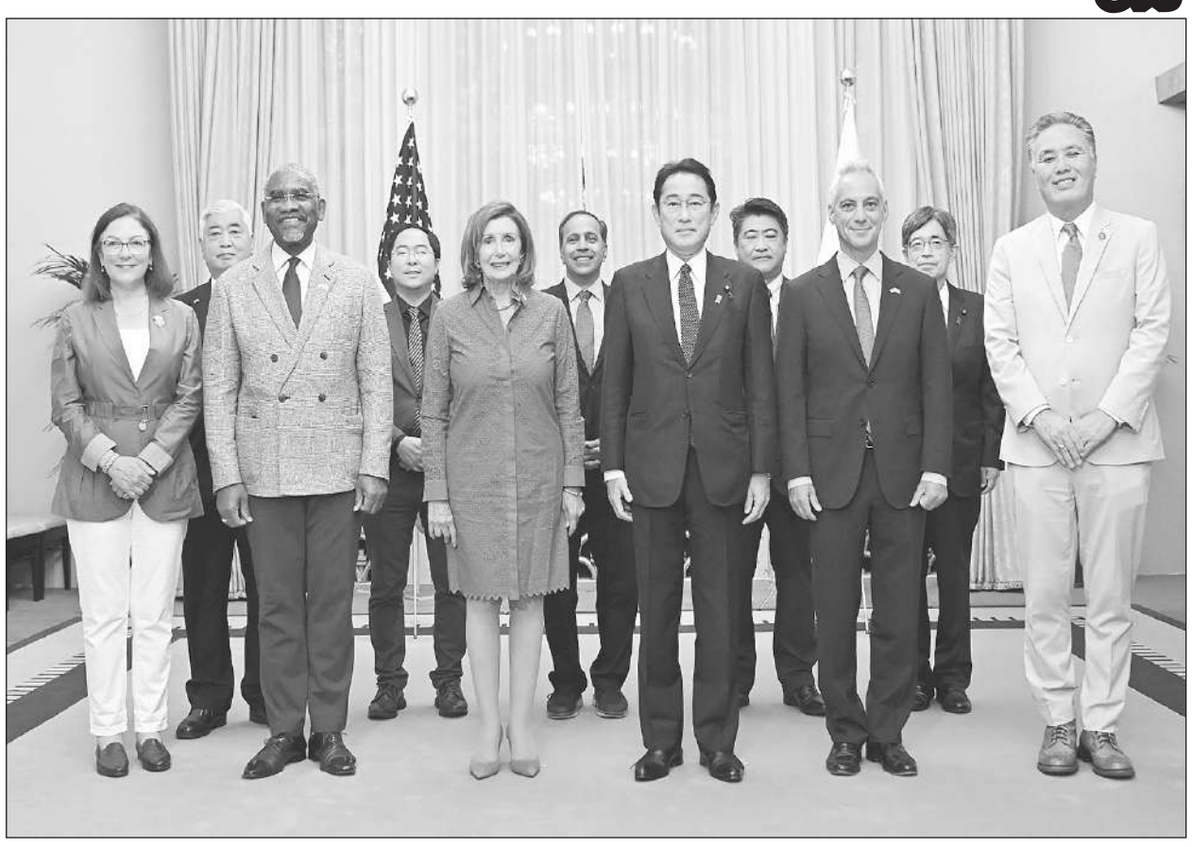

พบนายกฯ ● แนนซี เพโลซี ประธานสภาผู้แทนราษฎรสหรัฐนำคณะตัวแทน ส.ส.สหรัฐ เข้าพบหารือกับนายกรัฐมนตรีฟูมิโอะ คิชิดะ ที่ทำเนียบนายกฯ ในกรุงโตเกียว เมื่อวันที่ 5 สิงหาคม.

UNเผยโสมแดงลุยทดสอบนิวเคลียร์เพิ่ม

สหประชาชาติ ● ยูเอ็นเปิดรายงานลับ "คิม จองอึน" เตรียมการ 6 เดือนแรกปูทางสู่การทดสอบอาวุธนิวเคลียร์เพิ่ม หลังถูกโยงแฮกเกอร์เกาหลีเหนือโจมตีไซเบอร์ป่วนตลาดเงินดิจิทัลความหางบประมาณสานต่อโครงการ

รอยเตอร์รายงานเมื่อวันที่ 5 สิงหาคม 2565 จากรายงานลับจากสหประชาชาติเกาหลีเหนืออยู่ในระหว่างการเตรียมการทดสอบอาวุธนิวเคลียร์ในช่วง 6 เดือนแรกของปีนี้ โดยรายงานตรวจสอบการคว่ำบาตรอิสระของสหประชาชาติที่ส่งถึงคณะกรรมการการคว่ำบาตรเกาหลีเหนือของคณะมนตรีความมั่นคงแห่งสหประชาชาติ (UNSC) ระบุว่าการทำงานที่ฐานทดสอบนิวเคลียร์ปุงกเย-รีเป็นการปูทางไปสู่การทดสอบนิวเคลียร์เพิ่มเติมเพื่อการพัฒนาอาวุธนิวเคลียร์"

รายงานระบุด้วยว่าเกาหลีเหนือยังคงพัฒนาความสามารถในการผลิตวัสดุฟิสไซล์ ที่ฐานนิวเคลียร์ยองบยอน ซึ่งเป็นศูนย์นิวเคลียร์ที่สำคัญ นับเป็นที่ตั้งของเครื่องปฏิกรณ์นิวเคลียร์เครื่องแรกของเกาหลีเหนือ

อย่างไรก็ตาม ก่อนหน้านี้ สหรัฐออกคำเตือนมานานแล้วว่าเกาหลีเหนือพร้อมที่จะทำการทดสอบนิวเคลียร์ครั้งที่ 7 และสหรัฐฯ จะผลักดันอย่างต่อเนื่อง เพื่อนำไปสู่การคว่ำบาตรของสหประชาชาติต่อเกาหลีเหนือเพิ่มหากสถานการณ์นี้เกิดขึ้น

ผู้ตรวจสอบของยูเอ็นยังระบุด้วยว่า การตรวจสอบแสดงให้เห็นว่าเกาหลีเหนือต้องเป็นผู้รับผิดในการขโมยสินทรัพย์คริปโตฯ มูลค่าหลายร้อยล้านดอลลาร์สหรัฐในการแฮกครั้งใหญ่อย่างน้อย 1 ครั้ง

ทั้งนี้ หน่วยงานตรวจสอบการคว่ำบาตรอิสระของสหประชาชาติ ได้รายงานก่อนหน้านี้ว่า กลุ่มแฮกเกอร์จากเกาหลีเหนือใช้การโจมตีทางไซเบอร์ต่อเครือข่ายการแลกเปลี่ยนสกุลเงินดิจิทัลทำให้มีรายได้หลายร้อยล้านดอลลาร์สหรัฐ เพื่อนำเงินมาใช้ในโครงการนิวเคลียร์และขีปนาวุธ

"กิจกรรมทางไซเบอร์อื่นๆ ของเกาหลีใต้ยังคงดำเนินต่อไป โดยเน้นไปที่การขโมยข้อมูลและมีการใช้วิธีการดั้งเดิมมากขึ้นเพื่อให้ได้รับข้อมูลและวัสดุที่มีมูลค่าสำหรับโครงการต้องห้ามของเกาหลีเหนือ ซึ่งรวมถึงอาวุธที่มีอานุภาพทำลายล้างสูง" รายงานระบุ.

ข่าวย่อยภูมิภาค

จับนกกรงหัวจุกสัตว์ป่าคุ้มครอง 400 ตัว

พัทลุง ● วันที่ 5 ส.ค.65 ร.ต.ต.ธีรัชกฤติ แก้วขาว หัวหน้าชุดปราบปรามการกระทำความผิดเกี่ยวกับทรัพยากรธรรมชาติและสิ่งแวดล้อม (บก.ปทส.) พร้อมกำลัง วางแผนจับกุมขบวนการขนสัตว์ป่าคุ้มครองจากภาคเหนือมายัง จ.พัทลุง โดยขนมากับรถทัวร์สาย กทม.-หาดใหญ่ ลงสถานีขนส่งเฉลิมพระเกียรติ อ.เมืองพัทลุง ซึ่งเฝ้ารอประมาณ 2 ชั่วโมงก็ยังไม่มีวี่แววเป้าหมาย เนื่องจากขบวนการลักลอบได้นำนกปรอดหัวโขนหรือนกกรงหัวจุก ใส่ไว้ในลังจำนวน 5 ลัง วางไว้ที่ศาลาโดยสารริมถนนสายเอเชีย ม.8 ต.ท่าแค อ.เมืองพัทลุง ห่างจากสถานีขนส่งประมาณ 6 กิโลเมตร เฝ้ารออยู่นานไม่มีใครมาแสดงตนเป็นเจ้าของ จึงเข้าตรวจสอบพบเป็นสัตว์ป่าคุ้มครองนกปรอดหัวโขน ลำดับที่ 580 จำนวน 400 ตัว อัดแน่นมาในลังจำนวน 5 ลัง พร้อมอาหารนกจำพวกกล้วยและส้ม หลังจากนั้นได้ถ่ายนกเข้ากรงใหญ่ทันที เนื่องจากเกรงว่านกจะตายเพราะแออัดกันอยู่ในลังและเดินทางมาไกล ก่อนจะติดตามกลุ่มค้าสัตว์ป่าขบวนการดังกล่าวมาดำเนินคดีต่อไป ทั้งนี้ ราคานกอยู่ที่ประมาณตัวละ 300-500 บาท และในพัทลุงมีคนนิยมเล่นนกจำนวนมากจึงมีการจับกุมอย่างต่อเนื่อง

เตือนห้ามนำผลิตภัณฑ์ผสมกัญชาข้ามแดน

ยะลา ● วันที่ 5 ส.ค.65 พ.ต.ท.สมเจตน์ หนูชัยแก้ว สว.ด่าน ตม.เบตง จ.ยะลา สั่งการให้เจ้าหน้าที่นำแผ่นป้ายไวนิลคำเตือนขนาดใหญ่ทั้งภาษาไทยและอังกฤษ ว่าการนำกัญชาหรือผลิตภัณฑ์ที่มีส่วนผสมของกัญชาเข้าไปในประเทศมาเลเซีย จะมีความผิดทางกฎหมายของประเทศมาเลเซีย ไปติดบริเวณช่องทางยื่นเอกสารเดินทางเข้าและออก ด่านพรมแดนไทย-มาเลเซีย ตรงข้ามด่านบูกิตบือราปิต รัฐเกดะห์ ประเทศมาเลเซีย พร้อมมอบหมายให้เจ้าหน้าที่ ตม.ทำความเข้าใจกับประชาชนคนไทยและนักท่องเที่ยวชาวต่างชาติที่ข้ามแดนให้ปฏิบัติตามอย่างเคร่งครัด เนื่องจากมาเลเซียยังคงให้กัญชาเป็นสิ่งต้องห้ามในการครอบครองและเสพเข้าร่างกาย หากพบจะมีโทษสถานหนักเทียบเท่ากับยาเสพติดประเภท 1 หลังพบว่ามีคนไทยถูกทางการมาเลเซียจับกุมหลายรายจากการตรวจพบสารกัญชาในปัสสาวะ ขณะที่ประชาชนที่เดินทางเข้าออกเพื่อไปหาญาติพี่น้องหรือทำมาค้าขายสินค้าท้องถิ่น ยอมรับว่า เป็นเรื่องที่ดีและเห็นด้วยในการติดป้ายเตือน เนื่องจากคนไทยหลายรายยังไม่รู้กฎหมายของประเทศเพื่อนบ้าน.

ตร.ทลายแก๊งหลอกลงทุนฟาร์มเห็ด

กรุงเทพฯ ● ตำรวจไซเบอร์บุกทลายเครือข่ายหลอกลงทุนฟาร์มเห็ด พบเหยื่อแจ้งความแล้ว 2,000 ราย เสียหาย 1,200 ล้าน รวบ 3 ผู้ต้องหาในสกลนคร ตรวจยึดของกลางกว่า 200 รายการ

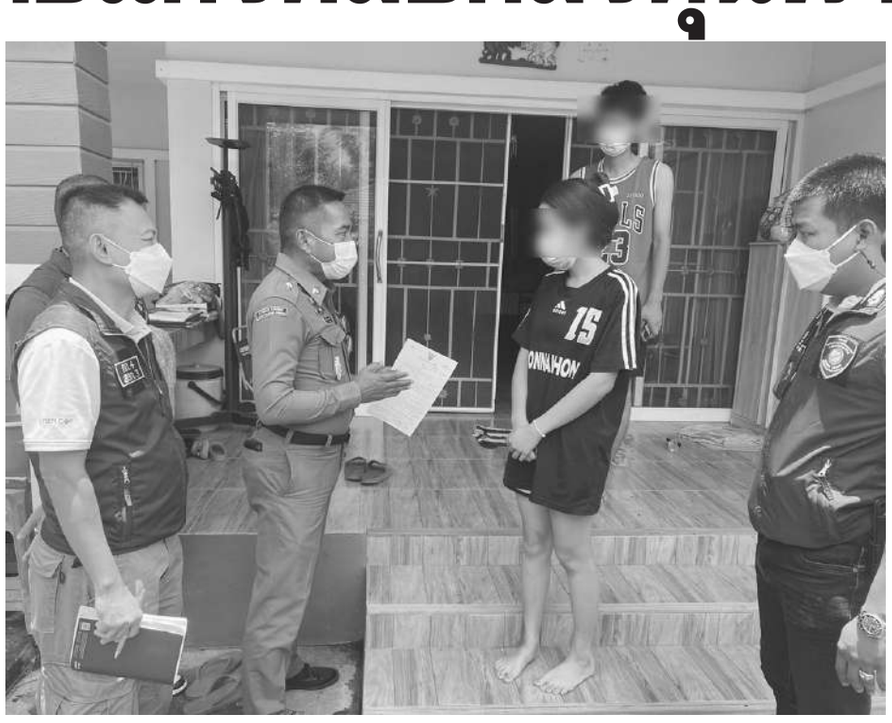

วันที่ 5 ส.ค.65 ที่กองบัญชาการตำรวจสืบสวนสอบสวนอาชญากรรมทางเทคโนโลยี (บช.สอท.) พล.ต.ท.กรไชย คล้ายคลึง ผบช.สอท. และเจ้าหน้าที่ร่วมกันแถลงข่าวการทลายเครือข่ายหลอกลงทุน Turtle Farm ได้ผู้ต้องหาสำคัญหลายราย

ทั้งนี้ เมื่อช่วง พ.ย.64 ผู้ต้องหากับพวกได้ร่วมกันจัดตั้งบริษัท ไมน์นิ่ง มายน์ เอ็กซ์ จำกัด และ หจก.สถานีหลักสี่ โดยสร้างโรงเพาะเห็ดขึ้นมาหลายโรงในพื้นที่ อ.เมืองสกลนคร ไว้เพื่อหลอกลวงประชาชนมาร่วมลงทุน ได้แก่ การเพาะปลูกเห็ดเยื่อไผ่ กัญชา กระท่อม และเลี้ยงผึ้ง ผ่านแพลตฟอร์มโซเชียลมีเดียต่างๆ โดยอ้างว่าจะได้ผลตอบแทนเป็นจำนวนมากอย่างต่อเนื่อง

แต่มีเงื่อนไขเช่น หากลงทุน 132,000 บาท จะได้รับผลตอบแทนหลังจากลงทุนไปแล้ว 4 เดือน เดือนละ 53,200 บาท ทุกเดือน เป็นระยะเวลา 7 ปี โดยสร้างความน่าเชื่อถือโดยมีการใช้บุคคลสำคัญและมีชื่อเสียงมาร่วมชักชวน สร้างภาพว่าฟาร์มดังกล่าวได้รับรางวัล ทำให้ผู้เสียหายหลายรายหลงเชื่อและนำเงินมาร่วมลงทุนเป็นจำนวนมาก บางรายเป็นเงินเก็บก้อนสุดท้าย บางรายต้องเอาทรัพย์สินไปจำนองเพื่อนำเงินมาลงทุน

กระทั่งเมื่อวันที่ 2 ส.ค.65 ตำรวจ บช.สอท.ได้รวบรวมพยานหลักฐานต่างๆ ยื่นคำร้องต่อศาลจังหวัดสกลนครขออนุมัติออกหมายจับผู้ต้องหาจำนวน 8 ราย ในข้อหา 1.ร่วมกันฉ้อโกงประชาชน ตามประมวลกฎหมายอาญา มาตรา 343 (มีอัตราโทษจำคุกไม่เกิน 5 ปี ปรับไม่เกิน 100,000 บาท หรือทั้งจำทั้งปรับ 2.กู้ยืมเงินอันเป็นการฉ้อโกงประชาชน ตาม พ.ร.ก.การกู้ยืมเงินอันเป็นการฉ้อโกงประชาชน พ.ศ.2527 มาตรา 3, 4. 5, 12 (มีอัตราโทษจำคุกตั้งแต่ 5-10 ปี ปรับตั้งแต่ 500,000-1,000,000 บาท และปรับอีกไม่เกินวันละ 10,000 บาท ตลอดเวลาที่ยังฝ่าฝืนอยู่) 3.และนำเข้าสู่ระบบคอมพิวเตอร์ซึ่งข้อมูลอันเป็นเท็จ โดยประการที่น่าจะก่อให้เกิดความเสียหายแก่พี่น้องประชาชนตาม พ.ร.บ.คอมพิวเตอร์ มาตรา 14(1) (มีอัตราโทษจำคุกไม่เกิน 5 ปี หรือปรับไม่เกิน 100,000 บาท หรือทั้งจำทั้งปรับประกอบประมวลกฎหมายอาญา มาตรา 83)

สามารถจับกุมผู้ต้องหาได้ 3 ราย คือ น.ส.ประภากร อายุ 25 ปี, น.ส.อนัญญา อายุ 23 ปี และ น.ส.ศิลปสุภา อายุ 23 ปี ในระหว่างวันที่ 3-4 ส.ค.65 ในพื้นที่ อ.เมืองสกลนคร ตรวจยึดของกลางภายในบริษัทและบ้านผู้ต้องหากว่า 200 รายการ ส่วนกรณีผู้ต้องหาที่หลบหนีออกนอกราชอาณาจักรจะมีหนังสือแจ้งไปยังกองการต่างประเทศ สำนักงานตำรวจแห่งชาติ เพื่อประสานกับองค์การตำรวจสากล (INTERPOL) ดำเนินการประกาศตำรวจสากลสีแดง หรือ INTERPOL Red Notice ติดตามตัวมาดำเนินคดีต่อไป.

จับเฒ่าหัวร้อนยิงวัยรุ่นเปิดไฟสูงใส่ดับ

เพชรบุรี ● วันที่ 5 ส.ค.65 ที่กองบังคับการตำรวจภูธรจังหวัดเพชรบุรี พล.ต.ต.อุทัย กวินเดชาธร ผบก.ภ.จว.เพชรบุรี พร้อมเจ้าหน้าที่ร่วมแถลงข่าวการจับกุมตัวนายบัญฑิต หรือเล็ก โพธิ์ศิริ ผู้ต้องหาฆ่าผู้อื่นโดยเจตนา (โดยใช้อาวุธปืน), พาอาวุธปืนไปในเมือง หมู่บ้าน หรือทางสาธารณะโดยไม่มีเหตุอันควรและโดยไม่ได้รับอนุญาตให้มีอาวุธปืนติดตัว, ยิงปืนซึ่งใช้ดินระเบิดในที่สาธารณะโดยไม่มีเหตุอันควร, ขับรถในขณะเมาสุราหรือของเมาอย่างอื่นพร้อมด้วยของกลาง อาวุธปืนพก แบบกึ่งอัตโนมัติ ยี่ห้อเบเรตตา ขนาด .9 มม. จำนวน 1 กระบอก เครื่องกระสุนขนาด 9 มม. จำนวน 7 นัด ที่นายบัญฑิตใช้ก่อเหตุ รถกระบะอีซูซุ สีแดงเข้ม เลขทะเบียน บธ 3709 เพชรบุรี

สืบเนื่องจากเมื่อวันที่ 4 ส.ค.65 สภ.บ้านลาดได้รับแจ้งเหตุจากศูนย์ 191 เพชรบุรี ว่ามีผู้ถูกยิงได้รับบาดเจ็บ ทราบชื่อคือ นายณัฐวุฒิ สว่างใจ อายุ 28 ปี ที่อยู่ 28/1 ม.2 ต.หนองกะปุ อ.บ้านลาด จ.เพชรบุรี ส่วนคนก่อเหตุหลบหนีไป แต่มีแผ่นป้ายทะเบียนหมายเลข บธ 3709 เพชรบุรี ตกอยู่ในที่เกิดเหตุ

จากการสืบสวนทราบว่า เจ้าของรถยนต์ทะเบียนดังกล่าวคือ นายบัญฑิต หรือเล็ก โพธิ์ศิริ อายุ 61 ปี ที่อยู่ 57 ม.7 ต.ท่าช้าง อ.บ้านลาด จ.เพชรบุรี เมื่อเจ้าหน้าที่เดินทางไปถึงพบว่านายบัญฑิตอยู่บ้าน และรับว่าเป็นผู้ก่อเหตุใช้อาวุธปืนพกยิงนายณัฐวุฒิจริง จากนั้นนำตำรวจไปตรวจยึดปืนที่ใช้ก่อเหตุซึ่งได้ฝากไว้กับญาติ

เบื้องต้นให้การว่า เวลา 19.30 น.ได้ขับรถยนต์มาตามถนนสายวัดโพธิ์เรียง-ไร่มาบ มีรถกระบะของนายณัฐวุฒิจอดเปิดไฟสูงอยู่ริมถนน ทำให้มองไม่เห็นทาง เกิดความโมโหจึงได้ชะลอรถและต่อว่ามีปากเสียงกัน และหลังจากนั้นได้พบรถของนายณัฐวุฒิอีกครั้ง จึงไปจอดตัดหน้าและถือปืนลงไปยิงนายณัฐวุฒิจำนวน 7 นัด จากนั้นขับหนีมาที่บ้าน.

แม่ค้าสวนกระแส ขายแกงถ้วย10บ. แถมข้าวตักไม่อั้น

สมุทรปราการ ● วันที่ 5 ส.ค.65 ผู้สื่อข่าวรายงานบรรยากาศที่ร้านข้าวแกง 10 บาท ตั้งอยู่ริมถนนตำหรุ-บางพลี ภายในตลาดโชคอำนวย ต.แพรกษาใหม่ อ.เมืองสมุทรปราการ ซึ่งคึกคักเพราะมีลูกค้ามารับประทานอาหารจำนวนมาก โดยร้านจะมีเมนูให้เลือกหลากหลายวันละ 13-15 เมนูสลับสับเปลี่ยนกันไป ตักในราคาแค่ 10 บาท ออกแนวบุฟเฟต์ อยากกินอะไรก็ยกถ้วยไปกินได้เลย เน้นปริมาณเยอะให้ทุกคนได้กินอิ่มท้อง ส่วนข้าวตักได้ไม่อั้น ไม่อิ่มก็เติมได้อีก สำหรับข้าวจานแรกคิด 10 บาท

น.ส.ระพีพรรณ จันสกุณี อายุ 39 ปี เจ้าของร้านเปิดเผยว่า ปกติครอบครัวชอบทำบุญอยู่แล้ว ช่วงนี้เศรษฐกิจไม่ค่อยจะดีอยากให้คนที่มีรายได้น้อยในละแวกได้กินของถูกของดีและของอร่อยในราคาที่ประหยัด ถือเป็นการช่วยเหลือซึ่งกันและกัน โดยร้านคิดราคากับข้าวถ้วยละ 10 บาททุกเมนู ข้าวสวยคิดเพียงแค่จานแรกจานละ 10 บาท หากทานไม่อิ่มสามารถมาตักทานได้ไม่อั้น ส่วนแกงถุงห่อกลับบ้านราดแกง 2 อย่างราคา 30 บาท

"ยอมรับว่าได้กำไรเพียงเล็กน้อยแต่ก็ถือว่ายังมีกำไรอยู่ อยากให้ทุกคนได้กินของอร่อย ปกติเราเคยไปทานร้านแบบปกติทั่วไป 40-50 บาทเราจะได้ทานแค่อย่างเดียว จึงอยากให้ลูกค้ามีตัวเลือกที่หลากหลาย สามารถทานกับข้าวในราคา 50 บาทแต่ทานได้หลายอย่าง ปริมาณอาจจะอย่างละนิดอย่างละหน่อย แต่ก็ได้กินหลายอย่าง ร้านเปิดตั้งแต่เวลา 06.00 น.ไปจนถึง 14.00 น.ของทุกวัน ร้านตั้งอยู่ที่ตลาดโชคอำนวย ถนนตำหรุ-บางพลี โทร. 06-4975-0555".

พณ.

ไก่สด พริกสด และต้นหอม เครื่องประกอบอาหาร และอาหารสำเร็จรูป ราคาเปลี่ยนแปลงตามต้นทุนการผลิตที่สูงขึ้น ขณะที่หมวดอื่นๆ ไม่ใช่อาหารและเครื่องดื่ม เพิ่ม 7.35% สินค้าสำคัญที่สูงขึ้น เช่น หมวดเคหสถาน เพิ่ม 8.42% โดยเพิ่มขึ้นจากค่าไฟฟ้าและก๊าซหุงต้ม แต่ก็มีสินค้าสำคัญหลายรายการลดลง เช่น ข้าวสารเจ้า ข้าวสารเหนียว ผักและผลไม้บางชนิด เช่น ถั่วฝักยาว มะนาว ขิง ผักคะน้า กล้วยน้ำว้า ฝรั่ง และลองกอง เป็นต้น

นายรณรงค์กล่าวว่า แนวโน้มเงินเฟ้อในเดือน ส.ค.2565 ยังประเมินไม่ได้ เพราะมีหลายปัจจัยมาก หากกลุ่มพลังงานราคาสูงขึ้น เงินเฟ้อก็จะสูง ถ้าราคาทรงตัวหรือลดลง เงินเฟ้อก็จะลดลง แต่เดือน ส.ค.2564 ฐานเงินเฟ้อต่ำ ก็น่าจะมีผลทำให้เงินเฟ้อสูง ส่วนผลกระทบจากการปรับขึ้นค่าไฟฟ้าและก๊าซหุงต้ม หากดูสมมติฐานนี้ ก็มีผลกระทบต่อเงินเฟ้อบ้าง แต่สัดส่วนคำนวณเงินเฟ้อไม่ได้มาก อย่างค่าไฟมีสัดส่วน 3.85%

"สนค.ได้ปรับเป้าหมายตัวเลขคาดการณ์เงินเฟ้อทั้งปี 2565 ใหม่ เป็นระหว่าง 5.5-6.5% ค่ากลาง 6% เพิ่มขึ้นจากเดิมที่ประเมินไว้ที่ 4-5% ค่ากลาง 4.5% ซึ่งเป็นอัตราที่สอดคล้องกับสถานการณ์เศรษฐกิจและการคาดการณ์เงินเฟ้อของหน่วยงานด้านเศรษฐกิจของไทย โดยสำนักงานสภาพัฒนาการเศรษฐกิจและสังคมแห่งชาติ (สศช.) ประเมิน 4.2-5.2%, ธนาคารแห่งประเทศไทย (ธปท.) 6.2%, สำนักงานเศรษฐกิจการคลัง (สศค.) 6.5%, คณะกรรมการร่วมภาครัฐและเอกชน 3 สถาบัน (กกร.) 5.7% และแบงก์เอกชน ประเมิน 5.9% และ 6% เป็นต้น" นายรณรงค์กล่าว.

นภาเดช

ประจำกองแก่ศิษย์การบิน นายทหารสัญญาบัตร รุ่น น.148 ที่สำเร็จการฝึกอบรม จำนวน 33 คน โดย พล.อ.อ.นภาเดช ธูปะเตมีย์ ผู้บัญชาการทหารอากาศ (ผบ.ทอ.) ให้สัมภาษณ์ภายหลังเป็นประธานประดับปีกนักบินใหม่ ว่าเป็นบุคลากรที่มีคุณค่าของกองทัพ ซึ่งนักบินเหล่านี้ในอนาคตจะเติบโต บางส่วนเป็นนักบินลำเลียงและนักบินเฮลิคอปเตอร์ และหากว่าเราดำเนินการสำเร็จในขั้นตอนต่อไปเกี่ยวกับการจัดซื้อเครื่องบิน F-35A นักบินเหล่านี้จะมีอยู่ส่วนหนึ่งที่อาจเป็นนักบิน F-35A ในอนาคตก็ได้ และบางส่วนเป็นนักบินที่บินกับเครื่องบินที่มีใช้อยู่ในปัจจุบัน ซึ่งมีอายุใช้งานพอสมควร

พล.อ.อ.นภาเดชย้ำว่า ไม่ว่าจะเป็นเครื่องบินเก่าหรือใหม่ ล้วนแล้วแต่เป็นของประชาชน ทอ.เป็นเพียงผู้ดูแลรักษาใช้งานให้เกิดความยั่งยืนและปลอดภัยในการบิน มีประสิทธิภาพ คุ้มค่ากับภาษี ซึ่งต้องขอขอบคุณต่อการตัดสินใจอนุมัติงบประมาณเบื้องต้นจัดซื้อที่ต้องใช้เวลาอีกระยะ เนื่องจากมีขั้นตอนและกระบวนการยากลำบาก หลังจากนี้ไปเมื่อรัฐบาลอนุมัติงบประมาณจะเป็นขั้นตอนเหนือขึ้นไปกว่า ทอ. เป็นเรื่องของรัฐบาล และที่สำคัญที่สุดคือประชาชน หากได้รับการสนับสนุนทั้งประเทศหนุนหลังรัฐบาลในการเจรจาจะทำให้มีโอกาสมากขึ้น อย่างไรก็ตามขอขอบคุณนายกฯ รองนายกฯ คณะกรรมาธิการงบประมาณ

เมื่อถามว่าในระหว่างนี้เตรียมความพร้อมอย่างไรบ้าง พล.อ.อ.นภาเดชกล่าวว่า เราได้การพอสมควร โดยเฉพาะการศึกษาหาความรู้ ซึ่งได้ร้องขอไปทางสหรัฐอเมริกาส่งผู้เชี่ยวชาญมาให้คำแนะนำกับ ทอ. ซึ่งกองทัพอากาศสหรัฐรับปากว่าจัดส่งทีมมา คาดว่าปลายปี 2565 ซึ่งก็เกษียณอายุราชการไปแล้ว คงต้องฝากการต้อนรับ การดำเนินการต่างๆ ไว้กับ ผบ.ทอ.คนใหม่ที่จะมาแทน ซึ่งเชื่อมั่นว่าการเตรียมการเพื่อให้เห็นถึงความพร้อมของเรา กระบวนการต่างๆ ทั้งด้านงบประมาณ การสนับสนุนประชาชน จะมีส่วนในการพิจารณาตกลงใจก่อนที่สภาคองเกรสจะตอบรับหรือปฏิเสธ

"ก่อนหน้านี้มีประชาชนทั้งสนับสนุนและไม่เห็นด้วยต่อการจัดซื้อ F-35 แต่ทุกอย่างก็ผ่านไปแล้ว ขณะนี้มาถึงขั้นที่เราต้องร่วมแรงร่วมใจกันเพื่อให้ได้ของดี ที่จะสะท้อนกลับไปยังลูกหลานของเรา ประเทศชาติบ้านเมือง ผมอยากชวนเชิญทุกคนร่วมกัน ทอ.เตรียมรับ หากว่าได้จะเป็นผลดี หากไม่ได้ค่อยว่ากันใหม่" พล.อ.อ.นภาเดชกล่าว

เมื่อถามว่า มั่นใจต่อการตัดสินใจของสภาคองเกรสอย่างไร พล.อ.อ.นภาเดช กล่าวว่า ตอบยาก เพราะมีปัจจัยทางด้านการเมือง การต่างประเทศเข้ามาเกื้อหนุนพอสมควร เราทำเต็มที่ในส่วนของเรา ซึ่งคาดว่าจะรู้ผลประมาณช่วงเดือน ก.พ.เป็นต้นไป

ถามอีกว่า ระหว่างสภาคองเกรสกับเสียงสนับสนุนของคนไทย สิ่งไหนเป็นปัจจัยจะผลักดันให้โครงการประสบความสำเร็จ พล.อ.อ.นภาเดชกล่าวว่า ขึ้นอยู่กับสภาคองเกรส เพราะมีมาตรฐานพิจารณาที่เป็นระบบ จะดูอะไรหลายอย่าง แต่เราพยายามทำในส่วนที่ทำได้ให้ดี เมื่อเขาพิจารณาประกอบสถานการณ์ต่างประเทศแล้วจะออกมาเป็นคำตอบที่จะบ่งบอกอะไรหลายๆ อย่าง

เมื่อถามว่าคนที่จะมาสานต่อโครงการ F-35 ได้วางหลักการไว้อย่างไร พล.อ.นภาเดชกล่าวว่า เป็นเรื่องยากที่จะตัดสินใจ ขณะนี้ยังไม่ตัดสินใจในแบบที่เป็นลายลักษณ์อักษร แต่ในใจก็มีชื่ออยู่แล้ว และไม่ได้มีแค่เพียงคนเดียว แต่เป็นกลุ่มบุคคล เพราะเป็นคนที่มีความรู้ความสามารถทั้งสิ้น ขอให้ใจเย็น อีกไม่กี่วันน่าจะทราบ เพราะลำบากใจเหมือนกัน

เมื่อถามว่า ปัจจัยที่ใช้ตัดสินใจคืออะไร พล.อ.อ.นภาเดชกล่าวว่า คนที่จะก้าวขึ้นมาเป็นตัวเลือก ต้องมีความรู้ ความสามารถ และมีผลงาน ซึ่งมีอยู่แล้วทุกคน แต่สิ่งสำคัญสามารถสานต่องานที่ทำค้างไว้ได้

ถามย้ำว่าสานต่อโครงการ F-35 ด้วยหรือไม่ พล.อ.อ.นภาเดชกล่าวว่า F-35 เป็นโครงการใหญ่ มีความสำคัญตัดสินหรือชี้ชะตาประสิทธิภาพหรือความด้อยประสิทธิภาพ ความทันสมัย ล้าสมัย ทอ. แน่นอน ต้องมีผลในการพิจารณาตัวบุคคลเป็นนักบิน แต่ไม่จำเป็นต้องเป็นนักบินขับไล่ เป็นใครก็ได้ที่เชื่อมั่นว่าเขาจะนำพา ทอ.ไปสู่ ทอ.ที่มีคุณภาพ ส่วนต้องผ่านจากเป็นผู้ฝูง ผู้การกองบิน ผู้ช่วยทูตทหารหรือไม่นั้น ถือเป็นเพียงองค์ประกอบย่อย

เมื่อถามว่า หากรัฐบาลเปลี่ยนชื่อ ผบ.ทอ.คนใหม่ที่ได้เสนอไป จะส่งผลต่อโครงการ F-35 หรือไม่ พล.อ.อ.นภาเดชกล่าวว่า เป็นสิ่งที่คาดเดาไม่ได้ แต่พอถึงจุดนี้เชื่อว่าคนไทยอยากได้ของดี แต่ใครก็ตามที่ย้อนกลับไปในสิ่งที่ด้อยกว่า เป็นการทำร้ายตัวเอง

เมื่อถามว่า ท่าทีของจีนต่อรัฐบาลมีผลต่อการตัดสินใจสภาคองเกรสหรือไม่ พล.อ.อ.นภาเดชกล่าวว่า ไม่แน่ใจ

ถามว่า ได้ไหว้ พล.อ.อ.ประพันธ์ ธูปะเตมีย์ อดีต ผบ.ทอ.ผู้เป็นบิดาหรือไม่ หลังสานฝันเสนอโครงการเครื่องบิน F35 สำเร็จ พล.อ.อ.นภาเดชกล่าวว่า เมื่อคืน ฝันถึง.

'บิ๊กตู่'

ด้าน นพ.ชลน่าน ศรีแก้ว ส.ส.น่าน และหัวหน้าพรรคเพื่อไทย กล่าวถึงการยื่นตีความการดำรงตำแหน่งนายกฯ 8 ปี ของ พล.อ.ประยุทธ์ ว่าพรรคเพื่อไทยรวมถึงพรรคร่วมฝ่ายค้านมีคณะทำงานพิจารณาเรื่องดังกล่าวยืนยันยื่นตีความแน่นอน แต่ที่ยังไม่ยื่นก่อนหน้านี้เพราะต้องการยื่นในช่วงระยะเวลาที่เหมาะสมที่สุด

"ตอนนี้ได้ข้อตกลงแล้วว่าจะเข้าชื่อยื่นต่อประธานสภาฯ เพื่อส่งต่อไปยังศาลรัฐธรรมนูญก่อน พล.อ.ประยุทธ์เป็นนายกฯครบ 8 ปี วันที่ 24 ส.ค.2565 ประมาณ 1 สัปดาห์ ประมาณวันที่ 16 หรือ 17 ส.ค. มองว่ายื่นเวลานี้ดีที่สุด หากปล่อยเลยไป เสี่ยงว่าการบริหารประเทศจะเสียหายได้" นพ.ชลน่านระบุ

วันเดียวกัน นายศรีสุวรรณ จรรยา เลขาธิการสมาคมองค์การพิทักษ์รัฐธรรมนูญไทย ยื่นคำร้องต่อ กกต.และผู้ตรวจการแผ่นดิน ขอให้เสนอเรื่องพร้อมความเห็นต่อศาลรัฐธรรมนูญวินิจฉัยเกี่ยวกับสถานะนายกรัฐมนตรี พล.อ.ประยุทธ์ จันทร์โอชา ที่จะดำรงตำแหน่งครบ 8 ปี ในวันที่ 23 ส.ค.2565 นี้ โดยสามารถจะคลี่คลายปัญหาความขัดแย้งได้โดยการยื่นให้ศาลรัฐธรรมนูญวินิจฉัย และเพื่อไม่ให้เกิดปัญหากับการบริหารราชการแผ่นดิน ขอให้ในการยื่นเรื่องมีคำร้องให้ศาลรัฐธรรมนูญสั่งให้ พล.อ.ประยุทธ์ยุติปฏิบัติหน้าที่ จนกว่าศาลรัฐธรรมนูญจะมีคำวินิจฉัย

ที่กระทรวงพาณิชย์ นายจุรินทร์ ลักษณวิศิษฏ์ รองนายกรัฐมนตรีและรัฐมนตรีว่าการกระทรวงพาณิชย์ ในฐานะหัวหน้าพรรคประชาธิปัตย์ ระบุว่า พรรคประชาธิปัตย์จะเดินหน้าเข้าสู่โหมดเลือกตั้ง ทุกอย่างก็เตรียมความพร้อมไปในระดับที่มากพอสมควร โดยเฉพาะในพื้นที่ภาคใต้มีความคึบหน้าไปแล้วเต็มร้อย ผู้สมัครของเรามีทั้งผู้ที่เป็น ส.ส.ในปัจจุบัน ซึ่งทุกคนมั่นคงอยู่กับพรรค ยังไม่มีสัญญาณอะไรเปลี่ยนแปลง แล้วก็ยังมีผู้สมัครเลือดใหม่ เพราะภาคใต้เที่ยวหน้ากว่า 50 ที่นั่ง อาจจะกลายเป็น 57-58 ที่นั่ง อย่างไรก็ตาม วันที่ 14 ส.ค.นี้ ตนจะได้เดินทางไปประชุมกับเลือดใหม่ประชาธิปัตย์ที่จังหวัดสงขลา

ที่ จ.หนองคาย ผู้สื่อข่าวรายงานว่า พรรคพลังประชารัฐได้มีป้ายต้อนรับ พล.อ.ประวิตร วงษ์สุวรรณ รองนายกรัฐมนตรี หัวหน้าพรรคพลังประชารัฐ ขนาดใหญ่ ติดตั้งไว้ที่ริมถนนในเขตตัวเมืองหนองคาย ชูสโลแกน "ไม่รู้ ไม่รู้ แต่ไม่แล้งแน่" ซึ่งกล่าวถึงโครงการพัฒนากักเก็บน้ำสำหรับประชาชนในพื้นที่ โดยงานนี้คาดว่าจะเป็นการเปิดตัวว่าที่ผู้สมัครสังกัดของพรรคให้ประชาชนได้รู้จัก โดยเฉพาะอย่างยิ่งในพื้นที่ จ.หนองคาย แต่เดิมนั้นเป็นพื้นที่ ส.ส.พรรคเพื่อไทย ครองทั้ง 3 เขตเลือกตั้งมาอย่างยาวนาน

ที่ จ.พิจิตร นายนราพัฒน์ แก้วทอง ส.ส.แบบบัญชีรายชื่อ รองหัวหน้าพรรคประชาธิปัตย์ภาคเหนือ, นายไพฑูรย์ แก้วทอง อายุ 85 ปี บิดาของนายนราพัฒน์ ระบุว่า ในวันที่ 18 ส.ค.65 ซึ่งเป็นวันคล้ายวันเกิดก้าวเข้าสู่อายุ 86 ปี จะจัดทำบุญเลี้ยงเพลพระที่วัดท่าหลวง พระอารามหลวง ส่วนในค่ำคืนของวันที่ 19 ส.ค.65 ก็จะจัดเลี้ยงโต๊ะจีน 500 โต๊ะ เพื่อฉลองวันเกิดกับญาติสนิทมิตรสหายและชาวบ้านที่คุ้นเคยในเขตพื้นที่ โดยภายในงานจะถือโอกาสเปิดตัวว่าที่ผู้สมัคร ส.ส.พิจิตรทั้ง 3 เขต

อย่างไรก็ตาม เป็นที่น่าสังเกตว่าบรรยากาศทางการเมืองของจังหวัดพิจิตร อุณหภูมิการเมืองขณะนี้ร้อนระอุมากขึ้นเป็นลำดับ เริ่มต้นจากเมื่อวันที่ 30 ก.ค. 65 ที่นายประดิษฐ์ ภัทรประสิทธิ์ เจ้าสัวและพี่ใหญ่ที่คุมทีมเสื้อสีเขียวประกาศเปิดตัวว่าที่ผู้สมัครของพรรคภูมิใจไทยพิจิตรทั้ง 3 เขต ภายในสนามกีฬาจังหวัดพิจิตร หลังจากนั้นวันที่ 31 ก.ค.65 นายสมศักดิ์ เทพสุทิน รมว.ยุติธรรม และทีมงานก็มาร่วมจัดงานฉลองวันเกิดจัดเลี้ยงโต๊ะจีน 300 โต๊ะ ให้กับนายภูดิท อินสุวรรณ์ ส.ส.พปชร.พิจิตร เขต 2 และเปิดตัวว่าที่ผู้สมัคร พปชร.พิจิตรทั้ง 3 เขต ที่พร้อมรบสู้ศึกสนามเลือกตั้งเมืองชาละวัน

จากนั้นถัดมาในวันที่ 1 ส.ค.65 น.ส.สุณีย์ เหลืองวิจิตร เจ๊ใหญ่ของบ้านครอบครัวเพื่อไทยพิจิตร ก็พานายวิชัย ด่านรุ่งโรจน์ ไปยืนชูมือคู่กับนายชลน่าน ศรีแก้ว หัวหน้าพรรคเพื่อไทย เพื่อยืนยันว่าจะเป็นว่าที่ผู้สมัคร ส.ส.พิจิตร เขต 3 ในนามพรรคเพื่อไทย จึงทำให้อุณหภูมิทางการเมืองของพิจิตรร้อนระอุอย่างต่อเนื่อง

ที่ จ.นครราชสีมา นายสุวัจน์ ลิปตพัลลภ ประธานพรรคชาติพัฒนา อดีตรองนายกรัฐมนตรี ระบุถึงการเปิดสาขาพรรคชาติพัฒนาที่ อ.แถลง จ.ระยอง ว่า ระยองเป็นจังหวัดที่ดี ที่มีพื้นฐานที่ดีทางด้านเศรษฐกิจ เป็นทั้งจังหวัดลงทุน จังหวัดทางด้านอุตสาหกรรม จังหวัดทางด้านการท่องเที่ยว วันนี้เราก็มีการต่อยอดโครงการดังกล่าวเป็นโครงการ EEC ซึ่งจะเน้นอุตสาหกรรมสมัยใหม่ ฉะนั้นพรรคชาติพัฒนาเคยมีฐานอยู่แล้ว ส่วนเป็นการคัมแบ็กทั้งที่โคราชและที่ จ.ระยองนั้น ที่ จ.ระยอง ในอดีตเคยมีอยู่แล้ว ก็อยากจะมีที่นั่น และเชื่อมโยงอีสเทิร์นซีบอร์ดกับโคราชได้ดีที่สุดเลย

"สมัย พล.อ.ชาติชาย ท่านบอกว่าอีสานไม่มีทางออกทางทะเล ท่านก็ตัดถนนปักธงชัย-กบินทร์บุรี ถนน 304 เปิดประตูอีสานสู่ท่าเรือน้ำลึกที่ จ.ระยอง ฉะนั้นถ้าเราสามารถที่จะมีตัวแทนของเราอยู่ได้ทั้งที่ จ.ระยองด้วย และที่ภาคอีสานด้วย มันก็จะเป็นการเชื่อมโยงการทำงานในสภา หรือทำงานทางด้านบริหารให้เกิดประโยชน์ต่อการพัฒนาประเทศ" นายสุวัจน์ระบุ

ด้านพรรคสร้างอนาคตไทย (สอท.) นำโดยนายอุตตม สาวนายน หัวหน้าพรรค, นายสุพล ฟองงาม ประธานภาคจัดประชุมพบปะว่าที่ผู้แสดงเจตจำนงเป็นผู้สมัคร ส.ส. ภาคอีสานกว่า 50 คน เพื่ออัปเดตสถานการณ์ทั่วไปทางการเมืองของประเทศ มอบนโยบายพรรคในการทำงานในพื้นที่.

จุรินทร์

หมวดชำระร่างกายลดสูงสุด 62%, หมวดผลิตภัณฑ์ซักล้างลดสูงสุด 55%, หมวดของใช้ประจำวันลดสูงสุด 61% และหมวดยารักษาโรคลดสูงสุด 60% รวมรายการสินค้าที่จำหน่ายในโครงการ 85 รายการ

โครงการนี้คาดว่าจะมีสินค้ามูลค่าซื้อขายในตลาดหมุนเวียนไม่น้อยกว่า 1,000 ล้านบาท และสามารถช่วยลดภาระค่าของชีพของประชาชนไม่น้อยกว่า 300 ล้านบาท ใกล้ที่ไหนซื้อได้ที่นั่น ในเขตกรุงเทพมหานครจำนวน 100 จุด แบ่งเป็นรถโมบาย 25 คัน และจุดจำหน่าย 75 จุด ต่างจังหวัดทั่วประเทศอีก 600 จุด ซึ่งจะทยอยเปิดให้บริการจังหวัดละ 8 จุด ระยะเวลา 60 วัน เริ่มสิงหาคมนี้เป็นต้นไป

อนึ่ง "คาราวานพาณิชย์...ลดราคา! ช่วยประชาชน Lot 20" เป็นนโยบายสำคัญที่นายจุรินทร์ ลักษณวิศิษฏ์ รองนายกรัฐมนตรี และรัฐมนตรีว่าการกระทรวงพาณิชย์ ให้ไว้กับกรมการค้าภายในฯ และที่ผ่านมาสามารถลดภาระค่าครองชีพให้กับคนไทยทั้งประเทศแล้วกว่า 11,728 ล้านบาท และได้รับการตอบรับเป็นอย่างดีจากประชาชนทั้

ไทยโพสต์
อิสรภาพแห่งความคิด

อย่าทำ

(พ.ร.บ.) ประกอบรัฐธรรมนูญว่าด้วยการเลือกตั้ง ส.ส. (ฉบับที่...) พ.ศ..... ไม่แล้วเสร็จภายในกรอบ 180 วันว่า ไม่มี มันเป็นไปตามข้อกำหนดอยู่แล้วจะพ้นหรือไม่พ้น ถ้าทำไม่ทันก็กลับไปสู่ร่างเดิม ถือเป็นเรื่องที่กำหนดไว้อยู่แล้วในรัฐธรรมนูญ เราคิดว่าเป็นไปตามวิถีทางของสภา ไม่มีอะไรแปลก

เมื่อถามว่า มีข้อกล่าวหาว่า พปชร. และพรรคเพื่อไทย (พท.) จับมือกันให้สภาล้มเพื่อให้กฎหมายลูกไม่เสร็จภายในกรอบเวลาวันที่ 15 ส.ค. นายอนุชา ปฏิเสธว่าไม่มี เป็นไปตามกระบวนการของรัฐสภาที่การประชุมจะเสร็จหรือไม่เสร็จ เขาถึงมีบทบัญญัติระบุไว้ ถ้าไม่เสร็จก็ไปใช้ของเดิม ไม่ใช่เรื่องที่ทุกคนต้องบังคับว่าต้องเสร็จ มันเหมือนกับกฎหมายอื่นๆ ถ้าทำไม่ได้ให้กลับมาใช้แบบนี้ ยืนยันสภาต้องตัดสินร่วมกัน ไม่มีใครคนใดคนหนึ่งจะชี้นำอะไรได้

นายจุรินทร์ ลักษณวิศิษฏ์ รองนายกรัฐมนตรีและ รมว.พาณิชย์ ในฐานะหัวหน้าพรรคประชาธิปัตย์ (ปชป.) กล่าวว่า พรรคประชาธิปัตย์จะเข้าประชุมสภาตามปกติ และจะไม่เข้าไปร่วมกระบวนการที่จะทำให้ที่ประชุมล่ม เราเดินหน้าไปตามกระบวนการรัฐสภาที่เราเห็นว่าเหมาะสม ส่วนผลจะออกมาอย่างไรนั้น ขอให้เป็นไปตามมติของที่ประชุมรัฐสภา ปชป.พร้อมสำหรับการเลือกตั้งทุกรูปแบบ

ขณะที่ นพ.ชลน่าน ศรีแก้ว ส.ส.น่าน และหัวหน้าพรรคเพื่อไทย กล่าวถึงกระแสข่าวการพิจารณาร่างพระราชบัญญัติประกอบรัฐธรรมนูญว่าด้วยการเลือกตั้ง ส.ส. ที่จะประชุมร่วมรัฐสภาวันที่ 10 ส.ค. ที่พรรคเพื่อไทยตั้งใจให้พิจารณาไม่ให้แล้วเสร็จตามกรอบ 180 วัน ภายในวันที่ 15 ส.ค. เพื่อกลับไปใช้ร่างกฎหมายเดิมที่ ครม. เสนอเข้ามา ที่มีสูตรคำนวณ ส.ส.บัญชีรายชื่อหาร 100 ว่า แนวทางนี้เป็นการใช้กลไกที่รัฐธรรมนูญเปิดช่องไว้ตามมาตรา 132 การกลับไปใช้ร่างแรกที่ ครม.เสนอ เป็นแนวทางที่จะได้กฎหมายลูกเร็วที่สุด และได้สูตรคำนวณ ส.ส.บัญชีรายชื่อหาร 100 ตามเจตนารมณ์ในการแก้รัฐธรรมนูญ

นพ.ชลน่านกล่าวว่า หากปล่อยให้รัฐสภาผ่านวาระ 3 ไม่แน่ใจว่าคณะกรรมการการเลือกตั้ง (กกต.) จะทักท้วงหรือไม่ หากไม่ทักท้วง การหาร 500 จะถูกยื่นตีความอยู่ดี สุดท้ายกฎหมายอาจตกไป หรือหากไปล้มในการลงมติวาระ 3 ต้องมาเริ่มกระบวนการกันใหม่ อาจเป็นประโยชน์กับรัฐบาลรักษาการก่อนการเลือกตั้ง จึงต้องเลือกวิธีที่จะได้กฎหมายลูกออกมาโดยเร็วที่สุด

"ที่หลายฝ่ายวิพากษ์วิจารณ์การทำหน้าที่ของพรรคนั้น ยืนยันว่าวิธีที่พรรคเลือกใช้เป็นวิธีที่เปิดช่องไว้ในรัฐธรรมนูญที่สำคัญการไปเป็นนั่งร้านทำกฎหมายให้เผด็จการ กับการไม่เป็นองค์ประชุมเพื่อต่อสู้ยับยั้งกฎหมายของเผด็จการอันไหนดีกว่ากัน เราเลือกต่อสู้เพื่อล้มกฎหมายเผด็จการ ยืนยันพรรคไม่ได้รวมหัวกับพรรคพลังประชารัฐ เราคิดของเราก่อน แต่สุดท้ายพรรคอื่นเข้ามาร่วมด้วย" นพ.ชลน่านระบุ

นายสุทิน คลังแสง ส.ส.มหาสารคาม พท. ในฐานะประธานวิปฝ่ายค้าน กล่าวว่า หากร่าง พ.ร.บ.ประกอบรัฐธรรมนูญว่าด้วยการเลือกตั้ง ส.ส.พิจารณาไม่แล้วเสร็จตามกรอบเวลาที่รัฐธรรมนูญกำหนด 180 วันตามข้อบังคับ ให้ถือว่ารัฐสภาเห็นชอบร่าง พ.ร.บ.ฉบับที่ ครม.เสนอ ซึ่ง พท.พร้อมยอมรับ เพราะทำดีที่สุดเท่านี้ และถือว่าร่าง พ.ร.บ.ดังกล่าวของ ครม.เสียหายน้อยกว่าร่าง พ.ร.บ.ฉบับที่ใช้สูตรคำนวณ ส.ส.บัญชีรายชื่อที่หารด้วย 500 ส่วนหากมีใครติดใจต้องส่งศาลรัฐธรรมนูญ เพราะมีขั้นตอนที่ดำเนินการได้ แต่หากร่าง พ.ร.บ.ดังกล่าวแพ้ฟาวล์หรือแพ้เทคนิค พท.จะไม่ยื่น เพราะสูตรคำนวณนั้นไม่ใช่จำนวน 500 คน ซึ่งมีปัญหาแล้ว หากไม่ยื่นจะทำให้กระบวนการประกาศใช้กฎหมายจะสั้นลง

ประธานวิปฝ่ายค้านระบุว่า ส่วนกรณีที่อาจมีผู้ร้องเรื่องจริยธรรม ส.ส.ที่ไม่แสดงตนเป็นองค์ประชุมนั้น ตนไม่กังวล แต่ต้องอธิบายกับสังคมเพื่อแสดงความสุจริตใจ เหตุผลที่ไม่ร่วมเป็นองค์ประชุม ไม่ใช่ขาดความรับผิดชอบ แต่เพื่อยับยั้งกฎหมาย

นายชัยธวัช ตุลาธน เลขาธิการพรรคก้าวไกล (ก.ก.) กล่าวว่า ประชาชนกำลังเฝ้ามองการทำงานของรัฐสภาอยู่ว่าสามารถทำงานตามที่ประชาชนคาดหวังได้หรือไม่ เพราะต้องยอมรับว่าตอนนี้ประชาชนมองรัฐสภาด้วยความเสื่อมศรัทธามากขึ้น และมองว่ากระบวนการนิติบัญญัติเป็นไปในเรื่องผลประโยชน์ส่วนตัวของผู้มีอำนาจไม่กี่คนมากกว่าส่วนรวม ทั้งนี้ ก.ก.คิดว่าวิถีทางที่น่าจะดีที่สุด สง่างามที่สุด คือส่งสูตรไปให้ กกต.ตีกลับ เราเชื่อว่า กกต.จะต้องตีกลับ เพราะ กกต.เป็นหนึ่งในองค์กรที่มีส่วนในการทำร่างกฎหมายลูกฉบับนี้

นายบุญสิงห์ วรินทร์รักษ์ ส.ส.บัญชีรายชื่อ และนายทะเบียนพรรคเศรษฐกิจไทย (ศท.) กล่าวว่า จุดยืน ศท.เห็นควรยึดตามที่แก้ไขรัฐธรรมนูญให้เป็นบัตรเลือกตั้ง 2 ใบ ซึ่งได้แยกวิธีการคำนวณ ส.ส.เอาไว้แล้ว แต่ทั้งหมดต้องดูว่าสภาจะเอาอย่างไร แต่เชื่อว่าไม่ว่าจะออกมาอย่างไร มีทั้งเข้าทางคนกลุ่มหนึ่ง และตรงกับความต้องการของกลุ่มหนึ่ง แต่อาจไม่ถูกใจอีกกลุ่ม

นพ.ระวี มาศฉมาดล ส.ส.บัญชีรายชื่อและหัวหน้าพรรคพลังธรรมใหม่ (พธม.) ในฐานะกรรมาธิการ (กมธ.) วิสามัญพิจารณาร่าง พ.ร.บ.ประกอบรัฐธรรมนูญด้วยการเลือกตั้ง ส.ส. กล่าวถึงการนัดประชุมร่วมรัฐสภาวันที่ 10 ส.ค.ว่า ในส่วนของ พท. เป็นปกติที่การประชุมเกือบทุกครั้งไม่ร่วมแสดงตนเป็นองค์ประชุม ดังนั้นอย่าไปโทษ พท. แต่ปัญหาที่เกิดคือ พรรคร่วมรัฐบาลที่ไม่ยอมแสดงตน ทำให้ต้องเสียเวลารอองค์ประชุม เสียเวลารอการลงมติ ตนเชื่อว่าฝั่งที่สนับสนุนสูตรหารด้วย 100 คนนั้นเตรียมฉลอง แต่ตนขอบอกไว้ว่าสงครามยังไม่จบอย่าเพิ่งนับศพทหาร เพราะวิธีการที่เขาทำเรียกว่า ต้อนให้หมาจนตรอก และยังมีด่านสำคัญ คือด่าน กกต.และด่านศาลรัฐธรรมนูญ

เมื่อถามว่า จะเข้าพบ พล.อ.ประวิตร วงษ์สุวรรณ รองนายกรัฐมนตรีและหัวหน้าพรรค พปชร. เพื่อให้ช่วยแก้ปัญหาหรือไม่ นพ.ระวีตอบว่า เชื่อว่า พล.อ.ประวิตรคงทราบข่าวแล้ว ขึ้นอยู่กับการตัดสินใจและต้องวินิจฉัยเองในฐานะหัวหน้าพรรค พปชร. รวมถึงต้องรับผิดชอบในฐานะเป็นพรรคร่วมรัฐบาลที่สำคัญว่าจะมีท่าทีหรือสั่งสอน ส.ส.พปชร.อย่างไร

หัวหน้าพรรค พธม.ระบุว่า การจะเข้าร่วมเป็นองค์ประชุมหรือไม่ เป็นไปตามวิจารณญาณของแต่ละคน ส.ส.และ ส.ว. ที่ตัดสินใจว่าจะอยู่ในเกมการเมือง ไม่สนใจชื่อสภา หรือภาษีประชาชนที่ใช้เงินเดือนร่วมประชุมก็แล้วแต่ ตนพูดได้คำเดียวว่าสงครามยังไม่จบ และวันที่ 10 ส.ค.นี้อะไรก็เกิดขึ้นได้ ตนยังเชื่อมั่นในระบบรัฐสภา ส.ส.และ ส.ว. เห็นปัญหาแล้วจะตัดสินใจทำหน้าที่ลงมติตามบทบัญญัติของรัฐธรรมนูญมาตรา 114

เมื่อถามว่า กรณีที่เกิดขึ้นมีคนประเมินว่าพรรคเล็กถูกหลอก นพ.ระวีบอกว่า อย่าคิดถึงขนาดนั้น ที่มีคนบอกว่าฝ่ายรัฐบาลหลอกพรรคเล็กโหวตผ่านการอภิปรายไม่ไว้วางใจ แต่ถูกหักหลังตอนนี้ไม่ใช่เรื่องจริง

นายพีระพันธุ์ สาลีรัฐวิภาค หัวหน้าพรรครวมไทยสร้างชาติ (รทสช.) กล่าวถึงกรณีที่มีการปล่อยให้สภาล่มว่า วิธีการแบบนี้ไม่ถูกต้อง และเสียเวลา เป็นเกมการเมืองที่ตนรู้สึกเบื่อ อยากให้ใช้เวลาทำงานเพื่อแก้ปัญหาให้กับประชาชน อย่างไรก็ตาม ไม่ว่าสูตรคำนวณจะหารด้วย 100 หรือหาร 500 ตนและ รทสช.ไม่ได้สนใจ เพราะพรรคเน้น ส.ส.แบบแบ่งเขต จะหารด้วยเท่าไหร่ไม่มีผลกับการเลือกตั้ง ส.ส.แบบแบ่งเขต จึงไม่มองและเห็นว่ากรณีดังกล่าวเสียเวลาประชาชน

หัวหน้าพรรค รทสช.ระบุว่า เป็นนักการเมืองอยู่สภามาจะ 30 ปี ไม่เคยมีเหตุการณ์ปรับแก้กฎหมายเปลี่ยนไปเปลี่ยนมาเช่นนี้ ทั้งที่ไม่ได้ประโยชน์อะไรและเสียเวลาโดยใช่เหตุ ไม่อยากสนใจ เพราะสุดท้ายไม่แน่ใจว่าจะปรับเปลี่ยนกันอีกหรือไม่ ตนคิดว่าเอาเวลามาเตรียมความพร้อมดีกว่า ไม่ว่ากติกาออกมาอย่างไรต้องพร้อมสู้

นายคำนูณ สิทธิสมาน สมาชิกวุฒิสภา (ส.ว.) โพสต์ข้อความผ่านเฟซบุ๊ก Kamnoon Sidhisamarn ว่า 10 สิงหาคม โอกาสสุดท้าย ก่อนสูตร 'หาร 100' จะกลับมาตามช่องทางพิเศษ! โดยมีเนื้อหาตอนหนึ่งระบุว่า "ถามว่ามีความเป็นไปได้มั้ยที่จะพิจารณาร่างกฎหมายเลือกตั้งแล้วเสร็จในโอกาสสุดท้ายที่เหลืออยู่วันเดียว 10 สิงหาคม ตอบว่าในทางทฤษฎีแล้วเป็นไปได้ แต่ในทางความเป็นจริงถือว่ายากมากจนแทบจะเป็นไปไม่ได้ วันนี้การเมืองไทยในระบบรัฐสภาเดินมาถึงจุดที่ผู้นำฝ่ายค้านในสภาผู้แทนราษฎรแถลงเปิดเผยอย่างมั่นใจว่า การไม่แสดงตนเป็นองค์ประชุมถือเป็นการทำหน้าที่เพื่อประเทศชาติและประชาชนประการหนึ่ง ในกรณีที่เห็นว่าการประชุมนั้นกำลังทำในสิ่งที่ไม่ถูกต้องหรือออกกฎหมายไม่ถูกต้อง การอยู่ร่วมเป็นองค์ประชุมเพื่อเป็นเสมอเพียงเครื่องมือให้กับการกระทำที่ไม่ถูกต้องนั้นเสียอีกที่ควรถูกตั้งคำถามเช่นกัน โอกาสครบองค์ประชุมให้ตลอดรอดฝั่งในวันที่ 10 สิงหาคม จึงแทบเป็นไปไม่ได้"

นายคำนูณบอกอีกว่า ยิ่งมีปัจจัยเสริมที่วันนั้นบังเอิญตรงกับวันกำนันผู้ใหญ่บ้านที่สมาชิกสภาผู้แทนราษฎรจำนวนหนึ่งมีภารกิจที่นัดหมายไว้ล่วงหน้าต้องร่วมงานในพื้นที่ จึงแทบ 'ปิดประตู' ไปเลยว่าร่างกฎหมายเลือกตั้งสูตรหาร 500 จะพิจารณาแล้วเสร็จจนผ่านวาระ 3 เอาแค่ในวันที่ 10 สิงหาคม สามารถเปิดประชุมร่วมกันของรัฐสภาได้โดยไม่ล่าช้าเกินไปนัก และสามารถพิจารณาร่างพระราชบัญญัติกำหนดเวลาการดำเนินงานในกระบวนการยุติธรรม พ.ศ..... ได้จนจบวาระ 2-3 ก็ถือว่าประสบความสำเร็จแล้ว

ส.ว.รายนี้ระบุว่า แต่ก็ไม่ถึงกับ 'ปิดประตูตาย' เสียทีเดียว เพราะเส้นทางที่จะกลับมาได้ของสูตรคำนวณ 'หาร 100' นั้นยังมีช่องทางปกติอีกถึง 3 ช่องทาง ไม่ว่าจะเป็นการที่ร่างกฎหมายเลือกตั้งที่กำลังพิจารณาค้างคาอยู่นี้ไม่ผ่านวาระ 3 หรือผ่านวาระ 3 แต่ กกต.ให้ความเห็นกลับมาว่ามีปัญหาในทางปฏิบัติแล้วสมาชิกรัฐสภาลงมติแก้ไขกลับเป็นหาร 100 ตามความเห็น กกต. หรือยื่นคำร้องต่อศาลรัฐธรรมนูญก่อนนำขึ้นทูลเกล้าฯ ถวายเพียงแต่ทั้ง 3 ช่องทางปกตินั้นไม่เร็ว และแน่นอนเบ็ดเสร็จเหมือนช่องทางพิเศษ

นายพงศ์พล ยอดเมืองเจริญ คณะทำงานด้านการเมือง พรรคกล้า กล่าวว่า ตลอด 5 เดือน เราต่อสู้กับความไร้วินัยในการทำงานของ ส.ส. ที่ทำให้สภาล่มต่อเนื่องล่าสุด (3 ส.ค.65) สภาล่มอีกครั้ง คราวนี้บางพรรคออกมายอมรับตรงๆ ว่า จงใจไม่กดบัตรเข้าแสดงตน ต้องการยื้อร่างแก้ไข พ.ร.ป.ว่าด้วยการเลือกตั้ง ส.ส.ให้พิจารณาไม่เสร็จภายใน 15 ส.ค. เพื่อกลับไปใช้กติกาหาร 100 ที่ตนได้เปรียบ

นายพงศ์พลกล่าวด้วยว่า ตนเองและคณะทำงานพรรคกล้าเคยรวบรวมรายชื่อประชาชนกว่าหมื่นรายชื่อยื่นต่อ กมธ. กิจการสภาผู้แทนราษฎร ขอให้พิจารณามีมาตรการลงโทษตัดเงินเดือนกับสมาชิกที่ไม่เข้าแสดงตน จนเป็นเหตุให้สภาล่ม เพราะถือว่าไม่มาทำงาน เช่นเดียวกับมาตรฐานคนทำงานทั่วไป แต่ทางกรรมาธิการกิจการสภาฯ กลับมาหนังสือตอบกลับเชิงว่ามีมาตรการเพียงพอแล้ว จนสุดท้ายสภาก็ล่มอีก ส.ส.บางส่วนไร้ ซึ่งเกียรติ ขาดความรับผิดชอบ ไม่สนผีสนแดดว่าประชาชนที่เลือกท่านมาจะผิดหวังเพียงใด ที่กลายเป็นคนไม่ทำหน้าที่ ใช้ช่องโหว่กฎหมาย ด้อยค่าประชาธิปไตยตัวเอง ส่วนจะเอาระบบเลือกตั้งแบบไหนก็ให้ตกลงกัน แต่อย่าทำเสียงบหลวง เสียเวลาทำงานแบบนี้.

14 ชีวิต

รวมเป็นผู้เสียชีวิต 14 ราย

โดยผู้เสียชีวิตทราบชื่อในเวลาต่อมาประกอบด้วย 1.นายสมรัฐ หินเธาร์ อายุ 31 ปี 2.นายกรวิทย์ เม็งคำมี อายุ 17 ปี 3.นายสุรกานต์ เรืองฤทธิ์ อายุ 35 ปี 4.น.ส.ณัฐธิดา ม่วงธิมา อายุ 28 ปี 5.นายเจษฎาพร ปิ่นอนงค์ อายุ 20 ปี 6.นายวิริยะ แต่งสง่า อายุ 31 ปี 7.น.ส.พรหมพร พูลสวัสดิ์ อายุ 18 ปี 8.น.ส.วาทินี หุยทุมาล อายุ 19 ปี 9.นายรังสิมันต์ วนิชโรจนาการ อายุ 30 ปี 10.นายฉัตรชัย ชื่นค้า อายุ 30 ปี (นักร้องนำ) 11.นายณัฐกร มีชำนาญ อายุ 49 ปี 12.น.ส.สวิตตา จันทา อายุ 39 ปี 13.นายวรากุล จำรัส อายุ 32 ปี และ 14.นายสุเทพ มงคลแก้ว อายุ 33 ปี (เสียชีวิตที่โรงพยาบาล)

ส่วนคนเจ็บ 41 ราย แยกเป็นโรงพยาบาลสมเด็จพระนางเจ้าสิริกิติ์ กรมแพทย์ทหารเรือ จำนวน 23 ราย, โรงพยาบาลวัดญาณสังวรารามฯ จำนวน 2 ราย, โรงพยาบาลสัตหีบกิโลเมตรที่ 10 จำนวน 9 ราย, โรงพยาบาลกรุงเทพพัทยา จำนวน 2 ราย, โรงพยาบาลจอมเทียน จำนวน 1 ราย และโรงพยาบาลพื้นที่ระยอง จำนวน 4 ราย โดยมีรายงานว่าผู้บาดเจ็บโรงพยาบาลสมเด็จพระนางเจ้าสิริกิติ์ กรมแพทย์ทหารเรือ 23 ราย มีอาการสาหัสต้องใช้เครื่องช่วยหายใจ ประมาณ 16 คน

นายจิรภัทร ธุระพันธ์ อายุ 51 ปี หนึ่งในผู้รอดชีวิต เล่าว่า ก่อนเกิดเหตุเป็นช่วงที่ดนตรีกำลังเล่น ส่วนนักเที่ยวกำลังเต้นกันอย่างอย่างเมามันอยู่นั้น ได้เกิดเพลิงลุกไหม้มาจากบริเวณฝ้าเพดาน ก่อนจะเกิดเหตุระเบิดขึ้นจำนวนหลายครั้งติดต่อกัน แรงระเบิดได้ทำให้มีผู้เสียชีวิตในทันทีจำนวนหลายราย และเพลิงที่โหมลุกไหม้ได้เผาไหม้ร่างนักเที่ยวที่พยายามตะเกียกตะกายหนีออกมาด้านนอก จนได้รับบาดเจ็บจำนวนมากเช่นกัน

นายชลิต โชติศุภกานต์ และ น.ส.ณัฏฐนิช พิกุลแก้ว ผู้บาดเจ็บ ซึ่งเป็นพ่อลูกกัน เล่าว่า มาจัดงานเลี้ยงวันเกิดพี่ชาย โดยมาพร้อมกับครอบครัว ญาติและคนรู้จัก 13-14 คน ก่อนเกิดเหตุตอนแรกได้กลิ่นเหม็น แต่ก็ไม่คิดอะไรสังสรรค์กันตามปกติ จากนั้นไม่ถึงครึ่งชั่วโมงได้มีประกายไฟฝั่งซ้ายมือโซนหน้าเวที แล้วเกิดเสียงดังปุ๊ก ควันดำไปหมด แล้วเกิดประกายไฟรู้สึกตกใจแต่ยังมีสติอยู่ ก็รีบวิ่งออกมาแบบไม่คิดอะไร รู้แต่ว่าต้องออกมาให้ได้ก่อน แต่ก็หาทางออกไม่เจอเพราะมืดมาก ได้แต่คลำทางที่มีช่องตรงไหนก็ออกไป คนข้างหลังก็ดันเหมือนคนตาบอดมองอะไรไม่เห็น จนมาถึงโซนหน้าประตู พี่ของเพื่อนเปิดประตูไม่ได้จึงทุบกระจกออกมา ขณะนั้นตนลงไปอยู่ที่พื้นแล้ว เพราะเหม็นควัน มากสูดควันเข้าไปจนไม่ไหว แต่พี่เขากระชากออกมาจึงรอดมาได้

ตร.พบเมาน์เทนบีผิดอื้อ

เวลา 10.00 น. พล.ร.อ.สุวิน แจ้งยอดสุข ผู้บัญชาการกองเรือยุทธการ ได้ส่งเจ้าหน้าที่ที่มีส่วนเกี่ยวข้องร่วมกับ พล.ต.ท.ธิติ แสงสว่าง ผบช.ภ.2, พล.ต.ต.อรรถสิทธิ์ กิจจาหาญ ผบก.ภ.จว.ชลบุรี, นายสุรชัย ชัยตระกูลทอง ผู้ช่วย รมว.แรงงาน, นายณรงค์ บุญบรรเจิดศรี นายกเทศมนตรีเมืองสัตหีบ, นายสัณฐิติ ธรรมใจ หัวหน้าสำนักงาน ปภ.จว.ชลบุรี, นายสมพจน์ กวางแก้ว รองอธิบดีกรมสวัสดิการและคุ้มครองแรงงาน และศูนย์พิสูจน์หลักฐาน 2 จ.ชลบุรี ลงพื้นที่ตรวจสอบที่เกิดเหตุอีกครั้ง

พล.ต.ต.อรรถสิทธิ์กล่าวว่า จากการตรวจสอบพบสถานที่ถูกไฟไหม้ทั้งหมด ฝ้าและโครงสร้างไม่มั่นคงแข็งแรง โดยประสานทางโยธาเข้าตรวจสอบเพื่อความปลอดภัย ส่วนต้นเพลิงเจ้าหน้าที่กองพิสูจน์หลักฐานกำลังตรวจสอบอยู่ เพื่อยืนยันตามหลักวิทยาศาสตร์ ซึ่งเสียงระเบิดที่พยานระบุก่อนเพลิงลุกไหม้ต้องให้ต้องให้เจ้าหน้าที่วิทยาการอธิบายเพราะเป็นหลักทางวิทยาศาสตร์เรื่องการเกิดควัน ออกซิเจนอาจทำให้เกิดการระเบิดได้ หรืออาจเป็นสาเหตุอื่น ต้องรอผลการตรวจพิสูจน์

"สอบปากคำเจ้าของกิจการทราบว่าสถานที่แห่งนี้ขออนุญาตก่อสร้างเป็นร้านอาหารที่จำหน่ายสุรา แต่จากการตรวจสอบร่วมกับกองช่าง พบว่ามีการดัดแปลงสถานที่ทำให้สถานที่มันปิด ทางเข้าออก ทางหนีไฟมีปัญหา การก่อสร้างได้รับใบอนุญาต แต่เมื่อมีการต่อเติมถือว่าผิดกฎหมาย เพราะการต่อเติมต้องมีการตรวจและรับรองจากเจ้าหน้าที่" พล.ต.ต.อรรถสิทธิ์กล่าว

ต่อมาที่ สภ.พลูตาหลวง จ.ชลบุรี พล.ต.ท.สมพงษ์ ชิงดวง ผู้ช่วย ผบ.ตร. เรียกประชุมเจ้าหน้าที่ในส่วนที่เกี่ยวข้องเพื่อเร่งรัดคดี

พล.ต.ท.สมพงษ์กล่าวว่า เบื้องต้นจะมีอำนวยความสะดวกให้กับประชาชนที่ได้รับบาดเจ็บและเสียชีวิต โดยจะแบ่งเป็น 2 ส่วน 1.ผู้ว่าราชการจังหวัดได้มอบหมายให้รองผู้ว่าฯ เปิดศูนย์การช่วยเหลือประชาชนที่ได้รับผลกระทบ 2.ศพผู้เสียชีวิตทั้งหมดได้ส่งชันสูตรที่นิติเวช รพ.ตำรวจ เพื่อยืนยันตัวบุคคล และส่งตำรวจพิสูจน์หลักฐานกลางเข้าร่วมตรวจสอบที่เกิดเหตุร่วมกับศูนย์ตรวจพิสูจน์ 2 รวมทั้งตั้งคณะกรรมการสืบสวนสอบสวนเพื่อเร่งคลี่คลายคดี ขณะนี้สอบพยานไปแล้ว 30 ปาก โดยจะร่วมกับทางโยธา การไฟฟ้าฯ ในการพิสูจน์หลักฐาน

ถามถึงการติดตามตัวเจ้าของหรือนายทุนเมาน์เทนบีผับมารับผิดชอบ พล.ต.ท.สมพงษ์กล่าวว่า ขณะนี้เรารู้แล้วใครเกี่ยวข้องบ้าง ทำคู่ขนาน 2 ทาง 1.ทั้งช่วยเหลือผู้ได้รับบาดเจ็บและญาติผู้เสียชีวิต พิสูจน์ตัวบุคคล 2.การดำเนินคดีได้มีการรวบรวมพยานหลักฐานตำรวจจะเร่งรัดให้เร็วที่สุด

เมื่อถามว่า เจ้าของสถานบันเทิงได้แสดงตัวเข้ามารับผิดชอบหรือยัง พล.ต.ต.อรรถสิทธิ์ กิจจาหาญ ผบก.ภ.จว.ชลบุรี ตอบแทนว่า เจ้าของสถานบริการได้อยู่ในที่เกิดเหตุตั้งแต่เกิดเหตุแล้ว ได้มีการพูดคุยนำตัวมาสอบสวนแล้ว

ซักว่าสถานบันเทิงไม่มีใบอนุญาตทำไมเปิดได้ ผบก.ภ.จว.ชลบุรีกล่าวว่า สถานที่นี้เดิมได้ขออนุญาตสร้างถูกต้องจากทางเทศบาล และมีการเปลี่ยนเป็นร้านจำหน่ายอาหาร โดยมีการจำหน่ายสุรา แต่หลังจากนั้นมีการทำเป็นสถานที่ปิดแบบสถานบริการในช่วงหลัง

ผู้สื่อข่าวจี้ถามว่า สถานที่ตรงนี้ห้ามเปิดสถานบันเทิง ทำไมยังเปิดได้ พล.ต.ต.อรรถสิทธิ์ได้โยนคำถามให้ พ.ต.อ.วุฒิพงศ์ตอบแทนว่า เรื่องการอนุญาตได้รับข้อมูลบางส่วนว่าไม่ใช่โซนนิ่งสามารถเปิดได้ เขาไม่ได้ไปขออนุญาตเปิดสถานบริการ แต่เป็นการขออนุญาตเปิดร้านอาหาร เมื่อถามว่าผับแห่งนี้มีผู้มีอิทธิพลหรือคนมีสีเป็นหุ้นส่วนด้วย ตรงนี้จะชี้แจงอย่างไร เขาตอบว่าเดี๋ยวตรวจสอบ

ซักว่ามีผู้เสียชีวิต 1 ราย เป็นเยาวชนอายุเพียง 17 ปี ทำไมถึงเข้าไปใช้บริการได้ พ.ต.อ.วุฒิพงศ์กล่าวว่า ต้องตรวจสอบโดยละเอียดก่อน อย่างที่บอกตอนนี้ต้องดูแลผู้บาดเจ็บและเสียชีวิตก่อน เมื่อถามว่าตำรวจก็มีการตรวจพื้นที่ ไม่รู้จริงๆ หรือว่าสถานที่แห่งนี้เป็นสถานบริการ เขาตอบว่าก็ไปตรวจตามนโยบายของผู้บังคับบัญชาตามรอบของงานป้องกันปราบปราม ส่วนที่ถามว่ามีดาบตำรวจ 2 นายของ สภ.พลูตาหลวงมีหุ้นส่วนนั้น ไม่น่าจะมี

พล.ต.ท.สมพงษ์กล่าวว่า เรื่องการเปิดสถานบันเทิงไม่มีใบอนุญาตตำรวจในพื้นที่บกพร่องต่อหน้าที่หรือไม่ ทาง ผบ.ตร. ได้กำชับไปแล้ว กรณีนี้ ผบช.ภ.2 ได้สั่งการให้ ผบก.ภ.จ.ชลบุรีตั้งกรรมการสอบ ถ้าเป็นความบกพร่องของใครก็ต้องรับผิดชอบ

ตรวจสถานบันเทิงทั่ว ปท.

ส่วนนายสุรชัย ชัยตระกูลทอง ผู้ช่วยรัฐมนตรีว่าการกระทรวงแรงงาน ลงพื้นที่จุดเกิดเหตุไฟไหม้ Mountain B อ.สัตหีบ จ.ชลบุรี พร้อมเปิดเผยว่า ผู้เสียชีวิตทั้ง 13 ราย ในจำนวนนี้ 5 รายอยู่ในประกันสังคม โดยมี 2 รายยังอยู่ในประกันตน มาตรา 33 จะได้รับค่าทำศพรายละ 50,000 บาท รวมทั้งเงินสงเคราะห์ตายและชราภาพ รายละ 100,000 บาท จนถึง 200,000 บาท ส่วนอีก 3 รายที่เคยเป็นผู้ประกันตน คนแรกจะได้ค่าชราภาพ 7,000 บาท, รายที่ 2 ประมาณ 20,000 บาท และคนที่ 3 จะได้ประมาณ 11,000 บาท โดยเจ้าหน้าที่ประกันสังคมจะรีบดำเนินการมอบเงินให้กับครอบครัวต่อไป

วันเดียวกัน นายธนาคม จงจิระ อธิบดีกรมการปกครอง มีหนังสือคำสั่งให้ว่าที่พันตรีชาติชาย ศรีโพธิ์อ่อน นายอำเภอสัตหีบ จ.ชลบุรี ไปช่วยราชการที่กรมการปกครอง โดยมอบหมายให้ปฏิบัติหน้าที่ที่วิทยาลัยการปกครองเป็นการประจำ ตั้งแต่วันที่ 5 ส.ค.เป็นต้นไป จนกว่าจะมีคำสั่งเปลี่ยนแปลง

ด้าน พล.อ.ประยุทธ์ จันทร์โอชา นายกรัฐมนตรีและ รมว.กลาโหม ให้สัมภาษณ์ถึงเหตุการณ์ไฟไหม้สถานบันเทิงเมาน์เทนบี อ.สัตหีบ ว่าได้สั่งการให้หน่วยงานที่เกี่ยวข้องเร่งเข้าไปสำรวจความเสียหาย ดูแลทั้งผู้เสียชีวิตและผู้บาดเจ็บ ซึ่งนายกฯ และรัฐบาลเสียใจกับผู้ที่สูญเสียทั้งสิ้น อันนี้เป็นสิ่งที่เราต้องเพิ่มความระมัดระวังให้มากกว่านี้ โดยเฉพาะในส่วนของผู้ประกอบการ เจ้าหน้าที่ เพราะภาพเหล่านี้ออกไปต่างประเทศจะส่งผลให้ความเชื่อมั่นหายไปเยอะพอสมควร และวันนี้ได้สั่งการไปแล้วกับทุกหน่วยงานต้องหาตัวผู้รับผิดชอบ หาสาเหตุ และดูแลเยียวยาผู้ได้รับผลกระทบโดยเร็วที่สุด

"เหตุการณ์แบบนี้เคยเกิดขึ้นมาแล้วในกรุงเทพฯ กับซานติก้าผับ เป็นเหตุการณ์ที่คล้ายกัน ฉะนั้นเป็นสิ่งที่เราต้องร่วมมือกัน ผู้ประกอบการต้องปฏิบัติตามระเบียบและข้อกฎหมายทุกประการในการที่จะตกแต่งประดับอะไรต่างๆ ก็ตาม ประตูหนีไฟ ประตูเข้า-ออก ซึ่งมีระเบียบอยู่แล้ว แล้วมันเกิดขึ้นได้อย่างไร นายกฯ ให้ความสำคัญกับเรื่องนี้ เมื่อเช้าได้ย้ำไปกับตำรวจและเจ้าหน้าที่และกระทรวงมหาดไทย ผู้ว่าราชการจังหวัดทุกจังหวัด ว่าอย่าให้เกิดเหตุการณ์แบบนี้เกิดขึ้นอีก" พล.อ.ประยุทธ์กล่าว

ถามว่า พื้นที่นี้ห้ามเปิดผับใช่หรือไม่ นายกฯ กล่าวว่า กำลังให้ตรวจสอบอยู่โดยกระทรวงมหาดไทย และต้องตรวจสอบหมดทั่วประเทศ

ด้านนายธนกร วังบุญคงชนะ โฆษกประจำสำนักนายกรัฐมนตรี กล่าวว่า นายกฯ สั่งการให้หน่วยงานที่เกี่ยวข้องในพื้นที่ลงพื้นที่สำรวจสถานบันเทิง ตรวจสอบโครงสร้าง ความปลอดภัย โดยเฉพาะประตูทางออก ป้ายบอกทางกรณีเกิดเหตุฉุกเฉินจะต้องใช้งานได้ตามปกติ ที่สำคัญประตูทางออกจะต้องสามารถเปิดให้นักท่องเที่ยวออกมาจากผับได้อย่างสะดวก ไม่คับแคบ หากพบสถานบันเทิงใดไม่ได้มาตรฐานหรือไม่ปฏิบัติตาม ให้ดำเนินการสั่งปรับปรุงแก้ไขให้เรียบร้อยก่อนเปิดให้บริการ

ขณะที่ พล.อ.อนุพงษ์ เผ่าจินดา รมว.มหาดไทย ในฐานะกำกับดูแลกรมการปกครอง กล่าวว่า การดำเนินการสถานบันเทิงเมาน์เทนบีไม่น่าจะถูกต้อง เพราะไม่ได้รับอนุญาต ฉะนั้นจะต้องไปตรวจสอบอีกครั้งว่าใครรับผิดชอบอะไรอย่างไร เนื่องจากอยู่ในพื้นที่โซนนิ่งไม่ให้มีสถานบันเทิง รวมไปถึงสถานประกอบการดังกล่าวก็ไม่ได้มีการขออนุญาต

ที่ศาลาว่าการกรุงเทพมหานคร นายชัชชาติ สิทธิพันธุ์ ผู้ว่าฯ กทม. กล่าวว่า ในพื้นที่ กทม.ต้องตรวจสถานบันเทิงเชิงรุกให้เข้มข้นขึ้น เพราะมีสถานประกอบการที่ไม่ถูกกฎหมาย ถ้าเกิดเหตุเพลิงไหม้ในสถานที่ผิดกฎหมาย ไม่